

14-6

中華民國 109 年度

中央政府總預算案

交通部公路總局及所屬單位預算

公路總局 編

公路總局及所屬

目 次

中華民國 109 年度

壹、預算總說明·····	1 ~ 19
貳、主要表	
一、歲入來源別預算表·····	23 ~ 27
二、歲出機關別預算表·····	28 ~ 31
參、附屬表	
一、歲入項目說明提要表·····	35 ~ 51
二、歲出計畫提要及分支計畫概況表·····	52 ~ 92
1.一般行政·····	52 ~ 55
2.公路及監理業務管理·····	56 ~ 75
3.公路建設及改善計畫－公路新建及養護計畫·····	76 ~ 89
4.一般建築及設備－營建工程·····	90 ~ 91
5.第一預備金·····	92
三、各項費用彙計表·····	94 ~ 95
四、歲出一級用途別科目分析表·····	96 ~ 97
五、資本支出分析表·····	98 ~ 99
六、人事費彙計表·····	101
七、預算員額明細表·····	102 ~ 103
八、公務車輛明細表·····	104 ~ 127
九、現有辦公房舍明細表·····	128 ~ 129
十、收支併列案款對照表·····	131
十一、補助經費分析表·····	132 ~ 139
十二、捐助經費分析表·····	140 ~ 143
十三、派員出國計畫預算總表及類別表·····	145 ~ 151
十四、歲出按職能及經濟性綜合分類表·····	152 ~ 157
十五、跨年期計畫概況表·····	158 ~ 160
十六、委辦經費分析表·····	162 ~ 165
十七、立法院審議中央政府總預算案所提決議、附帶決議 及注意辦理事項辦理情形報告表·····	166 ~ 193

公路總局及所屬

目 次

中華民國 109 年度

肆、附 錄

附錄一、公路總局(本機關)	197 ~ 236
附錄二、第一區養護工程處	239 ~ 251
附錄三、第二區養護工程處	255 ~ 269
附錄四、第三區養護工程處	273 ~ 286
附錄五、第四區養護工程處	289 ~ 301
附錄六、第五區養護工程處	305 ~ 317
附錄七、臺北區監理所	321 ~ 332
附錄八、新竹區監理所	335 ~ 346
附錄九、臺中區監理所	349 ~ 362
附錄十、嘉義區監理所	365 ~ 377
附錄十一、高雄區監理所	381 ~ 392
附錄十二、臺北市區監理所	395 ~ 407
附錄十三、高雄市區監理所	411 ~ 424
附錄十四、材料試驗所	427 ~ 436
附錄十五、公路人員訓練所	439 ~ 452

預算總說明

公路總局及所屬
預 算 總 說 明
中華民國 109 年度

一、現行法定職掌

(一)機關主要職掌

- 1.公路工程：負責省道之發展、規劃、新闢、改善、養護等業務，養護里程多達 5,005 公里、橋梁 3,388 座及隧道 327 座。
- 2.公路監理：負責全國汽、機車管理、駕駛人管理、違反道路管理事件處理、規費徵收、汽車技術人員訓練、汽車駕駛訓練班管理及車輛行車事故之鑑定及覆議等業務。
- 3.公路運輸管理：負責汽車運輸業管理、公路運輸業務之規劃、執行與督導管理等業務。

(二)內部分層業務

- 1.規劃組：公路之發展與建設規劃。
- 2.養路組：省道之養護、改善與縣道、鄉道及區道修建、養護、管理之督導。
- 3.工務組：公路之新建及整建工程。
- 4.監理組：公路監理業務之規劃、執行及督導管理。
- 5.交通管理組：公路之交通管理及安全維護。
- 6.運輸組：公路運輸管理之規劃、執行及督導。
- 7.秘書室：出納、文書、檔案管理、印信、研考、公共關係、事務管理、財務管理、工友(含技工、駕駛)、駐衛警之管理、安全防護、車輛管理業務事項及不屬於其他各組、室事項。
- 8.人事室：辦理人事事項。
- 9.政風室：辦理政風事項。
- 10.主計室：辦理歲計、會計及統計事項。
- 11.資訊室：本局及所屬機關(構)資訊應用、資通安全及公路監理資訊業務規劃、建置、管理及推動事項。
- 12.法制室：法令訂定、修正及廢止之法制審議、法規疑義之研議及闡釋、國家賠償案件之處理等相關法制作業事項。

公路總局及所屬 預算總說明

中華民國 109 年度

(三) 組織系統圖及預算員額說明

1. 組織系統圖：

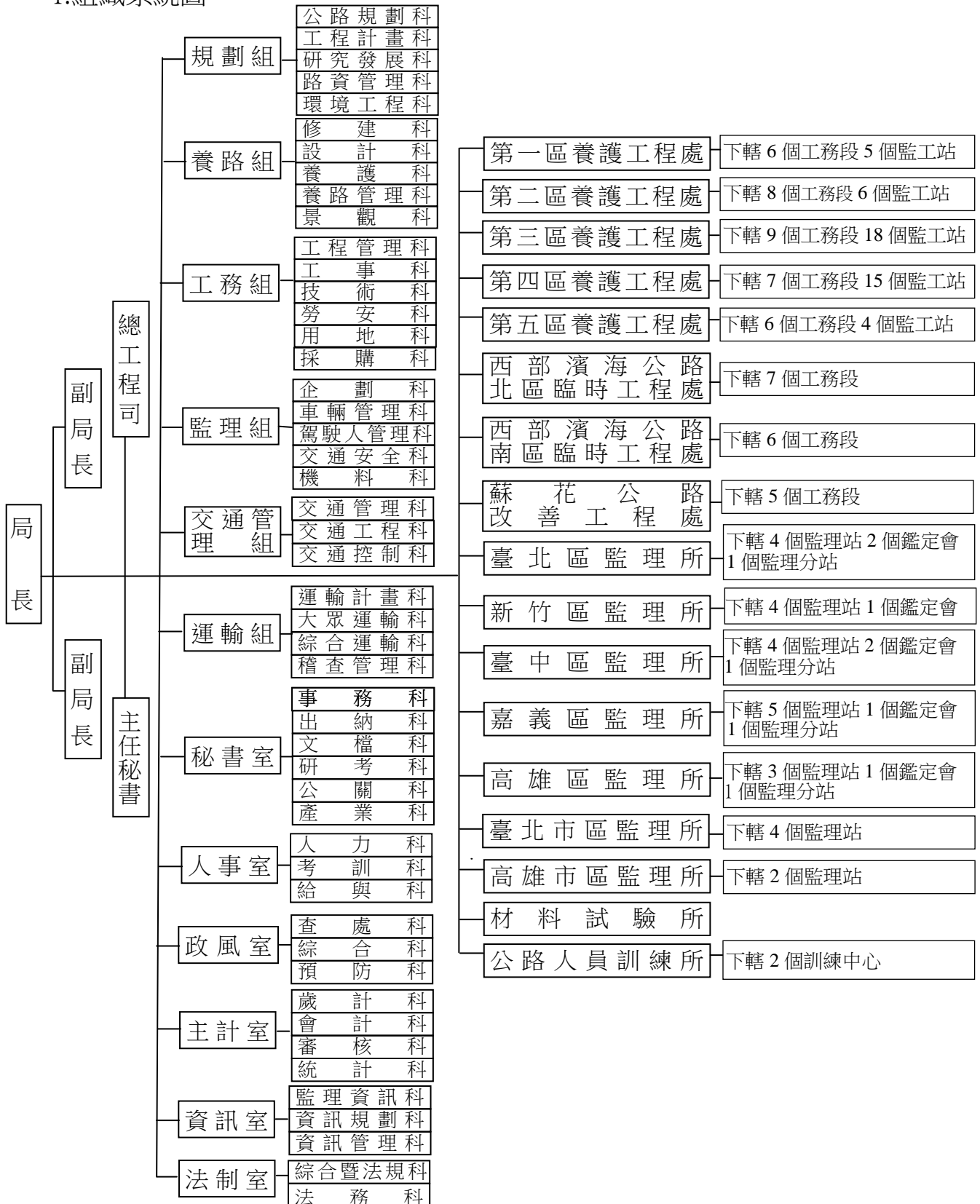

公路總局及所屬 預算總說明

中華民國 109 年度

2.預算員額說明：

公路總局及所屬法定員額職員 4,667 人，本年度配合業務需要，擬配置職員 4,452 人，另配置駐警 17 人、工友 142 人、技工 40 人、駕駛 2 人、聘用人員 16 人、約僱人員 743 人，預算員額共計 5,412 人。

二、施政目標與重點

本局負責公路監理、公路運輸管理、汽車技術訓練、省道與快速公路的新建及養護等業務，並受澎湖縣政府委託代養縣道，以「發展智慧公路」、「優化防災減災」、「精進監理服務」、「推行公運轉乘」、「永續生態公路」及「提升鋪面品質」為政策方向與努力目標，逐步達成打造幸福公路及追求永續共榮的施政願景。

本局依據行政院 109 年度施政方針，配合中程施政計畫及核定預算額度，並針對當前社經情勢變化及本局未來發展需要，編定 109 年度施政計畫，其目標與重點如次：

(一)年度施政目標

1.提升公共及運輸服務水準：

推動公路公共運輸服務相關措施，強化公共運輸競爭力；持續辦理幸福巴士服務，改善偏鄉地區公共運輸不便問題；提供票價及轉乘優惠，減少民眾乘車負擔，提升民眾搭乘公共運輸意願；提高市區汽車客運無障礙車輛比例，增進高齡者及身障者之行動力；持續引進低污染之客運車輛，改善空污問題及協助公共運輸相關產業發展。

2.提供優質公路監理及服務：

推動各項公路監理業務，提供簡政便民措施；推動監理業務電子化多元服務，以期透過公路監理業務的落實，提供優質有感公路監理服務；透過第 3 代公路監理資訊系統整合服務流程，有效控管外部機關介接等公路監理增值服務行為，以提供外部機關及民眾更多元的公路監理增值及創新服務，達到多用網路、少用馬路的目標；為提升公路從業人員的專業知能，提供相關教育訓練，根據年度業務需求規劃訓練班別，接受民眾報名或機關團體委訓授課，以增進政府機關、民間企業間橫向聯合服務機制，提升行政效率與服務品質。

公路總局及所屬
預 算 總 說 明
中華民國 109 年度

3.強化安全交通環境，落實運輸管理：

加強駕駛人及車輛安全管理，辦理酒駕防制教育並持續精進考照制度及駕照管理、推動機車駕訓制度及精進機車危險感知教育平台及功能，進而維護道路交通秩序及確保交通安全；加強大型車輛行車安全，推動大型車輛裝設行車視野輔助設備專案，進一步提升大型車輛行車安全；加強遊覽車安全管理，除落實對駕駛人車輛、道路及業者之管理作為外，並將建立科學化監督機制及透過資訊公開方式強化市場效能，亦將研議輔導方案，鼓勵產業正向發展。

4.落實公路建設及改善計畫之執行：

辦理台 9 線蘇花公路山區路段改善、台 9 線南迴公路拓寬改善後續、生活圈道路交通系統建設、金門大橋建設、淡江大橋及其連絡道路建設、省道配合區域排水整治及環境營造計畫需辦理橋梁工程、省道配合重要河川環境營造計畫需辦理橋梁工程、時空資訊雲落實智慧國土、台 9 線花東縱谷公路安全景觀大道、智慧運輸系統發展建設、東西向快速公路台 76 線(原漢寶草屯線)台 19 線以西路段改線工程、省道改善、環島自行車道升級暨多元路線整合推動、公路養護等新建及改善計畫，以建構完善便捷之公路網絡，並透過提高道路服務水準，消除運輸瓶頸，持續辦理路平策進作為，朝路平專案孔蓋下地、挖掘管理縮時減量及 IRI 改善路面舒適等方面努力，提供用路人更便捷、安全、舒適及完善的用路環境。

公路總局及所屬
預 算 總 說 明
中華民國 109 年度

(二)年度重要施政計畫

工作計畫名稱	重要計畫項目		實施內容
一、公路及監理業務管理	一	酒駕防制教育	<p>一、訂定受酒駕吊銷駕駛執照處分重新申請考驗辦法：配合 108 年 4 月 17 日修正之道路交通管理處罰條例第 67 條第 5 項規定：「汽車駕駛人，曾依第 35 條規定吊銷駕駛執照，未依規定完成酒駕防制教育或酒癮治療，不得申請考領駕駛執照。」訂定相關辦法以供遵行。</p> <p>二、落實辦理酒駕防制教育：著重酒駕生命教育、法律責任及酒精對人體健康影響、戒酒案例、拒酒教育等酒駕防制課程，以達到矯正交通行為。</p>
	二	推動機車駕訓制度	<p>一、推動普重機考照人員參訓計畫：鼓勵普重機考照民眾參與訓練，以降低交通事故肇事率。</p> <p>二、辦理師資訓練及教學觀摩會：提升駕訓班師資專業職能訓練，並促進業者交流。</p> <p>三、製作統一學科教材：現行普通重型機車班並無指定專用教材，委由專業機構製作統一學科教材，確保教學一致性。</p> <p>四、研議機車駕訓制度改革：積極與大專院校或專業機構合作，共同研究擬議機車駕訓制度，以維護道路交通秩序及確保交通安全。</p>
	三	精進機車危險感知教育	<p>一、擴充危險感知教育平台影片類型及影片數量，以提高危險感知教育的廣度及深度。</p> <p>二、增加危險感知教育平台不同型態考試類型，並依測試者回饋意見精進平台功能。</p>

公路總局及所屬
預 算 總 說 明
中華民國 109 年度

工作計畫名稱	重要計畫項目		實施內容
	四	公路公共運輸多元推升計畫	<p>協助各直轄市、縣市政府及公路客運業者辦理各項公共運輸軟、硬體改善措施，提升公共運輸服務品質與強化公共運輸競爭力，改善偏遠地區基本民行、紓緩都會區交通壅塞及減少環境空污問題，相關策略方案如下：</p> <p>一、車輛、場站及營運方式等服務優化(補助老舊車輛汰舊換新、引進綠能環保無障礙車輛、建置轉運站、闢駛快速直截公車路線、辦理服務性路線營運虧損補貼及推動幸福巴士等)。</p> <p>二、通勤需求、觀光需求整合及票證票價整合 (補助辦理公車進校園及園區、轉乘及票價優惠、補助客運票差補貼、強化公共運輸與觀光整合等)。</p> <p>三、完善車輛資訊、場站資訊及加強資訊整合應用(補助建置公共運輸動態系統等相關設備、智慧型站牌及公共運輸數據蒐集分析平臺等)。</p> <p>四、推動票證增值及觀光增值服務(補助辦理公共運輸行銷等相關活動及大型活動接駁計畫等)。</p> <p>五、辦理中央資源、地方資源及民間資源整合(補助民間提案辦理公共運輸相關計畫等)。</p> <p>六、強化區域協作、公私協作及異業協作(補助辦理區域運輸發展研究中心、公運計畫專案管理及公共運輸專責人力等)。</p> <p>七、辦理體驗行銷、特色行銷及媒體行銷等(補助辦理公共運輸行銷活動、公共運輸規劃競賽活動及公共運輸相關調查與宣傳等)。</p>

公路總局及所屬
預 算 總 說 明
中華民國 109 年度

工作計畫名稱	重要計畫項目		實施內容
二、公路新建及養護計畫	一	台 9 線蘇花公路山區路段改善計畫	北起蘇澳附近台 2 線與台 9 線路口，往南經東澳、南澳、觀音、谷風、漢本、和平、和中、和仁至清水，總計改善長度約 38.8 公里。
	二	台 9 線南迴公路拓寬改善後續計畫	辦理香蘭至大鳥以三至四車道拓寬、安朔至草埔部分路段以隧道方式截彎取直(四車道)拓寬，計畫長度 40.536 公里。
	三	生活圈道路交通系統建設計畫(公路系統)8 年(104-111)計畫	辦理臺北、桃園、新竹、苗栗、臺中、彰化、南投、雲林、嘉義、臺南、高雄、屏東、澎湖、臺東、花蓮、宜蘭等生活圈道路交通系統建設計畫之道路工程。
	四	金門大橋建設計畫	本計畫辦理西起烈嶼(小金門)后頭地區湖埔路，東迄金寧鄉湖下地區慈湖路，大橋路線長約 5.4 公里，橋梁部分約 4.7 公里。
	五	淡江大橋及其連絡道路建設計畫	本計畫主線採雙向四車道配置，全長約 6 公里，銜接已完工之臺北港二期聯外道路(台 61 甲線)，向北經淡水沙崙路往北銜接淡海新市鎮 1-3 號道路止。並設置銜接八里新店線匝道，提供淡水、八里旅次與板橋及新店等地區快速連結通道，且分別於臺北港臨港大道、八里文化公園旁及中正路設置匝道，提供臺北港便捷的聯外道路及串聯淡水河兩側旅遊休憩景點。
	六	省道配合區域排水整治及環境營造計畫需辦理橋梁工程	辦理台 17 線本淵橋改建工程。

公路總局及所屬
預 算 總 說 明
中華民國 109 年度

工作計畫名稱	重要計畫項目		實施內容
	七	省道配合重要河川環境營造計畫需辦理橋梁工程	辦理台 14 乙線軍功橋、台 2 線噶瑪蘭橋、台 11 線花蓮大橋、台 1 線三疊溪橋、台 17 甲線鹽水溪橋、台 3 線新旗尾橋、台 9 甲線新上龜山橋、台 1 線石牛溪橋、台 1 線虎尾溪橋、台 1 線急水溪橋、台 18 線軍輝橋、台 17 東石南橋等 12 座橋梁改建工程。
	八	時空資訊雲落實智慧國土計畫	公路部分主要辦理擴大省道交通資訊涵蓋面，並評估導入公路客運動態資訊、車隊或其他相關利用循跡、識別技術等多元化蒐集交通資訊方法，以豐富省道交通資料庫，提供更完善即時之省道交通資訊予用路人，作為旅運規劃之參考。
	九	台 9 線花東縱谷公路安全景觀大道計畫	辦理台 9 線木瓜溪橋至花蓮臺東縣界，起訖里程約為 212K+800~319K+750 之道路工程施工。
	十	智慧運輸系統發展建設計畫	「優化快速公路交通資訊涵蓋面」及「國道替代道路即時路況資訊系統」兩項均為智慧運輸系統發展建設計畫之一部分，用以逐步規劃並補強原有省道即時路況交通資訊蒐集及交通控制系統，提供用路人即時行車資訊。
	十一	東西向快速公路台 76 線（原漢寶草屯線）台 19 線以西路段改線工程	以未來台 61 線（芳苑）交流道為起點，向東行經台 17 線等，於員林大排銜接現有台 76 線高架段，全長約 20.8 公里。
	十二	省道改善計畫(108－113 年)	辦理省道改善計畫，分為「公路先期規劃」、「公路新建及改善」、「交通安全與管理品質提升」、「橋隧安全可靠度提升與延壽」、「路面服務品質提升與延壽」、「公路防避災改善」等工作項目。

公路總局及所屬
預 算 總 說 明
中華民國 109 年度

工作計畫名稱	重要計畫項目		實施內容
	十三	環島自行車道升級暨多元路線整合推動計畫	辦理環島路線之安全性檢視，並研擬改善安全性及友善性路線優化、多元化自行車路線型態及其相關整合服務，另盤點相關資源，推展經典路線串接多元遊程。
	十四	公路養護計畫	辦理重點養護、一般養護、災害工程、道路交通安全工程維護、公路改善、防災整備及公路規劃等。

公路總局及所屬
預 算 總 說 明
中華民國 109 年度

三、以前年度實施成果概述

(一)前(107)年度計畫實施成果概述

工作計畫	實施概況	實施成果
一、公路及監理業務管理	<p>一、持續推動銀髮族駕駛人關懷方案駕照管理：</p> <p>自 106 年 7 月 1 日起實施銀髮族駕駛關懷方案，藉由體檢及認知功能測驗等檢測機制，讓高齡年長者了解自身身體狀況是否適合駕駛車輛，其家屬亦可藉以勸導不適駕車者停止駕駛行為。</p>	<p>一、自 106 年 7 月 1 日起實施銀髮族駕駛關懷方案，實施對象為「實施日期後才屆滿 75 歲者」及「逾 75 歲實施日期後有違規記點或吊扣駕照者」；審查方式為符合條件駕駛人應經「體格檢查」合格，另需通過「認知功能測驗」或檢附「未患中度以上失智症證明」方能換發有效期限 3 年的駕照。</p> <p>二、目前全國共有 489 個施測單位可供民眾同時辦理體檢及認知功能測驗，其中全國 377 間衛生所，除無醫師可辦理體檢業務及連江縣(因人數較少採到府服務)之衛生所外，都已同意加入認知功能之施測行列。</p> <p>三、截至 107 年底，寄發 127,645 份換照通知書(屆齡換照 111,085 份、違規換照 16,560 份)，73,192 人已完成換照(屆齡換照 59,694 人、違規換照 13,498 人)，整體換照率為 57.3%(屆齡換照率 53.7%、違規換照率 81.5%)，達預期目標，未來亦將持續辦理，以完善整體制度。</p>

公路總局及所屬
預 算 總 說 明
中華民國 109 年度

工作計畫	實施概況	實施成果
	<p>二、小型車實際道路考照精進： 經交通部、本局及全臺 214 家駕訓業者共同推動下，自 106 年 5 月 1 日起，國人初次考領小型車汽車駕駛執照，需通過實際道路駕駛考驗，讓駕駛人於訓練階段強化學習道路駕駛。</p>	<p>一、107 年平均每月約 2 萬個考生參與道路考試，該政策確實達到使駕訓機構落實教學，學員能培養正確安全駕駛習慣，進而降低違規肇事率之目的。</p> <p>二、經統計考生考領駕照後 1 個月內違規率，107 年較未實施道考前下降 8%，違規率呈持續下降趨勢。</p>
	<p>三、大型車輛裝設行車視野輔助設備： 要求新出廠大型車輛應設置輔助設備外，並以交通管理等方式督促及鼓勵使用中車輛加裝輔助設備，進一步提升大型車輛行車安全。</p>	<p>截至 107 年底，使用中大型車輛 214,123 輛，扣除符合一、二期環保老舊汰除 76,868 輛，已完成安裝 55,780 輛，未安裝 81,475 輛，年度安裝數已達原訂未安裝數 40%，46,400 輛目標。</p>
	<p>四、加強監警聯合稽查作業，降低行車事故發生率： 藉由每月固定排班於國道服務區、地磅站、各風景區及一般道路，執行監警聯合稽查作業，檢查駕駛人資格及車輛安全設備等項目。</p>	<p>一、經統計 107 年共計出勤 9,199 次，攔查 246,735 輛次，舉發違規 19,525 輛，舉發率 7.91%。</p> <p>二、本局於 107 年 5 月 3 日路監交字 1070045968 號函修正「各區監理所執行聯稽路檢排班及攔查作業規定」，於同年 6 月生效實施。並配合修正工作績效考評原則，當年度工作績效將以各所每月每班次實際執行路檢攔查車輛數平均值為基準，每班次攔查車輛數高於或低於各所平均值</p>

**公路總局及所屬
預算總說明**
中華民國 109 年度

工作計畫	實施概況	實施成果
		10%者，按比例予以扣分，各所應確實依照該等作業規定及相關標準作業程序（SOP）辦理。
	五、公路公共運輸多元推升計畫：補助各地方政府改善公共運輸環境，並強化公共運輸競爭力及加強對於偏鄉及弱勢族群行的照顧，吸引民眾搭乘公共運輸。	<p>一、偏鄉地區公路公共運輸空間服務涵蓋率達 78.08%。</p> <p>二、公路公共運輸載客數達 12.45 億人次。</p> <p>三、電子票證使用率非直轄市公車達 81.2%、一般公路客運達 81.6%。</p> <p>四、市區無障礙公車比例達 59.8%。</p>
二、公路新建及養護計畫	一、健全省道公路路網運輸功能：辦理西濱快速公路及淡江大橋及其連絡道路新建等計畫，將使快速公路整體路網發揮疏解交通之功能，並與高速公路完整聯結，同時提升城際運輸效益，減少交通瓶頸。	<p>一、西濱快速公路後續建設計畫：107 年度已完成 29.669 公里。</p> <p>二、淡江大橋及其連絡道路建設計畫：107 年底淡江第 2 標工程實際進度 52.24%；淡江第 3 標(主橋段)於 107 年 11 月 20 日決標，11 月 28 日簽訂契約。</p> <p>三、省道改善計畫：107 年度「其他公路改善」14 標工程竣工完成，「省道橋梁耐震補強」完成 1 座橋梁，「因應氣候變遷公路設施調適改善計畫」完成 1 標防避災工程委託設計初設工作。</p> <p>四、省道配合區域排水整及環境營造計畫需辦理橋梁工程：</p>

公路總局及所屬
預 算 總 說 明
中華民國 109 年度

工作計畫	實施概況	實施成果
		<p>107 年度辦理台 17 線本淵橋改建工程，實際進度 21.86%。</p> <p>五、省道配合重要河川環境營造計畫需辦理橋梁工程：107 年度辦理台 17 甲線鹽水溪橋改建工程，實際進度 80.09%，另持續辦理 9 座橋梁設計作業。</p>
	<p>二、增進東部地區運輸走廊公路運輸效益：</p> <p>為促進東部地區經濟發展，辦理花東地區公路改善、推動蘇花公路山區路段、台 9 線花東公路花蓮縣境路段以及南迴公路改善，減低自然災害造成東部地區公路交通阻斷之風險，及增進交通安全，降低肇事率，以促進東部地區產業發展。</p>	<p>一、台 9 線蘇花公路山區路段改善計畫：107 年度實際進度 89.66%。</p> <p>二、台 9 線南迴公路拓寬改善後續計畫：107 年度實際進度 75.34%。</p> <p>三、台 9 線花東縱谷公路安全景觀大道計畫：107 年度完成景觀規劃及台 9 線萬里溪橋改建工程設計發包。</p>
	<p>三、促進地方產業發展，減少城鄉差距：</p> <p>配合產業政策的發展，完善交通路網，提升生活品質，補助地方政府辦理生活圈道路交通系統建設計畫，降低運輸成本，以促進地方產業升級，平衡城鄉差距，及促進地方發展觀光。</p>	<p>生活圈道路交通系統建設計畫(公路系統)8 年(104－111)計畫：107 年度完成 41.76 公里，協助新竹縣市等 16 個生活圈建構完善路網、改善區域產業運輸效能。</p>

公路總局及所屬
預 算 總 說 明
中華民國 109 年度

工作計畫	實施概況	實施成果
	<p>四、運用高科技管理及技術，增進用路人行車安全：</p> <p>發展與建構智慧型公路運輸系統，提供用路人即時完整及迅速之交通資訊；建置高科技交通監視系統，提高用路人行車安全。</p>	<p>一、時空資訊雲落實智慧國土計畫：107 年已完成本局二工處與五工處轄管地區省道資訊擴充，提供更完善之省道資訊予用路人。</p> <p>二、智慧運輸系統發展建設計畫：107 年度完成國道替代道路資訊可變標誌(CMS)建置，藉以發布交通資料，提供用路人行車資訊，疏導國道壅塞情形。</p>
	<p>五、積極推動生態環境保育，建構生態友善公路：</p> <p>為減輕公路對石虎及陸蟹生態造成的影響，石虎部分，辦理「中部地區友善道路改善計畫」進行生態研究調查及建構路殺減緩設施；陸蟹部分，於繁殖期間以「陸蟹導引設施」及「交通管制措施」協助陸蟹媽媽安全過馬路到海邊產卵，藉此逐步建立國人對生態議題的重視和支持，並從改變自身用路行為做起，達到路殺減緩和交通安全之成效。</p>	<p>一、中部地區友善道路改善計畫：清理箱涵供動物行走使用，並完成架設紅外線自動相機，藉以觀察動物實際使用狀況，長期監控整理資料。完成路殺預警系統車速偵測元件開發、資訊可變裝置、桿件安裝、動物試驗及自動化辨識系統測試。與特生中心辦理現勘，針對省道石虎路殺地點提出改善方案。宣導石虎生態保育，讓更多人對石虎保育議題有所共感。另特生中心 107 年 6 月 20 日於中研院辦理「2018 年道路生態與數據分析會議」，邀請澳洲、美國、英國及日本專家學者來臺參訪並提供國外路殺改善經驗分享與交流，本局為合辦單位。</p>

公路總局及所屬
預 算 總 說 明
中華民國 109 年度

工作計畫	實施概況	實施成果
		<p>二、台 26 線 39.5k~41.5k (香蕉灣~砂島) 陸蟹產卵期間之護蟹工作：於 107 年 7 月 27~29 日、8 月 25~27 日、9 月 24~26 日及 10 月 23~25 日的 18 時 30 分~20 時 30 分，將四車道縮減為二車道、每封閉 10 分鐘開放 10 分鐘，並在 39.7k、41.4k 及 41.5k 打造「陸蟹導引設施」，利用帆布光滑面無法攀爬原理，阻擋陸蟹穿越馬路遭路殺，再配合陸蟹喜好粗糙面習性，利用麻繩梯、角材木條導引陸蟹行走地下箱涵安全降海釋幼。</p>

**公路總局及所屬
預算總說明**
中華民國 109 年度

(二)上年度已過期間（108 年 1 月 1 日至 6 月 30 日止）計畫實施成果概述

工作計畫	實施概況	實施成果
一、公路及監理業務管理	一、辦理防止酒駕違規專案：依道路交通安全講習辦法第 5 條及第 11 條規定，辦理酒駕違規道安講習，自 106 年 3 月 1 日起，對於汽車駕駛人因違反道路交通管理處罰條例第 35 條規定，應接受道路交通安全講習所開設「酒駕違規班」及「酒駕再犯專班」之道路交通安全講習時數，由原規定 4 小時及 6 小時分別延長為 6 小時及 12 小時。	一、落實辦理 6 小時「酒駕違規班」及 12 小時「酒駕再犯專班」，並著重酒駕生命教育、法律責任及酒精對人體健康影響、酒癮預防與治療、戒酒案例及改至指定處所實地教育課程等專門課程，並持續聘請具醫療專長之醫師、護理師擔任講師，以強化導正酒駕違規行為之講習效果。 二、督導本局所屬各處罰機關加速管轄之酒駕違規案件裁處及通知參加道安講習作業，以達即時矯正違規行為之效果。 三、108 年度 1~6 月「酒駕違規班」及「酒駕再犯專班」共計開設 722 班，通知講習人數為 47,419 人，實際參加人數為 39,201 人，到訓率為 82.67%。
	二、提升大型車輛行車安全	至 108 年 6 月 30 日止，使用中大型車輛 226,394 輛，已完成安裝大型車輛裝設行車視野輔助設備 85,576 輛，尚未安裝數輛計 140,818 輛(含一、二期環保老舊車 76,868 輛)，交通部已向行政院提報「加速推動大型車輛裝設行車視野輔助系統計畫」，並申請第二預備金支應。
	三、公路公共運輸多元推升計畫： 補助各地方政府改善公共運輸環境，並強化公共運輸競爭力及加強對於偏鄉及弱勢族群行的照顧，吸引民眾搭乘公共運輸。	一、公路公共運輸載客數達 5.14 億人次。(截至 108 年 5 月) 二、市區無障礙公車比例為 64%。(截至 108 年 5 月)

公路總局及所屬
預 算 總 說 明
中華民國 109 年度

工作計畫	實施概況	實施成果
二、公路新建及養護計畫	<p>一、健全省道公路路網運輸功能：</p> <p>辦理西濱快速公路後續暨淡江大橋及其連絡道路建設等計畫，將使快速公路整體路網發揮疏解交通之功能，並與高速公路完整聯結，同時提升城際運輸效益，減少交通瓶頸。</p>	<p>一、西濱快速公路後續建設計畫：至 108 年 6 月 30 日止，WH10C 標實際進度 72.23%；WH51 標實際進度 88.36%；WH52 標實際進度 86.80%。</p> <p>二、淡江大橋及其連絡道路建設計畫：至 108 年 6 月 30 日止，淡江第 2 標實際進度 65.11%；淡江第 3 標(主橋段)已於 108 年 2 月 23 日開工，實際進度 0.65%。</p> <p>三、東西向快速公路台 76 線(原漢寶草屯線)台 19 線以西路段改線工程建設計畫：至 108 年 6 月 30 日止，辦理設計作業中，實際進度 0.25%。</p> <p>四、省道改善計畫(108-113 年)：至 108 年 6 月 30 日止，4 標工程竣工完成。</p> <p>五、省道配合區域排水整治及環境營造計畫需辦理橋梁工程：至 108 年 6 月 30 日止，辦理台 17 線本淵橋改建工程，實際進度 35.28%。</p> <p>六、省道配合重要河川環境營造計畫需辦理橋梁工程：至 108 年 6 月 30 日止，辦理台 17 甲線鹽水溪橋改建工程，實際進度 92.77%，另持續辦理 9 座橋梁設計作業中。</p>

公路總局及所屬
預 算 總 說 明
中華民國 109 年度

工作計畫	實施概況	實施成果
	<p>二、增進東部地區運輸走廊公路運輸效益：</p> <p>為促進東部地區經濟發展，辦理花東地區公路改善、推動台9線蘇花公路山區路段、花東縱谷公路安全景觀大道以及南迴公路改善，減低自然災害造成東部地區公路交通阻斷之風險，及增進交通安全，降低肇事率，以促進東部地區產業發展。</p>	<p>一、台 9 線蘇花公路山區路段改善計畫：至 108 年 6 月 30 日止，實際進度 91.72%。</p> <p>二、台 9 線南迴公路拓寬改善後續計畫：至 108 年 6 月 30 日止，實際進度 88.16%。</p> <p>三、台 9 線花東縱谷公路安全景觀大道計畫：至 108 年 6 月 30 日止，台 9 線萬里溪橋改建工程實際進度 6.58%。其餘路段持續辦理規劃及設計。</p>
	<p>三、促進地方產業發展，減少城鄉差距：</p> <p>配合產業政策的發展，完善交通路網，提升生活品質，補助地方政府辦理生活圈道路交通系統建設計畫，降低運輸成本，以促進地方產業升級，平衡城鄉差距，及促進地方發展觀光。</p>	<p>生活圈道路交通系統建設計畫(公路系統)8 年(104－111)計畫：至 108 年 6 月 30 日止，已完成 22.97 公里，協助新竹縣市等 16 個生活圈建構完善路網、改善區域產業運輸效能。</p>
	<p>四、運用高科技管理及技術，增進用路人行車安全：</p> <p>發展與建構智慧型公路運輸系統，提供用路人即時完整及迅速之交通資訊；建置高科技交通監視系統，提高用路人行車安全。</p>	<p>一、時空資訊雲落實智慧國土計畫：108 年上半年度完成新版智慧化省道即時資訊服務網頁及幸福公路 App 上線服務，透過行動化服務，提供省道旅行時間、路段績效等多項路況資訊予用路人，作為旅運參考。</p> <p>二、智慧運輸系統發展建設計畫： (一)108 年上半年度辦理國道替代道路交控系統功能擴充，</p>

**公路總局及所屬
預算總說明**
中華民國 109 年度

工作計畫	實施概況	實施成果
		<p>與電子標籤(eTag)偵測設備之建置，提供用路人預測旅行時間，讓用路人及早在出發前規劃旅運。</p> <p>(二)108 年上半年度完成台 82 線、台 84 線、台 86 線新通車路段交控設備之建置。</p>
	<p>五、積極推動生態環境保育，建構生態友善公路：</p> <p>為減輕公路對石虎及陸蟹生態造成的影響，石虎部分，持續辦理「中部地區友善道路改善計畫」進行生態研究調查及建構路殺減緩設施；陸蟹部分，持續於繁殖期間以「陸蟹導引設施」及「交通管制措施」協助陸蟹媽媽安全過馬路到海邊產卵，藉此逐步建立國人對生態議題的重視和支持，並從改變自身用路行為做起，達到路殺減緩和交通安全之成效。</p>	<p>一、中部地區友善道路改善計畫：由本局設置生物廊道、生物圍網及警示用路人的資訊可變標誌(CMS)等，特生中心與中興大學研發「AI 辨識系統」及測試各種動物「聲光波生物緩速設備」，建構出路殺預警系統，於台3線苗栗卓蘭路段 142K~143K 架設，並於 5 月 17 日正式啟用。</p> <p>二、台 26 線 39.5k~41.5k（香蕉灣~砂島）陸蟹產卵期間之護蟹工作：為提高墾丁陸蟹繁殖季行經道路的安全性，108 年上半年度辦理檢視陸蟹過路箱涵等準備作業，於 108 年 7 月 17 日~19 日、8 月 15 日~17 日、9 月 13 日~15 日、10 月 13 日~15 日的 18 時 30 分~20 時 30 分，將四車道縮減為二車道、每封閉 10 分鐘開放 10 分鐘，同時配合志工在熱點區域，以人力攔阻撈蟹，進行調查記錄後，直接帶到海邊降海釋幼。</p>

本 頁 空 白

主 要 表

**公路總局及所屬
歲入來源別預算表**
中華民國 109 年度

經費門併計

單位：新臺幣千元

科 目				本年度預算數	上年度預算數	前年度決算數	本年度與 上年度比較	說 明	
款	項	目	節						名稱及編號
2	145	1		合 計	8,159,924	8,068,838	9,612,242	91,086	
				0400000000 罰款及賠償收入	3,256,016	3,249,632	4,313,971	6,384	
				0429710000 公路總局及所屬	3,256,016	3,249,632	4,313,971	6,384	
				0429710100 罰金罰鍰及怠金	3,189,693	3,183,326	4,064,880	6,367	
				0429710101 1 罰金罰鍰	3,189,693	3,183,326	4,064,880	6,367	
本年度預算數之內容與上年度之比較如下：									
1.違反道路交通管理處罰條例第12條至第68條規定之交通違規罰鍰收入2,618,503千元，較上年度增列3,557千元，包括：									
(1)屬公路總局裁罰部分，預估中央分配1,967,189千元，其中：									
<1>高速公路車輛違規舉發案件之罰鍰收入預估1,018,935千元，中央分配83%，計列845,716千元。									
<2>內政部警政署所屬專業警察機關(國道公路警察局除外)舉發案件之罰鍰收入預估40,528千元，全數分配中央。									
<3>直轄市及縣(市)政府舉發案件之罰鍰收入預估4,323,778千元，中央分配25%，計列1,080,945千元。									
(2)屬直轄市政府裁罰部分，預估中央分配651,314千元，其中：									
<1>高速公路車輛違規舉發案件之罰鍰收入預估1,061,753千元，中央分配53%，計列562,729千元。									
<2>內政部警政署所屬專業									

**公路總局及所屬
歲入來源別預算表**
中華民國 109 年度

經費門併計

單位：新臺幣千元

科 目				本年度預算數	上年度預算數	前年度決算數	本年度與 上年度比較	說 明
款	項	目	節 名稱及編號					
3	118	1	0429710200 沒入及沒收財物	961	952	1,037	9	警察機關(國道公路警察局除外)舉發案件之罰鍰收入預估55,125千元，中央分配70%，計列38,588千元。
			0429710202 沒收物變價	961	952	1,037	9	<3>直轄市及縣(市)政府舉發案件之罰鍰收入預估4,999,728千元，中央分配1%，計列49,997千元。
			0429710300 賠償收入	65,362	65,354	248,054	8	2.違反公路法及強制汽車責任保險法等之罰鍰收入571,190千元，較上年度增列2,810千元。
			0429710301 一般賠償收入	65,362	65,354	248,054	8	。本年度預算數係沒入拼裝車之變價等收入。
			0500000000 規費收入	4,545,367	4,495,362	4,704,294	50,005	本年度預算數之內容與上年度之比較如下：
			0529710000 公路總局及所屬	4,545,367	4,495,362	4,704,294	50,005	1.廠商違約逾期完工之賠償收入等62,708千元，較上年度增列8千元。
			0529710100 行政規費收入	3,673,633	3,678,307	3,743,828	-4,674	2.公路安全設施被撞毀等之賠償收入2,654千元，與上年度同。
			0529710101 審查費	1,389,567	1,399,653	1,389,344	-10,086	。本年度預算數係辦理汽車、機車檢驗與車輛行車事故鑑定及覆議收入。

**公路總局及所屬
歲入來源別預算表**
中華民國 109 年度

經費門併計

單位：新臺幣千元

科 目				本年度預算數	上年度預算數	前年度決算數	本年度與 上年度比較	說 明
款	項	目	節 名稱及編號					
			0529710102 2 證照費	1,607,183	1,605,234	1,623,203	1,949	本年度預算數之內容與上年度之比較如下： 1.核發汽車及機車號牌收入675,000千元，較上年度增列40,014千元。 2.核發汽車及機車駕駛執照收入336,000千元，較上年度增列505千元。 3.核發汽車運輸業證照等收入4,464千元，較上年度減列536千元。 4.核發汽車及機車行車執照收入591,719千元，較上年度減列38,034千元。
			0529710103 3 登記費	412,793	396,406	468,863	16,387	本年度預算數係辦理汽車動產擔保交易登記及變更補發登記等收入。
			0529710104 4 考試報名費	259,810	272,744	256,667	-12,934	本年度預算數係辦理汽車及機車駕駛考驗等收入。
			0529710105 5 許可費	4,280	4,270	5,751	10	本年度預算數係公路用地使用許可費收入。
		2	0529710300 使用規費收入	871,734	817,055	960,466	54,679	
		1	0529710303 資料使用費	55,772	34,217	62,074	21,555	本年度預算數係汽車、機車行車執照及駕駛執照等資料列印收入。
		2	0529710306 場地設施使用費	6,294	5,722	7,362	572	本年度預算數係各類考驗車使用費收入。
		3	0529710307 服務費	747,018	718,316	815,004	28,702	本年度預算數之內容與上年度之比較如下： 1.牌照選號服務收入680,000千元，較上年度增列30,000千元。 2.材料試驗服務收入5,200千元，較上年度增列102千元。

**公路總局及所屬
歲入來源別預算表**
中華民國 109 年度

經費門併計

單位：新臺幣千元

款	科			目	名稱及編號	本年度預算數	上年度預算數	前年度決算數	本年度與 上年度比較	說 明
	項	目	節							
4	159	1	4	0529710308	道路使用費	62,650	58,800	76,026	3,850	3.汽車駕駛及修護訓練服務收入 61,818千元，較上年度減列1,400千元。
				0700000000	財產收入	249,592	245,699	298,093	3,893	本年度預算數係公路土地使用費收入。
				0729710000	公路總局及所屬	249,592	245,699	298,093	3,893	
				0729710100	財產孳息	42,824	39,527	48,146	3,297	
				0729710101	利息收入	1,090	1,090	636	0	本年度預算數之內容與上年度之比較如下： 1.保管款專戶存款之利息收入1,005千元，與上年度同。 2.臺灣省計程車客運職業駕駛員及其子女獎學金定期存款之利息收入85千元，與上年度同。
				0729710103	租金收入	41,734	38,437	47,510	3,297	本年度預算數係監理所、站與工程處設置提款機、電信基地台、場地出借及汽機車停車場等租金收入。
				0729710500	廢舊物資售價	206,768	206,172	249,947	596	本年度預算數係出售工程下腳料、變賣報廢工程機具、刨除瀝青廢料及報廢公務車輛等收入。
				1200000000	其他收入	108,949	78,145	295,884	30,804	
				1229710000	公路總局及所屬	108,949	78,145	295,884	30,804	
				1229710200	雜項收入	108,949	78,145	295,884	30,804	
7	158	1	1229710201	收回以前年度歲出	89,451	58,647	192,433	30,804	30,804	本年度預算數係收回以前年度工程結餘款等繳庫數。
			1229710210	其他雜項收入	19,498	19,498	103,451	0	0	本年度預算數係廠商未領支票繳庫、出售公路工程月刊、營繕工程招標圖說、考試書表、借用宿

公路總局及所屬
歲入來源別預算表

中華民國 109 年度

單位：新臺幣千元

[illegible]

公路總局及所屬 歲出機關別預算表

經費門併計

中華民國 109 年度

單位：新臺幣千元

科 目				本年度預算數	上年度預算數	本年度與 上年度比較	說 明
款	項	目	節 名稱及編號				
14	6		0029000000 交通部主管				
			0029710000 公路總局及所屬	41,929,193	46,778,335	-4,849,142	
			5829710000 交通支出	41,929,193	46,778,335	-4,849,142	
			5829710100 一般行政	4,748,559	4,738,332	10,227	1. 本年度預算數4,748,559千元，包括人事費4,690,726千元，業務費48,246千元，設備及投資700千元，獎補助費8,887千元。 2. 本年度預算數之內容與上年度之比較如下： (1) 人員維持費4,690,726千元，較上年度增列員工薪俸晉級差額等經費10,000千元。 (2) 基本行政工作維持費57,833千元，較上年度增列一般事務費等227千元。
	2		5829711000 公路及監理業務管理	6,847,161	5,861,032	986,129	1. 本年度預算數6,847,161千元，包括業務費1,923,060千元，設備及投資370,648千元，獎補助費4,553,453千元。 2. 本年度預算數之內容與上年度之比較如下： (1) 監理業務經費1,741,835千元，較上年度增列328,013千元，包括： <1>推動公路監理行政經費1,431,835千元，較上年度減列南投監理站相關考驗設施30,281千元，增列各項考檢及道安講習設備養護等經費48,294千元，計淨增18,013千元。 <2>新增125CC以下配備防鎖死煞車系統（ABS）、連動式煞車系統（CBS）新機車補助宣導計畫總經費720,000千元，分年辦理，本年度編列310,000千元。 (2) 汽車技術訓練經費67,616千元，較上年度減列營業大客車駕駛人專業訓練考驗場地設施改建等經費27,170千元。 (3) 資訊管理經費391,211千元，較上年度減列第3代公路監理資訊系統服務量能

公路總局及所屬 歲出機關別預算表

經資門併計

中華民國 109 年度

單位：新臺幣千元

科 目				本年度預算數	上年度預算數	本年度與 上年度比較	說 明
款	項	目	節				
							提升計畫等經費20,399千元。
							(4)公路車輛機械管理經費159,227千元，較上年度減列大型柴油車加裝濾煙器等經費3,454千元。
							(5)公路養護行政經費187,272千元，較上年度減列教育訓練費及西部濱海公路北區臨時工程處辦公室租金等經費1,346千元。
							(6)公路公共運輸多元推升計畫總經費15,000,000千元，分年辦理，106至108年度已編列9,526,211千元，本年度續編4,300,000千元，較上年度增列710,485千元。
		3		5829712000 公路建設及改善計畫	30,286,789	35,988,431	-5,701,642
			1	5829712021 公路新建及養護計畫	30,286,789	35,988,431	-5,701,642
							1. 本年度預算數30,286,789千元，包括業務費1,941,060千元，設備及投資22,661,951千元，獎補助費5,683,778千元。
							2. 本年度預算數之內容與上年度之比較如下：
							(1)公路系統新建及改善計畫經費23,775,167千元，較上年度減列6,039,174千元，包括：
							<1>台9線蘇花公路山區路段改善計畫總經費55,173,000千元，分年辦理，99至108年度已編列50,577,131千元，本年度續編3,761,900千元，較上年度減列3,128,100千元。
							<2>台9線南迴公路拓寬改善後續計畫總經費22,748,745千元，分年辦理，100至108年度已編列19,167,782千元，本年度續編3,181,400千元，較上年度增列1,097,400千元。
							<3>淡江大橋及其連絡道路建設計畫總經費21,194,000千元，中央負擔6,622,000千元，分11年辦理，103至108年度已編列2,859,000千元，本年度續編第7年經費1,120,000千元，較上年度增列846,800千元。
							<4>東西向快速公路台76線（原漢寶草屯線）台19線以西路段改線工程總

公路總局及所屬 歲出機關別預算表

經資門併計

中華民國 109 年度

單位：新臺幣千元

科 目					本年度預算數	上年度預算數	本年度與 上年度比較	說 明
款	項	目	節	名稱及編號				
								<p>經費13,990,000千元，分7年辦理，108年度已編列62,300千元，本年度續編第2年經費899,500千元，較上年度增列837,200千元。</p> <p><5>生活圈道路交通系統建設計畫(公路系統)8年計畫總經費43,900,000千元，分8年辦理，104至108年度已編列22,310,295千元，本年度續編第6年經費6,000,000千元，較上年度增列771,258千元。</p> <p><6>台9線花東縱谷公路安全景觀大道計畫總經費9,470,000千元，分8年辦理，106至108年度已編列129,272千元，本年度續編第4年經費757,000千元，較上年度增列657,000千元。</p> <p><7>省道配合重要河川環境營造計畫需辦理橋梁工程總經費2,353,946千元，分年辦理，104至108年度已編列1,390,489千元，本年度續編713,457千元，較上年度增列241,457千元。</p> <p><8>省道改善計畫總經費36,000,000千元，分6年辦理，108年度已編列5,807,249千元，本年度續編第2年經費6,000,000千元，較上年度增列192,751千元。</p> <p><9>省道配合區域排水整治及環境營造計畫需辦理橋梁工程總經費683,550千元，分年辦理，104至108年度已編列368,921千元，本年度續編261,910千元，較上年度增列95,960千元。</p> <p><10>智慧運輸系統發展建設計畫總經費284,100千元，分年辦理，107至108年度已編列184,099千元，本年度續編100,000千元，較上年度增列70,000千元。</p> <p><11>金門大橋建設計畫總經費9,166,549千元，中央負擔4,327,811千元，分11年辦理，100至108年度已編列3,147,895千元，本年度續編第10年經費655,000千元，與上年度同</p>

公路總局及所屬 歲出機關別預算表

經費門併計

中華民國 109 年度

單位：新臺幣千元

科 目				本年度預算數	上年度預算數	本年度與 上年度比較	說 明
款	項	目 節	名稱及編號				
							。 <12>時空資訊雲落實智慧國土計畫總經費160,000千元，分年辦理，105至108年度已編列121,037千元，本年度續編25,000千元，與上年度同。 <13>新增環島自行車道升級暨多元路線整合推動計畫經費300,000千元。 <14>上年度西濱快速公路後續設計畫預算業已編竣，所列8,020,900千元如數減列。 (2)公路養護計畫經費6,511,622千元，較上年度增列台9線蘇花改善路段及台9線南迴拓寬改善路段維運等經費337,532千元。
		4	5829719000 一般建築及設備	44,863	188,719	-143,856	
		1	5829719002 營建工程	44,863	188,719	-143,856	1. 本年度預算數44,863千元，均屬設備及投資。 2. 本年度預算數之內容與上年度之比較如下： ： (1)臺中區監理所臺中市監理站新建辦公大樓工程計畫總經費305,983千元，分6年辦理，107至108年度已編列7,914千元，本年度續編36,419千元，較上年度增列36,419千元。 (2)新增辦理監理所、站老舊建築物新建之先期規劃作業經費4,500千元。 (3)新增高雄市區監理所苓雅監理站遷建計畫總經費373,534千元，分4年辦理，本年度編列第1年經費3,944千元。 (4)上年度中部訓練中心暨南投監理站聯合新建大樓工程預算業已編竣，所列188,719千元如數減列。
		5	5829719800 第一預備金	1,821	1,821	0	仍照上年度預算數編列。

本 頁 空 白

附 屬 表

公路總局及所屬 歲入項目說明提要表

中華民國109年度

單位：新臺幣千元

來源子目及 細目與編號	0429710100 罰金罰鍰及怠金	-0429710101 -罰金罰鍰	預算金額	3,189,693	承辦單位	監理組,養路組
----------------	-----------------------	----------------------	------	-----------	------	---------

歲	入	項	目	說	明
---	---	---	---	---	---

一、項目內容 依「道路交通管理處罰條例」第12至68條、公路法及強制汽車責任保險法等規定，裁處違規人繳納罰鍰。	二、法令依據 公路法、道路交通管理處罰條例、道路交通違規罰鍰收入分配及運用辦法及強制汽車責任保險法等。
--	--

金	額	及	說	明
---	---	---	---	---

款	項	目	節	名 稱	金 額	說 明
2	145	1	1	0400000000 罰款及賠償收入	3,189,693	
				0429710000 公路總局及所屬	3,189,693	
				0429710100 罰金罰鍰及怠金	3,189,693	
				0429710101 罰金罰鍰	3,189,693	1.違反道路交通管理處罰條例第12條至第68條規定之交通違規罰鍰收入2,618,503千元，包括： (1)屬公路總局裁罰部分，預估中央分配1,967,189千元，其中： <1>高速公路車輛違規舉發案件之罰鍰收入預估1,018,935千元，中央分配83%，計列845,716千元。 <2>內政部警政署所屬專業警察機關(國道公路警察局除外)舉發案件之罰鍰收入預估40,528千元，全數分配中央。 <3>直轄市及縣(市)政府舉發案件罰鍰收入預估4,323,778千元，中央分配25%，計列1,080,945千元。 (2)屬直轄市政府裁罰部分，預估中央分配651,314千元，其中： <1>高速公路車輛違規舉發案件之罰鍰收入預估1,061,753千元，中央分配53%，計列562,729千元。 <2>內政部警政署所屬專業警察機關(國道公路警察局除外)舉發案件之罰鍰收入預估55,125千元，中央分配70%，計列38,588千元。 <3>直轄市及縣(市)政府舉發案件之罰鍰收入預估4,999,728千元，中央分配1%，計列49,997千元。 2.違反公路法及強制汽車責任保險法等之罰鍰收入571,190千元。

公路總局及所屬 歲入項目說明提要表

中華民國109年度

單位：新臺幣千元

來源子目及 細目與編號	0429710200 沒入及沒收財物	-0429710202 -沒收物變價	預算金額	961	承辦單位	公路總局暨所屬單位
----------------	-----------------------	-----------------------	------	-----	------	-----------

歲	入	項	目	說	明
---	---	---	---	---	---

一、項目內容 沒入拼裝車銷毀出售廢鐵等款。	二、法令依據 交通部公路總局沒入車輛或物品移送保管處理辦法。
--------------------------	-----------------------------------

金	額	及	說	明
---	---	---	---	---

款	項	目	節	名 稱	金 額	說 明
2	145	2	1	0400000000 罰款及賠償收入	961	
				0429710000 公路總局及所屬	961	
				0429710200 沒入及沒收財物	961	
				0429710202 沒收物變價	961	違反「道路交通管理處罰條例」沒入之拼裝車輛及物品等之變價收入。

公路總局及所屬 歲入項目說明提要表

中華民國109年度

單位：新臺幣千元

來源子目及 細目與編號	0429710300 賠償收入	-0429710301 -一般賠償收入	預算金額	65,362	承辦單位	公路總局暨所屬單位
----------------	--------------------	------------------------	------	--------	------	-----------

歲 入 項 目 說 明

一、項目內容

公路安全設施撞毀賠償及廠商違約、逾期完工罰款等。

二、法令依據

各類法令、契約所訂應獲之賠償。

金 額 及 說 明				名 稱	金 額	說 明
款	項	目	節			
2				0400000000 罰款及賠償收入	65,362	
	145			0429710000 公路總局及所屬	65,362	
		3		0429710300 賠償收入	65,362	
			1	0429710301 一般賠償收入	65,362	1. 廠商違約、逾期完工罰款等收入62,708千元。 2. 公路安全設施被撞毀等賠償收入2,654千元。

公路總局及所屬 歲入項目說明提要表

中華民國109年度

單位：新臺幣千元

來源子目及 細目與編號	0529710100 行政規費收入	-0529710101 -審查費	預算金額	1,389,567	承辦單位	監理組
----------------	----------------------	---------------------	------	-----------	------	-----

歲	入	項	目	說	明
---	---	---	---	---	---

一、項目內容

1. 依「道路交通安全規則」、「汽車運輸業管理規則」及「動產擔保交易法」等法規受理申請汽、機車牌照、執照、檢驗、簽證與駕駛人考驗、發照、審驗、簽證及運輸業執照許可證，以及汽、機車動產抵押登記等案件，同時照規定費額向當事人收取規費。
2. 車輛行車事故鑑定及覆議費等收入。

二、法令依據

1. 公路證照及監理規費收費辦法暨公路證照及監理規費費額表。
2. 交通部公路總局各區監理所車輛行車事故鑑定暨交通部公路總局車輛行車事故覆議規費收費標準。

金	額	及	說	明
---	---	---	---	---

款	項	目	節	名 稱	金 額	說 明
3	118	1	1	0500000000 規費收入	1,389,567	
				0529710000 公路總局及所屬	1,389,567	
				0529710100 行政規費收入	1,389,567	
				0529710101 審查費	1,389,567	1. 大型車檢驗費收入95,000千元： (1) 監理所、站檢驗收入57,600千元(600元×96,000次)。 (2) 代檢廠代辦檢驗收入37,400千元(200元×67,000次+120元×200,000次)。 2. 小型車檢驗費收入1,099,500千元： (1) 監理所、站檢驗收入322,500千元(450元×550,000次+300元×250,000次)。 (2) 代檢廠代辦檢驗收入777,000千元(150元×2,780,000次+90元×4,000,000次)。 3. 機車檢驗費收入190,000千元(200元×950,000次)。 4. 車輛行車事故鑑定及覆議費等收入5,067千元。

公路總局及所屬 歲入項目說明提要表

中華民國109年度

單位：新臺幣千元

來源子目及 細目與編號	0529710100 行政規費收入	-0529710102 -證照費	預算金額	1,607,183	承辦單位	監理組
----------------	----------------------	---------------------	------	-----------	------	-----

歲	入	項	目	說	明
---	---	---	---	---	---

一、項目內容 依「道路交通安全規則」、「汽車運輸業管理規則」及「動產擔保交易法」等法規受理申請汽、機車牌照、執照、檢驗、簽證與駕駛人考驗、發照、審驗、簽證及運輸業執照許可證，以及汽、機車動產抵押登記等案件，同時照規定費額向當事人收取規費。	二、法令依據 公路證照及監理規費收費辦法暨公路證照及監理規費費額表。
--	---------------------------------------

金	額	及	說	明
---	---	---	---	---

款	項	目	節	名 稱	金 額	說 明
3				0500000000 規費收入	1,607,183	
	118			0529710000 公路總局及所屬	1,607,183	
		1		0529710100 行政規費收入	1,607,183	
			2	0529710102 證照費	1,607,183	1. 汽、機車號牌收入675,000千元： (1) 汽車號牌收入420,000千元(600元×700,000副)。 (2) 機車號牌收入255,000千元(300元×850,000面)。 2. 汽、機車行車執照收入591,719千元： (1) 汽車行車執照收入291,719千元(200元×1,458,595枚)。 (2) 機車行車執照收入300,000千元(150元×2,000,000枚)。 3. 汽、機車駕駛執照336,000千元(200元×1,680,000枚)。 4. 汽車運輸業證照、試車租牌費及其他規費等收入4,464千元。

公路總局及所屬 歲入項目說明提要表

中華民國109年度

單位：新臺幣千元

來源子目及 細目與編號	0529710100 行政規費收入	-0529710103 -登記費	預算金額	412,793	承辦單位	監理組
----------------	----------------------	---------------------	------	---------	------	-----

歲 入 項 目 說 明

一、項目內容

依「道路交通安全規則」、「汽車運輸業管理規則」及「動產擔保交易法」等法規受理申請汽、機車牌照、執照、檢驗、簽證與駕駛人考驗、發照、審驗、簽證及運輸業執照許可證，以及汽、機車動產抵押登記等案件，同時照規定費額向當事人收取規費。

二、法令依據

道路交通安全規則、汽車運輸業管理規則、動產擔保交易法及動產擔保交易法施行細則。

金 額 及 說 明

款	項	目	節	名 稱	金 額	說 明
3				0500000000 規費收入	412,793	
	118			0529710000 公路總局及所屬	412,793	
		1		0529710100 行政規費收入	412,793	
			3	0529710103 登記費	412,793	1. 汽車動產擔保交易登記費收入401,984千元(900元×446,649件)。 2. 汽車動產擔保交易變更登記費收入9,000千元(450元×20,000件)。 3. 汽車動產擔保交易補發及其他登記等收入1,809千元。

公路總局及所屬 歲入項目說明提要表

中華民國109年度

單位：新臺幣千元

來源子目及 細目與編號	0529710100 行政規費收入	-0529710104 -考試報名費	預算金額	259,810	承辦單位	監理組
----------------	----------------------	-----------------------	------	---------	------	-----

歲 入 項 目 說 明

一、項目內容

依「道路交通安全規則」、「汽車運輸業管理規則」等法規受理與駕駛人考驗、審驗、簽證等案件，同時照規定費額向當事人收取規費。

二、法令依據

公路證照及監理規費收費辦法暨公路證照及監理規費費額表。

金 額 及 說 明

款	項	目	節	名 稱	金 額	說 明
3				0500000000 規費收入	259,810	
	118			0529710000 公路總局及所屬	259,810	
		1		0529710100 行政規費收入	259,810	
			4	0529710104 考試報名費	259,810	1.汽車考驗報名費收入167,400千元(450元×372,000人次)。 2.機車考驗報名費收入92,100千元(250元×368,400人次)。 3.考、檢驗員及技工等考試報名費310千元。

公路總局及所屬 歲入項目說明提要表

中華民國109年度

單位：新臺幣千元

來源子目及 細目與編號	0529710100 行政規費收入	-0529710105 -許可費	預算金額	4,280	承辦單位	養路組
----------------	----------------------	---------------------	------	-------	------	-----

歲	入	項	目	說	明
---	---	---	---	---	---

一、項目內容

管線機構或其他工程主辦機關為埋設管線或其他工程，必須挖掘公路時，應依規定向公路主管機關申請許可，並繳交許可費始可施工。

二、法令依據

公路法第30條及30-1條。

金	額	及	說	明
---	---	---	---	---

款	項	目	節	名 稱	金 額	說 明
3				0500000000 規費收入	4,280	
	118			0529710000 公路總局及所屬	4,280	
		1		0529710100 行政規費收入	4,280	
			5	0529710105 許可費	4,280	申請使用公路用地設置管線或其他公共設施，收費標準依「交通部核發公路挖掘許可或設施物設置許可收費標準」計算。

公路總局及所屬 歲入項目說明提要表

中華民國109年度

單位：新臺幣千元

來源子目及 細目與編號	0529710300 使用規費收入	-0529710303 -資料使用費	預算金額	55,772	承辦單位	監理組
----------------	----------------------	-----------------------	------	--------	------	-----

歲	入	項	目	說	明
---	---	---	---	---	---

一、項目內容

依「道路交通安全規則」、「汽車運輸業管理規則」及「動產擔保交易法」等法規受理申請汽、機車牌照、執照、檢驗、簽證與駕駛人考驗、發照、審驗、簽證及運輸業執照許可證，以及汽、機車動產抵押登記等案件，同時照規定費額向當事人收取規費。

二、法令依據

公路證照及監理規費收費辦法暨公路證照及監理規費費額表。

金	額	及	說	明
---	---	---	---	---

款	項	目	節	名 稱	金 額	說 明
3				0500000000 規費收入	55,772	
	118			0529710000 公路總局及所屬	55,772	
		2		0529710300 使用規費收入	55,772	
			1	0529710303 資料使用費	55,772	汽車、機車行車執照及駕駛執照等資料列印收入55,772千元。

公路總局及所屬 歲入項目說明提要表

中華民國109年度

單位：新臺幣千元

來源子目及 細目與編號	0529710300 使用規費收入	-0529710306 -場地設施使用費	預算金額	6,294	承辦單位	監理組
----------------	----------------------	-------------------------	------	-------	------	-----

歲 入 項 目 說 明

<p>一、項目內容</p> <p>各類考驗車使用費與考、檢驗員及技工檢定材料費等收入。</p>	<p>二、法令依據</p> <p>公路證照及監理規費收費辦法暨公路證照及監理規費費額表。</p>
---	--

金 額 及 說 明

款	項	目	節	名 稱	金 額	說 明
3				0500000000 規費收入	6,294	
	118			0529710000 公路總局及所屬	6,294	
		2		0529710300 使用規費收入	6,294	
			2	0529710306 場地設施使用費	6,294	各類考驗車使用費與考、檢驗員及技工檢定材料費等收入 6,294千元。

公路總局及所屬 歲入項目說明提要表

中華民國109年度

單位：新臺幣千元

來源子目及 細目與編號	0529710300 使用規費收入	-0529710307 -服務費	預算金額	747,018	承辦單位	監理組,工務組
----------------	----------------------	---------------------	------	---------	------	---------

歲	入	項	目	說	明
---	---	---	---	---	---

一、項目內容

- 1.教育學術服務：辦理小客車、大客車、貨車駕駛技術及維護訓練等。
- 2.其他服務：各監理所、站汽車牌照選號服務及材料試驗所之材料、路基土壤等試驗。

二、法令依據

- 1.教育學術服務：於民間駕駛補習班收費標準範圍內參考擬訂。
- 2.其他服務：公路證照及監理規費收費辦法暨公路證照及監理規費費額表、交通部公路總局材料試驗所試驗收費標準。

金	額	及	說	明
---	---	---	---	---

款	項	目	節	名 稱	金 額	說 明
3	118	2	3	0500000000 規費收入	747,018	
				0529710000 公路總局及所屬	747,018	
				0529710300 使用規費收入	747,018	
				0529710307 服務費	747,018	1.汽車駕駛及修護訓練服務收入61,818千元。 2.公路路基相關材料等試驗服務收入5,200千元。 3.牌照選號服務等收入680,000千元。

公路總局及所屬 歲入項目說明提要表

中華民國109年度

單位：新臺幣千元

來源子目及 細目與編號	0529710300 使用規費收入	-0529710308 -道路使用費	預算金額	62,650	承辦單位	養路組
----------------	----------------------	-----------------------	------	--------	------	-----

歲	入	項	目	說	明
---	---	---	---	---	---

- 一、項目內容
管線機構或其他工程主辦機關必須挖掘公路路面，依規定申請許可並繳交之使用費。

二、法令依據
公路法第30條。

金	額	及	說	明
---	---	---	---	---

款	項	目	節	名 稱	金 額	說 明
3	118	2	4	0500000000 規費收入	62,650	
				0529710000 公路總局及所屬	62,650	
				0529710300 使用規費收入	62,650	
				0529710308 道路使用費	62,650	使用公路用地設置管線或其他公共設施收入，係依「公路用地使用費徵收辦法」計收道路使用費。

公路總局及所屬 歲入項目說明提要表

中華民國109年度

單位：新臺幣千元

來源子目及 細目與編號	0729710100 財產孳息	-0729710101 -利息收入	預算金額	1,090	承辦單位	公路總局暨所屬單位
----------------	--------------------	----------------------	------	-------	------	-----------

歲 入 項 目 說 明

一、項目內容

公路總局暨所屬單位專戶利息收入及臺灣省計程車客運職業駕駛員暨子女獎學金定期存單利息收入。

二、法令依據

財政收支劃分法第27條〈財產之孳息、財產之售價，應分別歸入國庫〉。

金 額 及 說 明				名 稱	金 額	說 明
款	項	目	節			
4				0700000000 財產收入	1,090	
	159			0729710000 公路總局及所屬	1,090	
		1		0729710100 財產孳息	1,090	
			1	0729710101 利息收入	1,090	1.專戶存款之利息收入1,005千元。 2.辦理臺灣省計程車客運職業駕駛員及其子女獎學金定期存單3,700萬元，存款利息85千元。

公路總局及所屬 歲入項目說明提要表

中華民國109年度

單位：新臺幣千元

來源子目及 細目與編號	0729710100 財產孳息	-0729710103 -租金收入	預算金額	41,734	承辦單位	公路總局暨所屬單位
----------------	--------------------	----------------------	------	--------	------	-----------

歲	入	項	目	說	明
一、項目內容 場地設備出租使用、出租設置基地台、櫃員機等 收入。			二、法令依據 國有公用不動產收益原則。		

金 額				及 說 明		
款	項	目	節	名 稱	金 額	說 明
4	159	1		0700000000		
				財產收入	41,734	
				0729710000		
				公路總局及所屬	41,734	
				0729710100		
		2		財產孳息	41,734	
				0729710103		
				租金收入	41,734	1. 監理所、站與工程處提供銀行設置提款機及電信公司設置基地台等租金收入8,707千元。 2. 各區監理所、站汽機車停車場停車費收入13,051千元。 3. 監理所、站提供民間保險業設置櫃檯等收入19,976千元。

公路總局及所屬 歲入項目說明提要表

中華民國109年度

單位：新臺幣千元

來源子目及 細目與編號	0729710500 廢舊物資售價	預算金額	206,768	承辦單位	秘書室,監理組
----------------	----------------------	------	---------	------	---------

歲	入	項	目	說	明
---	---	---	---	---	---

一、項目內容 出售工程下腳料、廢品及刨除瀝青廢料等收入。	二、法令依據 財政收支劃分法第27條〈財產之孳息、財產之售價，應分別歸入國庫〉。
---------------------------------	---

金	額	及	說	明
---	---	---	---	---

款	項	目	節	名 稱	金 額	說 明
4				0700000000 財產收入	206,768	
	159			0729710000 公路總局及所屬	206,768	
		2		0729710500 廢舊物資售價	206,768	出售工程下腳料款及報廢工程機具、公務車輛與刨除瀝青廢料等變賣收入。

公路總局及所屬 歲入項目說明提要表

中華民國109年度

單位：新臺幣千元

來源子目及 細目與編號	1229710200 雜項收入	-1229710201 -收回以前年度歲 出	預算金額	89,451	承辦單位	公路總局暨所屬單位
----------------	--------------------	------------------------------	------	--------	------	-----------

歲	入	項	目	說	明
---	---	---	---	---	---

一、項目內容 收回以前年度工程結餘款等收入。	二、法令依據 預算法及有關規定。
---------------------------	---------------------

金	額	及	說	明
---	---	---	---	---

款	項	目	節	名 稱	金 額	說 明
7				1200000000 其他收入	89,451	
	158			1229710000 公路總局及所屬	89,451	
		1		1229710200 雜項收入	89,451	
			1	1229710201 收回以前年度歲出	89,451	收回以前年度工程結餘款、撤銷徵收土地補償等繳庫數。

公路總局及所屬 歲入項目說明提要表

中華民國109年度

單位：新臺幣千元

來源子目及 細目與編號	1229710200 雜項收入	-1229710210 -其他雜項收入	預算金額	19,498	承辦單位	公路總局暨所屬單位
----------------	--------------------	------------------------	------	--------	------	-----------

歲	入	項	目	說	明
---	---	---	---	---	---

一、項目內容	二、法令依據
1. 影印費、廠商未領支票及無人認領留置款等。	1. 預算法及有關規定。
2. 出售公路工程月刊、營繕工程招標圖說及考試書表等收入。	2. 全國軍公教員工待遇支給要點第4點及交通部公路總局景美及龍江單房間職務宿舍管理費收費基準。
3. 代扣員工房租津貼、宿舍及備勤宿舍管理費等收入。	

金	額	及	說	明
---	---	---	---	---

款	項	目	節	名 稱	金 額	說 明
7				1200000000 其他收入	19,498	
	158			1229710000 公路總局及所屬	19,498	
		1		1229710200 雜項收入	19,498	
			2	1229710210 其他雜項收入	19,498	1. 影印費、廠商未領支票及無人認領留置款等15,789千元。 2. 出售公路工程月刊、營繕工程招標圖說及考試書表等收入2,100千元。 3. 代扣員工房租津貼、宿舍及備勤宿舍管理費等收入1,609千元。

**公路總局及所屬
歲出計畫提要及分支計畫概況表**

經費門併計

中華民國109年度

單位：新臺幣千元

工作計畫名稱及編號	5829710100 一般行政	預算金額	4,748,559
-----------	-----------------	------	-----------

計畫內容：

1. 依據事務管理各手冊規定，配合業務需要辦理局務行政工作。
2. 改善辦公場所環境與空間景觀，加強各項安全管理設施維護。
3. 定期或不定期業務檢討，選定項目進行業務改進研究，研提具體行政措施，明訂獎懲，推行行政革新。
4. 公文檔案管理、財務管理電腦化，資料資訊化，以節省人力物力。
5. 開闢e化中心供本局員工意見交流、業務公布、施政成果研討，匯集員工向心力。
6. 辦理行政人員訓練講習，加強行政職務技術能力與知識。

預期成果：

1. 有效推行局務行政，響應政府節約政策、撙節國庫支出。
2. 促進上級機關交辦本局及所屬單位目標達成與業務改進。
3. 改善本局及所屬單位行政管理制度，改善工作空間、業務簡化，縮短作業時間，及提高行政效率。
4. 適時反映民意，以民眾需要、滿意為施政導向。激勵員工展現行政革新精神，提升服務品質。
5. 藉由激勵制度、提升員工工作士氣及創新精神。期許個人績效轉換成組織、團體績效。

分支計畫及用途別科目	金額	承辦單位	說 明
01 人員維持	4,690,726	人事室	職員4,452人、駐警17人、技工40人、工友142人、駕駛2人、聘用人員16人及約僱人員743人，合計5,412人之有關人事費，計編列4,690,726千元，其中收支併列270,763千元，係以汽車燃料使用費收入支應。項目如下：
1000 人事費	4,690,726		
1015 法定編制人員待遇	2,796,852		1. 法定編制人員待遇2,796,852千元，係職員待遇及公務人員考試錄取占缺訓練人員支領之薪俸。
1020 約聘僱人員待遇	324,697		2. 約聘僱人員待遇324,697千元。
1025 技工及工友待遇	100,115		3. 技工及工友待遇100,115千元。
1030 獎金	647,886		4. 獎金647,886千元，係職員及工友之考績獎金270,330千元、特殊公勳獎賞1,822千元、支領月退休金人員年終慰問金20,531千元及員工之年終工作獎金等355,203千元。
1035 其他給與	81,920		5. 其他給與81,920千元，係員工之休假補助費等。
1040 加班值班費	137,250		6. 加班值班費137,250千元：
1045 退休退職給付	12,768		(1) 辦理各項業務超時加班費33,878千元。
1050 退休離職儲金	266,425		(2) 職員及工友之不休假加班費88,656千元。
1055 保險	322,813		(3) 值班費14,716千元。
			7. 退休退職給付12,768千元，係技工及工友退職給付提撥不敷數。
			8. 退休離職儲金266,425千元：
			(1) 公務人員提撥金236,735千元。
			(2) 約聘僱人員提撥金22,446千元。
			(3) 技工及工友提撥金7,244千元。
			9. 保險322,813千元：

**公路總局及所屬
歲出計畫提要及分支計畫概況表**
中華民國109年度

經資門併計

單位：新臺幣千元

工作計畫名稱及編號	5829710100 一般行政	預算金額	4,748,559
分支計畫及用途別科目	金額	承辦單位	說明
02 基本行政工作維持	57,833	秘書室、人事室	(1)健保保險補助189,122千元。 (2)公保保險補助74,990千元。 (3)勞保保險補助58,701千元。
2000 業務費	48,246		一般行政管理工作及共同性業務經費，計編列57,833千元，其中收支併列35,830千元，係以汽車燃料使用費收入支應。項目如下：
2003 教育訓練費	4,327		1.業務費48,246千元：
2006 水電費	5,888		(1)教育訓練費4,327千元：
2009 通訊費	2,285		<1>學分補助費1,300千元。
2021 其他業務租金	820		<2>道技工勞工教育及訓練費300千元。
2024 稅捐及規費	16		<3>初任或轉任人員教育訓練（研習）、一般行政人員各項業務訓練（研習）、主計人員專業研習、新修訂法規研習（宣導）、員工協助方案、配合政策指示各項訓練（研習）等2,727千元。
2027 保險費	624		(2)水電費5,888千元：
2036 按日按件計資酬金	555		<1>局本部水費134千元。
2042 國際組織會費	210		<2>局本部電費5,754千元。
2045 國內組織會費	366		(3)通訊費2,285千元，係電話費及郵資等。
2051 物品	798		(4)其他業務租金820千元，係影印機等租金。
2054 一般事務費	25,408		(5)稅捐及規費16千元，係地政規費、法院規費及其他規費等。
2063 房屋建築養護費	890		(6)保險費624千元，係辦公房舍火險等保費。
2066 車輛及辦公器具養護費	588		(7)按日按件計資酬金555千元：
2069 設施及機械設備養護費	1,980		<1>委請專家學者專業諮詢出席費35千元。
2072 國內旅費	1,800		<2>一般行政人員各項業務訓練（研習）、員工協助方案、配合政策指示各項訓練（研習）等鐘點費370千元。
2078 國外旅費	438		<3>臺灣人的路稿費、編輯費等150千元。
2081 運費	9		(8)國際組織會費210千元，係國際道路協會團體會員及亞澳道路協會等團體年費。
2084 短程車資	108		(9)國內組織會費366千元，係中國土木水利工程學會、中國統計學社、中華民國大地工程學會、中國工程師學會、中華民
2093 特別費	1,136		
3000 設備及投資	700		
3035 雜項設備費	700		
4000 獎補助費	8,887		
4040 對國內團體之捐助	2,134		
4065 社會福利津貼及補助	603		
4085 獎勵及慰問	6,150		

**公路總局及所屬
歲出計畫提要及分支計畫概況表**
中華民國109年度

經資門併計

單位：新臺幣千元

工作計畫名稱及編號	5829710100 一般行政	預算金額	4,748,559
分支計畫及用途別科目	金額	承辦單位	說明
			<p>國防蝕工程學會、中華民國道路協會、中華民國隧道協會、中華鋪面工程學會、臺灣混凝土學會、臺灣災害管理學會、中華民國鋼結構協會及中華價值管理學會等團體年費。</p> <p>(10)物品798千元：</p> <p><1>衛生用品、辦公用品等消耗品518千元。</p> <p><2>辦公事務、陳設用具等非消耗性物品280千元。</p> <p>(11)一般事務費25,408千元：</p> <p><1>局本部年度消防安全設施檢查費等96千元。</p> <p><2>局本部辦公大樓清潔、保全及安全監控等相關經費8,483千元。</p> <p><3>環境佈置、訴訟、獎牌製作、研發獎勵金、各項雜支等經費1,733千元。</p> <p><4>年度預、決算、研究報告、統計年報、臨時性會報、桌曆及臺灣人的路等印製費1,772千元。</p> <p><5>檔案清理修復數位化等經費1,600千元。</p> <p><6>永久保存紙本檔案修護800千元。</p> <p><7>公文線上簽核等經費100千元。</p> <p><8>局本部及所屬單位員工文康活動等經費10,824千元。</p> <p>(12)房屋建築養護費890千元，係辦公房舍等建築修繕費。</p> <p>(13)車輛及辦公器具養護費588千元。</p> <p>(14)設施及機械設備養護費1,980千元，係電梯、空調及機電等保養維護費。</p> <p>(15)國內旅費1,800千元，係業務聯繫、督導及會議等差旅費。</p> <p>(16)國外旅費438千元：</p> <p><1>考察日本汽車貨運3業管理制度101千元。</p> <p><2>考察新加坡載運危險物品車輛運送管理50千元。</p>

**公路總局及所屬
歲出計畫提要及分支計畫概況表**

經資門併計

中華民國109年度

單位：新臺幣千元

工作計畫名稱及編號	5829710100 一般行政	預算金額	4,748,559
分支計畫及用途別科目	金額	承辦單位	說明
			<p><3>出席2020年國際橋梁安全維護管理研討會109千元。</p> <p><4>出席2020年第27屆智慧運輸世界年會178千元。</p> <p>(17)運費9千元，係公物搬運費。</p> <p>(18)短程車資108千元，係短程洽公車資。</p> <p>(19)特別費1,136千元，係首長每月13,100元及所屬機關每月4,800元之特別費。</p> <p>2.設備及投資700千元：</p> <p>(1)雜項設備費700千元，係建置車輛辨識管理系統及事務設備等。</p> <p>3.獎補助費8,887千元：</p> <p>(1)對國內團體之捐助2,134千元：</p> <p><1>臺灣公路工會捐助1,934千元。</p> <p><2>對國內文化公益事業機構、民間團體等之捐助、捐贈、贈與等200千元。</p> <p>(2)社會福利津貼及濟助603千元，係早期退休支領一次退休金生活特別困難之技工、工友年節特別照護金。</p> <p>(3)獎勵及慰問6,150千元，係退休(職)人員1,025人之三節慰問金等。</p>

**公路總局及所屬
歲出計畫提要及分支計畫概況表**

經費門併計

中華民國109年度

單位：新臺幣千元

工作計畫名稱及編號	5829711000 公路及監理業務管理	預算金額	6,847,161
-----------	----------------------	------	-----------

計畫內容：

1. 設置監理所、站，專責辦理全國各項公路監理行政工作。
2. 依據公路法、道路交通安全規則、強制汽車責任保險法、道路管理處罰條例、汽車燃料使用費徵收及分配辦法等，辦理車輛行車事故鑑定與覆議、車輛與駕駛人證照及考、檢驗等相關業務。
3. 配合汽車技訓業務計畫，提供行政服務，並依計畫開訓班次達成訓練目標，另接受民眾報名或各機關團體委訓授課。
4. 資訊管理：
 - (1) 維護第3代公路監理資訊系統(MVDIS)及監理服務網。
 - (2) 推動智慧政府行動方案相關業務。
 - (3) 建構完善資通安全網路環境。
 - (4) 配合重大業務需求進行系統開發。
 - (5) 辦理員工電腦教育訓練工作。
 - (6) 加強本局電腦機房資訊安全服務及相關設備維護。
 - (7) 整合局內空間資訊導向之應用系統，建置整合窗口及空間資訊倉儲。
5. 辦理考驗車、教練車、養路車械保養修護及汰舊換新、道路養護零星機具設備設施汰購及各項機料專業訓練等。
6. 辦理省道工務管理、公路用地地籍整理、交通量調查、基本資料整理、勞工安全衛生管理及材料試驗等業務。
7. 辦理公路公共運輸多元推升計畫，宣導並改善大眾運輸經營環境及服務品質，提供民眾更為安全、便利及人性化之公共運輸服務。

預期成果：

1. 推行監理行政，促進交通安全及協助維持社會秩序。
2. 有效執行交通管理法規，對於不依法繳納科處罰鍰義務者，以強制執行方法使之履行義務，並貫徹交通法令，促進國民遵守交通法規，維護交通秩序。
3. 灌輸駕駛人交通知識及品德素養，促進駕駛人重視行車秩序與安全。
4. 駕駛人員獲得執照後從事駕駛工作，達到安全了解機件性能，重視行車道德；修護人員從事修護工作，了解汽車最新科技，專精修理技術、確保行車安全。
5. 利用現行監理資訊服務系統，推動監理業務電子化多元服務，實現「多用網路，少走馬路」政策，並積極推動電子化便民服務，以達到節能減碳、節省經費之目的。
6. 將汽、機車車籍、駕駛人基本資料、規費徵收及工程與行政等業務，納入電腦資訊系統處理，完成資訊化，縮短作業流程，提高作業效率並增進服務品質。
7. 建置本局空間資訊倉儲及通用性服務平台，期能透過整合局內業務系統之共同展示，降低管理之複雜度，並達成多面向決策支援，提供服務導向之便民服務。
8. 完成考驗車、教練車、養路車輛機械保養修護及老舊機械車輛汰換，以節省維修成本；提升行車安全，維護道路整潔暢通，辦理機料業務訓練班。
9. 推行行政及工程業務研究，以利各項工務有效實施。
10. 地籍資料正確完整，有效維護及管理路權，以利公路之規劃改善，廢道得以地盡其用，另規劃全省公路網系統，使全省公路依重要次序及經費分配逐年改善。
11. 促進公路公共運輸發展、提升服務品質與強化競爭力，並增進偏鄉地區公共運輸涵蓋率、改善都會區交通壅塞問題，以達節能減碳之目標願景。

分支計畫及用途別科目	金額	承辦單位	說明
01 監理業務	1,741,835	監理組、運輸組	辦理公路監理業務經費，計編列1,741,835千元，其中收支併列1,336,121千元，係以汽車燃料使用費收入支應。項目如下：
2000 業務費	1,251,022		1. 業務費1,251,022千元：
2003 教育訓練費	576		(1) 教育訓練費576千元，係現職員工教育訓練所需相關經費。
2006 水電費	59,845		(2) 水電費59,845千元，係監理所、站辦公處所及電腦機房等所需水費1,884千元、電費57,936千元及天然氣或瓦斯25千元。
2009 通訊費	430,368		(3) 通訊費430,368千元：
2012 土地租金	57,284		<1>監理業務使用數據通訊、網路通訊等經費6,224千元。
2021 其他業務租金	17,765		<2>監理所、站寄發各項通知郵資、電話費、道安講習郵資及移送強制執行案件郵資等經費175,959千元。
2024 稅捐及規費	1,281		<3>寄發汽、機車之汽車燃料使用費開徵
2027 保險費	752		
2030 兼職費	1,620		
2033 臨時人員酬金	137,380		
2036 按日按件計資酬金	20,237		
2051 物品	15,758		
2054 一般事務費	418,053		

**公路總局及所屬
歲出計畫提要及分支計畫概況表**
中華民國109年度

經資門併計

單位：新臺幣千元

工作計畫名稱及編號		預算金額	
5829711000 公路及監理業務管理		6,847,161	
分支計畫及用途別科目	金額	承辦單位	說 明
2063 房屋建築養護費	8,817		及催繳郵資245,462千元。
2066 車輛及辦公器具養護費	3,585		<4>車輛行車事故鑑定及覆議業務所需郵資等經費2,723千元。
2069 設施及機械設備養護費	39,866		(4)土地租金57,284千元：
2072 國內旅費	37,176		<1>臺北市區監理所與士林監理站土地租金43,367千元。
2081 運費	459		<2>高雄市區監理所與苓雅監理站土地租金11,507千元。
2084 短程車資	200		<3>新竹所、臺中所臺中市站及南投站埔里分站與嘉義所等土地租金2,410千元。
3000 設備及投資	121,262		(5)其他業務租金17,765千元：
3010 房屋建築及設備費	83,761		<1>臺北市區監理所(含士林監理站)辦公房屋租金3,089千元，租用面積13,846.58平方公尺、使用人數312人，係辦公室、服務櫃檯、考驗場、檢驗線、道安講習教室及民眾等候區等公共使用區。
3020 機械設備費	10,000		<2>高雄市區監理所(含苓雅監理站)辦公房屋租金5,027千元，租用面積23,273.4平方公尺，使用人數264人，係辦公室、服務櫃檯、考驗場、檢驗線、道安講習教室及民眾等候區等公共使用區。
3030 資訊軟硬體設備費	9,364		<3>監理所、站影印機等租金9,649千元。
3035 雜項設備費	18,137		(6)稅捐及規費1,281千元：
4000 獎補助費	369,551		<1>監理所、站應繳納之稅捐等80千元。
4040 對國內團體之捐助	35,000		<2>監理所、站申請地籍圖謄本、戶籍謄本、強執案件之土地指界費及土地測量費等1,201千元。
4080 損失及賠償	1		(7)保險費752千元：
4085 獎勵及慰問	4,550		<1>監理所、站志工投保意外險保費352千元。
4090 其他補助及捐助	330,000		<2>監理所、站現金運送及窗口人員等保費400千元。
			(8)兼職費1,620千元，係辦理車輛行車事故鑑定及覆議業務所需兼職費。
			(9)臨時人員酬金137,380千元，係監理所、

**公路總局及所屬
歲出計畫提要及分支計畫概況表**
中華民國109年度

經資門併計

單位：新臺幣千元

工作計畫名稱及編號	5829711000 公路及監理業務管理	預算金額	6,847,161
分支計畫及用途別科目	金額	承辦單位	說明
			<p>站臨時人員之相關經費。</p> <p>(10)按日按件計資酬金20,237千元：</p> <p><1>委請專業律師等所需經費1,271千元。</p> <p><2>公路汽車客運審議會等學者專家出席費650千元。</p> <p><3>駕訓班派督考複審等學者專家出席費450千元。</p> <p><4>聘學者專家授課、演講及各所、站道安講習等鐘點費4,338千元。</p> <p><5>為辦理酒駕違規專班、酒駕再犯專班、初考領駕照講習班等授課講師鐘點費9,162千元。</p> <p><6>辦理車輛行車事故鑑定及覆議業務所需出席費600千元及稿費3,056千元。</p> <p><7>辦理臺灣區考檢驗員考試等作業費710千元。</p> <p>(11)物品15,758千元：</p> <p><1>消耗品8,416千元，係各項事務用品、辦公用品等經費。</p> <p><2>非消耗品5,454千元，係監理所、站陳設、事務用具等經費。</p> <p><3>監理所、站考驗車油料1,888千元。</p> <p>(12)一般事務費418,053千元：</p> <p><1>印製定檢通知、逾檢及違規裁決書等經費6,269千元。</p> <p><2>監理所、站環境佈置、場地清潔、保全及禮貌服務考核獎牌製作等經費42,941千元。</p> <p><3>簡政便民為民服務及機關防護災害演練等經費3,272千元。</p> <p><4>酒駕違規、道安講習之場地佈置、教材及通知等事務經費16,356千元。</p> <p><5>監理所、站洽請金融單位常駐收納規費款駐收服務經費36,340千元。</p> <p><6>牌照印製經費107,767千元。</p> <p><7>辦理車輛動員準備作業費等經費474千元。</p> <p><8>道路及交通安全活動、宣導等經費3,0</p>

**公路總局及所屬
歲出計畫提要及分支計畫概況表**

經資門併計

中華民國109年度

單位：新臺幣千元

工作計畫名稱及編號	5829711000 公路及監理業務管理	預算金額	6,847,161
分支計畫及用途別科目	金額	承辦單位	說 明
			<p>48千元。(業務宣導經費)</p> <p><9>公路從業人員、駕駛人及運輸人員等業務講習師資教材經費5,164千元。</p> <p><10>違反公路法及強制汽車責任險之法院執行費3,730千元。</p> <p><11>銷毀拼裝車輛工資及保管經費380千元。</p> <p><12>委託代收汽、機車燃料使用費手續費100,646千元。</p> <p><13>印製汽、機車燃料使用費繳款書、催繳繳款書、處分書等(含撕、摺、黏) 19,004千元。</p> <p><14>辦理汽、機車燃料使用費催徵及移送強制執行等經費12,486千元。</p> <p><15>汽、機車燃料使用費及電子化多元服務等宣導經費9,500千元。(業務宣導經費)</p> <p><16>用路人服務之話務業務相關經費14,000千元。</p> <p><17>辦理運輸管理業務所需事務經費7,250千元。</p> <p><18>辦理車輛行車事故鑑定及覆議業務所需事務經費3,501千元。</p> <p><19>監理人員工作服425千元。</p> <p><20>辦理各區監理所推動監理業務電子化多元服務等所需經費18,000千元。</p> <p><21>辦理遊覽車客運業評鑑計畫等所需經費5,000千元。</p> <p><22>民眾以信用卡繳納監理各項規費所需手續費2,500千元。</p> <p>(13)房屋建築養護費8,817千元，係各監理所、站檢驗室、考驗場及候考室等整修維護費。</p> <p>(14)車輛及辦公器具養護費3,585千元。</p> <p>(15)設施及機械設備養護費39,866千元：</p> <p><1>各項考檢設備等設施養護費17,680千元。</p> <p><2>道安講習電視、錄影機等設備修護經</p>

**公路總局及所屬
歲出計畫提要及分支計畫概況表**

經資門併計

中華民國109年度

單位：新臺幣千元

工作計畫名稱及編號	5829711000 公路及監理業務管理	預算金額	6,847,161
分支計畫及用途別科目	金額	承辦單位	說明
			<p>費7,722千元。</p> <p><3>車輛檢驗儀器校正等經費8,070千元。</p> <p><4>各項機電設備、飲水機、消防設備等養護經費6,394千元。</p> <p>(16)國內旅費37,176千元：</p> <p><1>下鄉考照差旅費1,663千元。</p> <p><2>汽車路邊檢查及聯合稽查小組等差旅費17,930千元。</p> <p><3>駕訓班、代檢廠抽查及派督考複查等差旅費3,127千元。</p> <p><4>運輸業督導考核差旅費2,962千元。</p> <p><5>燃料費徵收核帳開會及其他業務聯繫等差旅費1,747千元。</p> <p><6>移送法院強制執行案件相關業務人員差旅費1,455千元。</p> <p><7>道安講習平時、年終督導及師資研習班講習等差旅費1,438千元。</p> <p><8>辦理車輛行車事故鑑定及覆議業務等差旅費2,091千元。</p> <p><9>其他因公出差、業務聯繫、督導考核及開會等差旅費4,763千元。</p> <p>(17)運費459千元，係下鄉巡迴服務作業器具搬運、沒入收購拼裝車運至工廠等運雜費。</p> <p>(18)短程車資200千元，係監理所、站員工洽公短程車資。</p> <p>2.設備及投資121,262千元：</p> <p>(1)房屋建築及設備費83,761千元：</p> <p><1>監理所、站辦公室、考驗場、檢驗場、候考室、停車棚(場)及屋頂防水等零星工程經費26,055千元。</p> <p><2>監理所、站之公有建築物耐震評估及補強經費57,706千元，係辦理臺北區監理所(所本部1棟、板橋監理站1棟、蘆洲監理站2棟)、嘉義區監理所(嘉義市監理站4棟、新營監理站1棟)，以維護洽公民眾及機關同仁之生命財產與辦公環境安全。</p>

**公路總局及所屬
歲出計畫提要及分支計畫概況表**

經資門併計

中華民國109年度

單位：新臺幣千元

工作計畫名稱及編號		預算金額	
5829711000 公路及監理業務管理		6,847,161	
分支計畫及用途別科目	金額	承辦單位	說明
			<p>(2)機械設備費10,000千元，係汽車檢驗設備、考驗電動設備及管線等更新。</p> <p>(3)資訊軟硬體設備費9,364千元，辦理即時監控及掌握危險物品運送安全，加強危險物品運送車輛之管控，建置「危險物品車輛動態資訊管理平台」系統開發費6,750千元及相關軟硬體設備費2,614千元。</p> <p>(4)雜項設備費18,137千元：</p> <p><1>購置消防設備、切牌機、撕摺封事務機、筆試作業設備及道安講習設備等4,837千元。</p> <p><2>購置汽機車考驗用之不斷電系統、監視系統、行動檢驗系統及冷氣機等設備13,300千元。</p> <p>3.獎補助費369,551千元：</p> <p>(1)對國內團體之捐助35,000千元，係捐助遊覽車客運業及貨運業者，建置營運車輛安全監控管理系統。</p> <p>(2)損失及賠償1千元，係監理所、站保管車輛等損失及賠償費。</p> <p>(3)獎勵及慰問4,550千元：</p> <p><1>辦理優良職業駕駛人選拔核發優良人員獎金3,012千元。</p> <p><2>補助計程車客運業職業駕駛員暨其子女獎學金85千元。</p> <p><3>監理義務志工獎勵金(含誤餐、車資等)1,453千元。</p> <p>(4)其他補助及捐助330,000千元：</p> <p><1>捐助125CC以下配備防鎖死煞車系統(ABS)、連動式煞車系統(CBS)新機車補助宣導計畫總經費720,000千元，分年辦理，109年度編列310,000千元。</p> <p><2>捐助貨運業者購置危險物品車輛動態資訊管理平台監控設備20,000千元。</p>
02 汽車技術訓練	67,616	監理組	係公路人員訓練所辦理汽車駕駛及技術訓練業務經費，計編列67,616千元。項目如下：
2000 業務費	63,323		

**公路總局及所屬
歲出計畫提要及分支計畫概況表**

經資門併計

中華民國109年度

單位：新臺幣千元

工作計畫名稱及編號		5829711000 公路及監理業務管理	預算金額	6,847,161
分支計畫及用途別科目	金額	承辦單位	說 明	
2003 教育訓練費	15		1.業務費63,323千元：	
2006 水電費	3,685		(1)教育訓練費15千元，係對現職員工教育訓練所需相關經費。	
2009 通訊費	854		(2)水電費3,685千元：	
2012 土地租金	9		<1>水費416千元。	
2024 稅捐及規費	4		<2>電費3,087千元。	
2027 保險費	43		<3>學員宿舍使用天然氣或瓦斯等經費182千元。	
2033 臨時人員酬金	2,134		(3)通訊費854千元：	
2036 按日按件計資酬金	33,926		<1>數據通訊費60千元，係使用數據通訊及網路通訊等經費。	
2051 物品	5,327		<2>一般通訊費794千元，係寄發各項通知郵資及電話費等經費。	
2054 一般事務費	14,302		(4)土地租金9千元，係向中華電信公司租用中山路教練場租金。	
2063 房屋建築養護費	240		(5)稅捐及規費4千元，係地籍資料謄本及公證費等規費。	
2066 車輛及辦公器具養護費	12		(6)保險費43千元，係投保學員第三人責任險。	
2069 設施及機械設備養護費	1,240		(7)臨時人員酬金2,134千元，係臨時人員之相關經費。	
2072 國內旅費	1,500		(8)按日按件計資酬金33,926千元：	
2081 運費	30		<1>聘請學者專家出席費20千元。	
2084 短程車資	2		<2>辦理汽車修護技工班、考檢班、職業大客車定訓、甲乙類營業大客車、駕駛訓練班之授課、演講等鐘點費31,206千元。	
3000 設備及投資	4,292		<3>受訓學員汽車修護技工執照及考檢驗員證照之檢定考試等相關作業費2,700千元。	
3020 機械設備費	4,200		(9)物品5,327千元：	
3035 雜項設備費	92		<1>消耗品1,549千元，係講義、文具用品及書籍實習教材等經費。	
4000 獎補助費	1		<2>非消耗品178千元，係事務及陳設等用具經費。	
4080 損失及賠償	1		<3>大小客教練車訓練用油3,600千元。	
			(10)一般事務費14,302千元，係辦理大客車職業駕駛人定期訓練、民營汽車駕駛人	

**公路總局及所屬
歲出計畫提要及分支計畫概況表**

經資門併計

中華民國109年度

單位：新臺幣千元

工作計畫名稱及編號		預算金額	
5829711000 公路及監理業務管理		6,847,161	
分支計畫及用途別科目	金額	承辦單位	說明
			<p>師資回訓、公路監理人員訓練與培訓、辦公大樓清潔、保全等經費。</p> <p>(11)房屋建築養護費240千元。</p> <p>(12)車輛及辦公器具養護費12千元，係辦公器具等保養維修費。</p> <p>(13)設施及機械設備養護費1,240千元，係儀器設備等保養維修費。</p> <p>(14)國內旅費1,500千元，係因公出差及訓練教學等差旅費。</p> <p>(15)運費30千元，係教學器具及圖儀等搬運費。</p> <p>(16)短程車資2千元，係短程洽公所需車資。</p> <p>2.設備及投資4,292千元：</p> <p>(1)機械設備費4,200千元，係購置教學及檢定用大客底盤車2輛1,300千元、大型車柴油引擎示教台5台2,000千元、汽油引擎示教台(具VVT系統)1台200千元、汽油引擎示教台(具電子節氣門控制)2台400千元及大型車氣壓控制系統示教台3台300千元等設備。</p> <p>(2)雜項設備費92千元，係汰舊節能設備冷氣機(含安裝及管線)2台。</p> <p>3.獎補助費1千元：</p> <p>(1)損失及賠償1千元，係汽車修護或駕訓等因公發生之損失及賠償。</p>
03 資訊管理	391,211	資訊室	辦理局本部及所屬監理所、監理站、工程處、工務段、訓練所及材料試驗所等單位之資訊管理業務經費，計編列391,211千元，其中收支併列375,525千元，係以汽車燃料使用費收入支應。項目如下：
2000 業務費	331,030		1.業務費331,030千元：
2003 教育訓練費	73		(1)教育訓練費73千元，係局本部及所屬機關同仁資訊教育訓練經費。
2009 通訊費	61,372		(2)通訊費61,372千元：
2018 資訊服務費	252,740		<1>數據通訊費60,877千元，係局本部及所屬機關行政網路、第三代公路監理資訊系統等數據通訊費。
2036 按日按件計資酬金	61		
2051 物品	15,858		
2072 國內旅費	926		
3000 設備及投資	60,181		
3030 資訊軟硬體設備費	60,181		

**公路總局及所屬
歲出計畫提要及分支計畫概況表**
中華民國109年度

經資門併計

單位：新臺幣千元

工作計畫名稱及編號	5829711000 公路及監理業務管理	預算金額	6,847,161
分支計畫及用途別科目	金額	承辦單位	說明
			<p><2>一般通訊費495千元，係局本部及所屬機房環控、為民服務系統簡訊及通信費。</p> <p>(3)資訊服務費252,740千元，係資訊操作維護費：</p> <p><1>已開發之各項資訊系統及相關應用系統維護費21,336千元(包含員工入口網、差勤系統、公文線上簽核及整合系統、網站暨後台管理平台、單一簽入系統及外網認證系統維護、資安防毒系統、VX虛擬化中央集控管理系統、個資外洩防護系統、資料備份系統、財產管理系統、預算控管系統、組織學習互動管理平台、公路施政資料庫系統、機料系統、空間倉儲及服務平台等系統軟、硬體維護)。</p> <p><2>資訊操作服務費21,550千元(包含局本部暨所屬資安抑制威脅服務、風險管理暨資安制度驗證委外服務、第3代公路監理資訊系統資料科學數據分析、公路監理資訊連結作業實地稽核，新增第3代公路監理資訊系統維運-獨立驗證及確認委外服務案)。</p> <p><3>第三代公路監理資訊系統維運等經費190,564千元。</p> <p><4>局本部資訊中心暨資訊週邊設備委外維運等經費11,000千元。</p> <p><5>機房不斷電、穩壓設備、消防及冷氣空調設備等維護費4,700千元。</p> <p><6>區域網路及連線設備維護費3,590千元。</p> <p>(4)按日按件計資酬金61千元：</p> <p><1>出席費40千元，係專家學者出席費。</p> <p><2>講座鐘點費18千元，係資訊安全、應用系統推廣教育訓練鐘點費。</p> <p><3>稿費3千元，係授課講義製作及文稿翻譯費。</p> <p>(5)物品15,858千元：</p>

**公路總局及所屬
歲出計畫提要及分支計畫概況表**

經資門併計

中華民國109年度

單位：新臺幣千元

工作計畫名稱及編號		預算金額	
5829711000 公路及監理業務管理		6,847,161	
分支計畫及用途別科目	金額	承辦單位	說明
			<p><1>消耗品12,348千元，係購置印表機碳粉匣及零組件耗材、讀卡機、磁帶、光碟片等經費。</p> <p><2>非消耗品3,510千元：</p> <p>#1.係購置電腦作業維護工具、電腦主機週邊設備(記憶體、硬碟等)、個人電腦顯示器等經費1,830千元。</p> <p>#2.配合國發會「智慧政府行動方案」數位身份證(New eID)新增讀卡設備等經費1,680千元。</p> <p>(6)國內旅費926千元，係資訊業務連繫、督導、開會等差旅費。</p> <p>2.設備及投資60,181千元：</p> <p>(1)資訊軟硬體設備費60,181千元，含硬體設備費31,620千元、軟體設備費22,359千元、系統開發費6,202千元：</p> <p><1>個人電腦15,000千元。</p> <p><2>筆記型電腦120千元。</p> <p><3>印表機500千元。</p> <p><4>不斷電系統8,000千元。</p> <p><5>配合國發會「智慧政府行動方案」T-road入口網，辦理公路監理系統硬體擴充等經費8,000千元。</p> <p><6>微軟用戶端軟體大量授權GEA方案17,066千元：「交通部暨所屬機關(構)微軟軟體大量授權GEA採購方案」，期程自109至111年度，各機關依使用量分攤經費，本局每年分攤17,066千元。</p> <p><7>伺服器作業系統1,000千元。</p> <p><8>虛擬化管理平台軟體4,293千元。</p> <p><9>局本部暨所屬機關官網、空間資訊倉儲及服務平台等系統新增或擴充需求6,202千元。</p>
04 公路車輛機械管理	159,227	監理組	辦理監理、工程單位及訓練所車輛及機械管理業務經費，計編列159,227千元，其中收支併列156,269千元，係以汽車燃料使用費收入支應。項目如下：
2000 業務費	83,106		
2003 教育訓練費	120		
2006 水電費	91		

**公路總局及所屬
歲出計畫提要及分支計畫概況表**

經資門併計

中華民國109年度

單位：新臺幣千元

工作計畫名稱及編號		5829711000 公路及監理業務管理	預算金額	6,847,161
分支計畫及用途別科目	金額	承辦單位	說 明	
2021 其他業務租金	93		1.業務費83,106千元：	
2024 稅捐及規費	14,094		(1)教育訓練費120千元，係機務士、司機、操作士及機料人員等訓練經費。	
2027 保險費	6,334		(2)水電費91千元，係電動汽車電費。	
2036 按日按件計資酬金	32		(3)其他業務租金93千元，係電動機車電池租賃費。	
2051 物品	34,890		(4)稅捐及規費14,094千元：	
2066 車輛及辦公器具養護費	19,592		<1>稅捐7,733千元，係局本部、監理單位、公訓所、工程單位及材試所之車輛牌照稅。	
2069 設施及機械設備養護費	6,110		<2>規費6,361千元：	
2072 國內旅費	1,600		#1.局本部、監理單位、公訓所、工程單位及材試所之車輛燃料使用費5,785千元。	
2081 運費	150		#2.車輛機械檢驗費576千元。	
3000 設備及投資	76,120		(5)保險費6,334千元，係局本部、監理單位、公訓所、工程單位及材試所之車輛機械保險費。	
3020 機械設備費	1,200		(6)按日按件計資酬金32千元，係辦理機料專業訓練班聘請講師授課之鐘點費。	
3025 運輸設備費	74,470		(7)物品34,890千元：	
3035 雜項設備費	450		<1>消耗品1,200千元，係車輛機械油脂。	
4000 獎補助費	1		<2>油料33,662千元，係局本部、監理單位、公訓所、工程單位及材試所之公務車輛油料25,723千元及工程單位養路機械油料7,939千元。	
4080 損失及賠償	1		<3>非消耗品28千元，係電動機車隨車電池充電器。	
			(8)車輛及辦公器具養護費19,592千元：	
			<1>局本部、監理單位及公訓所之車輛維護費5,499千元。	
			<2>工程單位養路車輛保養、大小修護及材料等經費14,093千元，係工程單位車輛養護費14,017千元及材試所車輛養護費76千元。	
			(9)設施及機械設備養護費6,110千元，係挖掘機、堆高機、大型裝載機及小型裝載機等機械保養維修經費。	

**公路總局及所屬
歲出計畫提要及分支計畫概況表**
中華民國109年度

經資門併計

單位：新臺幣千元

工作計畫名稱及編號	5829711000 公路及監理業務管理	預算金額	6,847,161
分支計畫及用途別科目	金額	承辦單位	說明
			<p>(10)國內旅費1,600千元，係工程單位養路車輛機械使用與維護等差旅費。</p> <p>(11)運費150千元，係養路機械調度經費。</p> <p>2.設備及投資76,120千元：</p> <p>(1)機械設備費1,200千元，係零星機具設備費。</p> <p>(2)運輸設備費74,470千元：</p> <p><1>一般用途車輛26,360千元：</p> <p>#1.7人座小客貨兩用車(逾15年)汰換8輛6,560千元：台北所(9T-2805)、新竹所(W7-3681、1283-FV)、台中所(9899-KZ)、嘉義所(0218-JZ)、高雄所(0026-GP)、台北市所(U9-5088)、高雄市所(ZD-3613)。</p> <p>#2.7人座小客貨兩用車(公路新建及養護用車)汰換12輛、新增3輛12,300千元：西濱北工程處(5467-DE)、西濱南工程處(0038-EJ)、一工處(4159-EJ、2861-DS、4160-EJ)、二工處(1461-DS、2021-HY、0423-DW)、三工處新增3輛、四工處(6675-EG、5603-EK)、五工處(1463-DS、1465-DS)。</p> <p>#3.電動汽車5人座(含電池，電池搭載30kwh容量以上)汰換5輛7,500千元：二工處(B4-6967)、新竹所(1589-FV)、台北市所(9E-7109、8D-8591、9E-2108)。</p> <p><2>特殊用途車輛46,950千元：</p> <p>#1.大型柴油車汰換9輛、新增1輛35,700千元：</p> <p>X1.小型傾卸卡車汰換1輛、新增1輛5,400千元：四工處(6H-558)、三工處新增1輛。</p> <p>X2.工程救險吊車汰換3輛15,000千元：四工處(QT-759)、二工處(SK-139、S7-521)。</p>

**公路總局及所屬
歲出計畫提要及分支計畫概況表**
中華民國109年度

經資門併計

單位：新臺幣千元

工作計畫名稱及編號	5829711000 公路及監理業務管理	預算金額	6,847,161
分支計畫及用途別科目	金額	承辦單位	說明
			<p>X3.考驗大貨車汰換2輛5,800千元 ：台北所(6H-021)、台北市所(9E-305)。</p> <p>X4.考驗曳引車汰換1輛3,700千元 ：台北所(TT-1783)。</p> <p>X5.教練大貨車汰換2輛5,800千元 ：公訓所(TN-335、R6-146)。</p> <p>#2.橋梁檢查車汰換1輛3,000千元： 二工處(UB-4152)，總經費40,000千元，109年度編列3,000千元，110年度預計編列37,000千元。</p> <p>#3.考驗教練車汰換8輛8,250千元： X1.考驗小型車汰換7輛4,550千元 ：臺北所(YPC-7640)、新竹所(9P-4188)、臺中所(YPC-7642)、嘉義所(3500-GM)、高雄所(N9-4737、7S-0350)、高雄市所(YPC-7645)。</p> <p>X2.教練曳引車汰換1輛3,700千元 ：公訓所(5U-478)。</p> <p><3>一般公務用機車920千元： #1.輕型電動機車(含電池)汰換1輛70千元：局本部(BGI-662)。</p> <p>#2.重型電動機車(不含電池)汰換7輛490千元：台北所(CT3-699)、新竹所(PE2-289、PA7-450)、台中所(KC434774)、嘉義所(216-JUW)、高雄所(P3S-159、350-JWL)。</p> <p>#3.重型電動機車(含電池)汰換3輛360千元：西濱南(BH3-701、KR6-792)、二工處(LM9-460)。</p> <p><4>特種機車240千元： #1.消防救災機車新增3輛240千元： 三工處新增3輛。</p> <p>(3)雜項設備費450千元：係購置電動汽車充電樁設備費(含設置工程費)。</p> <p>3.獎補助費1千元： (1)損失及賠償1千元，係車輛機械肇事賠償</p>

**公路總局及所屬
歲出計畫提要及分支計畫概況表**

經資門併計

中華民國109年度

單位：新臺幣千元

工作計畫名稱及編號	5829711000 公路及監理業務管理	預算金額	6,847,161
分支計畫及用途別科目	金額	承辦單位	說明
05 公路養護行政	187,272	規劃組、交通管理組、工務組、養路組	費。 辦理公路工務管理、公路用地地籍整理、勞工安全衛生及材料試驗等業務經費，計編列187,272千元，全數以汽車燃料使用費收入支應。 項目如下： 1.業務費124,179千元： (1)教育訓練費1,907千元： <1>辦理勞工安全衛生訓練及派員赴訓練機構接受相關訓練等1,440千元。 <2>辦理採購實務研習班159千元。 <3>辦理地政及地籍管理相關業務研習293千元。 <4>材料試驗所派員赴訓練機構接受相關訓練等經費15千元。 (2)水電費19,312千元： <1>各區養護工程處及工務段水費900千元。 <2>材料試驗所辦公廳舍及試驗室水費18千元。 <3>各區養護工程處及工務段電費17,814千元。 <4>材料試驗所辦公廳舍及試驗室電費580千元。 (3)通訊費8,525千元： <1>數據通訊費50千元，係材料試驗所網路通訊費。 <2>一般通訊費8,475千元： #1.各區養護工程處及工務段電話費及郵資等經費5,087千元。 #2.各新工工程處及工務段電話費及郵資等經費3,280千元。 #3.材料試驗所電話費、公文及試驗報告郵資等108千元。 (4)土地租金531千元，係花蓮工務段美崙差勤宿舍基地租金。 (5)資訊服務費50千元，係材料試驗所內部公務網站維護費。 (6)其他業務租金2,950千元：
2000 業務費	124,179		
2003 教育訓練費	1,907		
2006 水電費	19,312		
2009 通訊費	8,525		
2012 土地租金	531		
2018 資訊服務費	50		
2021 其他業務租金	2,950		
2024 稅捐及規費	2,512		
2027 保險費	8		
2033 臨時人員酬金	1,040		
2036 按日按件計資酬金	1,398		
2051 物品	8,983		
2054 一般事務費	52,716		
2063 房屋建築養護費	8,473		
2066 車輛及辦公器具養護費	1,608		
2069 設施及機械設備養護費	6,694		
2072 國內旅費	7,268		
2081 運費	204		
3000 設備及投資	63,093		
3010 房屋建築及設備費	52,133		
3020 機械設備費	8,210		
3030 資訊軟硬體設備費	500		
3035 雜項設備費	2,250		

**公路總局及所屬
歲出計畫提要及分支計畫概況表**

經資門併計

中華民國109年度

單位：新臺幣千元

工作計畫名稱及編號	5829711000 公路及監理業務管理	預算金額	6,847,161
分支計畫及用途別科目	金額	承辦單位	說明
			<p><1>中崙監工站辦公室租金160千元，租用面積228平方公尺，使用人數6人，係設置辦公室、會議室、文檔資料室及貯藏室等。</p> <p><2>西部濱海公路北區臨時工程處辦公室租金1,206千元，租用面積599平方公尺，使用人數57人，係設置辦公室、會議室、文檔資料室及貯藏室等。</p> <p><3>各區養護工程處及工務段影印機等租金1,500千元。</p> <p><4>材料試驗所影印機等租金84千元。</p> <p>(7)稅捐及規費2,512千元：</p> <p><1>無線電頻率使用規費2,412千元。</p> <p><2>申請地籍資料謄本或相關電子資料圖檔及地籍測量異動等規費100千元。</p> <p>(8)保險費8千元，係材料試驗所房屋建物等保險費。</p> <p>(9)臨時人員酬金1,040千元，係材料試驗所臨時人員之相關經費等。</p> <p>(10)按日按件計資酬金1,398千元：</p> <p><1>出席費420千元，係委請專家、學者出席工程查核及督導之出席費。</p> <p><2>講座鐘點費269千元：</p> <p>#1.辦理勞工安全衛生講習及訓練，聘請講師演講或授課鐘點費204千元。</p> <p>#2.用地人員訓練講座鐘點費30千元。</p> <p>#3.材料試驗所辦理訓練鐘點費35千元。</p> <p><3>稿費709千元，係編輯公路工程月刊撰稿費、審稿費、編輯費及校對費等。</p> <p>(11)物品8,983千元：</p> <p><1>消耗品4,903千元：</p> <p>#1.各養護工程處及工務段工程繪圖、辦公用品及書籍等1,223千元。</p> <p>#2.各新工工程處及工務段辦公用品等3,000千元。</p>

**公路總局及所屬
歲出計畫提要及分支計畫概況表**
中華民國109年度

經資門併計

單位：新臺幣千元

工作計畫名稱及編號	5829711000 公路及監理業務管理	預算金額	6,847,161
分支計畫及用途別科目	金額	承辦單位	說明
			<p>#3.材料試驗所辦公用品、書籍及試驗器材、材料等680千元。</p> <p><2>非消耗品4,080千元：</p> <p>#1.購置反光背心、安全鞋及安全帽等勞安相關用品795千元。</p> <p>#2.各新工工程處及工務段事務陳設等經費3,085千元。</p> <p>#3.材料試驗所事務陳設及試驗所需模具等經費200千元。</p> <p>(12)一般事務費52,716千元：</p> <p><1>工程設計圖表、工程預算書及拍攝工程照片等609千元。</p> <p><2>養路道技工工作服596千元。</p> <p><3>高山地區養路人員棉毛衫褲364千元。</p> <p><4>金路獎獎金4,050千元，係優良景觀類獎金700千元、路況養護類獎金1,850千元、用路人資訊類獎金400千元及傑出工程類獎金1,100千元。</p> <p><5>辦理交通量調查之調查費、電腦資料整理費等經費22,185千元。</p> <p><6>交通安全宣導經費600千元。(業務宣導經費)</p> <p><7>公路工程月刊編印費810千元。</p> <p><8>辦理勞安宣導經費510千元。(業務宣導經費)</p> <p><9>辦理交通、安衛、環保與工地觀摩活動、勞工健檢費等2,588千元。</p> <p><10>各新工工程處、各區養護工程處及工務段辦公廳舍清潔費、保全、美化環境及其他雜支等經費13,960千元。</p> <p><11>土地糾紛處理及界址釐清、設立界樁、違建侵占、訴訟、強制拆除暨道路巡查申請地籍座標等土地產權管理相關業務費用及地籍資料抄繕整理建檔費3,455千元。</p> <p><12>材料試驗所辦公廳舍清潔費、保全、美化環境、引苯回收及其他雜支等經費2,989千元。</p>

**公路總局及所屬
歲出計畫提要及分支計畫概況表**

經資門併計

中華民國109年度

單位：新臺幣千元

工作計畫名稱及編號	5829711000 公路及監理業務管理	預算金額	6,847,161
分支計畫及用途別科目	金額	承辦單位	說 明
			<p>(13)房屋建築養護費8,473千元：</p> <p><1>各區養護工程處及工務段房屋建築修繕費6,873千元。</p> <p><2>各新工工程處及工務段房屋建築修繕費1,500千元。</p> <p><3>材料試驗所試驗室等修繕費100千元。</p> <p>(14)車輛及辦公器具養護費1,608千元：</p> <p><1>各區養護工程處及工務段辦公器具養護費1,282千元。</p> <p><2>各新工工程處及工務段辦公器具養護費284千元。</p> <p><3>材料試驗所辦公器具養護費42千元。</p> <p>(15)設施及機械設備養護費6,694千元：</p> <p><1>全臺基地台、中繼台、車機台、手提台、鐵塔、週邊配件保養維護等經費5,994千元。</p> <p><2>材料試驗所辦公廳舍、試驗室電氣供電設備、電梯及試驗儀器等設備養護費700千元。</p> <p>(16)國內旅費7,268千元：</p> <p><1>養路人員赴工地督導工程、業務聯繫及參加協調會議等業務差旅費5,037千元。</p> <p><2>工程施工查核小組差旅費1,301千元。</p> <p><3>公路用地地籍整理差旅費480千元。</p> <p><4>材料試驗所業務聯繫、會議等差旅費450千元。</p> <p>(17)運費204千元：</p> <p><1>各區養護工程處及各工務段、所公物之運輸、裝卸等經費200千元。</p> <p><2>材料試驗所公物搬運費4千元。</p> <p>2.設備及投資63,093千元：</p> <p>(1)房屋建築及設備費52,133千元：</p> <p><1>各區養護工程處、新工工程處及工務段、監工站等辦公處所零星工程46,133千元。</p> <p><2>其他房屋庫房及宿舍等零星工程6,000千元。</p>

**公路總局及所屬
歲出計畫提要及分支計畫概況表**
中華民國109年度

經資門併計

單位：新臺幣千元

工作計畫名稱及編號		預算金額	
5829711000 公路及監理業務管理		6,847,161	
分支計畫及用途別科目	金額	承辦單位	說明
06 公路公共運輸多元推升計畫	4,300,000	運輸組	(2)機械設備費8,210千元： <1>汰舊換新中繼台、基地台、車機台、鐵塔及手提台等6,110千元。 <2>交通量調查偵測器等儀器設備汰舊換新及維修校正600千元。 <3>材料試驗所購置實驗室路面材料試驗儀及零星設備等1,500千元。 (3)資訊軟硬體設備費500千元，係辦理勞安稽核行動APP軟體開發。 (4)雜項設備費2,250千元： <1>各區養護工程處、工務段汰換辦公桌椅設備、消防設備等雜項設備費2,000千元。 <2>材料試驗所汰換飲水機、冷氣及事務設備等零星設備費250千元。
2000 業務費	70,400		公路公共運輸多元推升計畫：
2009 通訊費	7,300		1.行政院105年9月12日院臺交字第1050035495號函核定，修正計畫行政院106年12月6日院臺交字第1060038333號函核定。
2018 資訊服務費	22,700		2.辦理偏遠路線營運虧損補貼、多元推升優質運輸服務及改善公共運輸環境等所需經費。
2036 按日按件計資酬金	200		3.本計畫總經費15,000,000千元，期程106至109年度，截至108年度止已編列9,526,211千元(106年度2,874,782千元、107年度3,061,914千元及108年度3,589,515千元)，109年度續編4,300,000千元。
2039 委辦費	12,000		4.本年度編列預算4,300,000千元，其中經常門2,154,300千元，資本門2,145,700千元。
2051 物品	200		辦理：
2054 一般事務費	28,000		(1)業務費70,400千元：
3000 設備及投資	45,700		<1>數據通訊費7,300千元，車輛動態資訊系統電路維護費。
3030 資訊軟硬體設備費	45,700		<2>資訊服務費22,700千元：
4000 獎補助費	4,183,900		#1.辦理車輛動態資訊系統維運經費20,000千元。
4005 對直轄市政府之補助	2,015,574		#2.車輛動態資訊系統GSN機房租賃費2,700千元。
4010 對臺灣省各縣市之補助	916,170		<3>按日按件計資酬金200千元，係聘請專
4015 對福建省各縣之補助	122,156		
4040 對國內團體之捐助	1,130,000		

**公路總局及所屬
歲出計畫提要及分支計畫概況表**

經資門併計

中華民國109年度

單位：新臺幣千元

工作計畫名稱及編號	5829711000 公路及監理業務管理	預算金額	6,847,161
分支計畫及用途別科目	金額	承辦單位	說明
			<p>家學者出席本計畫相關審議評選會議出席費。</p> <p><4>委辦費12,000千元：係公路公共運輸多元推升計畫執行作業專案管理及業務相關支出經費。</p> <p><5>物品200千元，係辦理本計畫所需使用之文具用品耗材等經費。</p> <p><6>一般事務費28,000千元：</p> <p style="padding-left: 20px;">#1.辦理交通部主管客運業營運服務評鑑、公路汽車客運秘密客調查、民眾日常使用運具狀況調查等經費19,000千元。</p> <p style="padding-left: 20px;">#2.係辦理公路公共運輸宣導、推廣及行銷活動，加強公路公共運輸與活動結合9,000千元。(業務宣導經費)</p> <p>(2)設備及投資45,700千元：</p> <p style="padding-left: 20px;"><1>資訊軟硬體設備費45,700千元，含硬體設備費14,110千元及軟體設備費31,590千元。係辦理交通部主管車輛動態資訊管理系統軟硬體強化委外建置等相關經費，主要為更新車輛動態資訊管理系統架構，奠定後續發展大數據分析之基礎，並擴充資訊設備、更新便民網頁及APP服務，提供民眾更便利、更多元之優質公路客運服務。並落實資通安全管理法及個人資料保護法相關規範，強化車輛動態資訊系統資訊安全防護能力，並加強系統資料備份與管理機制。</p> <p>(3)獎補助費4,183,900千元：</p> <p style="padding-left: 20px;"><1>補助直轄市及各縣市政府3,053,900千元，辦理公路公共運輸多元推升等事項：</p> <p style="padding-left: 40px;">#1.多元服務供給-車輛、場站、營運方式、優化公運業者及擴大服務面向等方案補助(含服務性路線或偏遠離島地區營運虧損補貼600,0</p>

**公路總局及所屬
歲出計畫提要及分支計畫概況表**

經資門併計

中華民國109年度

單位：新臺幣千元

工作計畫名稱及編號		預算金額	
5829711000 公路及監理業務管理		6,847,161	
分支計畫及用途別科目	金額	承辦單位	說明
			<p>00千元)2,533,900千元。</p> <p>#2.多元需求整合-通勤需求整合、觀光需求整合及票證票價整合等方案補助110,000千元(含公路公共運輸間轉乘補貼所需經費)。</p> <p>#3.多元資訊整合-車輛資訊整合、場站資訊整合、資訊整合應用等方案補助50,000千元。</p> <p>#4.多元方案加值-票證加值及觀光加值250,000千元。</p> <p>#5.多元資源整合-中央、地方及民間等資源整合，如資助民間提案辦理公共運輸相關計畫等10,000千元。</p> <p>#6.多元協作-區域協作、公私協作及異業協作，如鼓勵研提區域整合規劃，補助辦理區域運輸發展研究中心、公運計畫專案管理及協助成立公共運輸專責單位等80,000千元。</p> <p>#7.多元行銷-體驗行銷、特色行銷及媒體行銷，如辦理公共運輸體驗及習慣養成計畫、設立特色候車設施、公共運輸路線創新規劃競賽、公共運輸服務滿意度及運輸力指標調查等20,000千元。</p> <p><2>補助交通部主管公路客運業推動公車限齡汰換及補助增購新車200,000千元。</p> <p><3>交通部主管公路客運業（含六都移撥路線）經營離島或偏遠地區營運虧損補貼730,000千元。</p> <p><4>辦理公路汽車客運路線使用非接觸式電子票證票價優惠等補貼200,000千元（含公路公共運輸間轉乘補貼所需經費）。</p>

**公路總局及所屬
歲出計畫提要及分支計畫概況表**
中華民國109年度

經費門併計

單位：新臺幣千元

工作計畫名稱及編號	5829712021 公路新建及養護計畫	預算金額	30,286,789
-----------	----------------------	------	------------

計畫內容：

1. 公路系統新建及改善計畫：

- (1) 台9線蘇花公路山區路段改善計畫。
- (2) 台9線南迴公路拓寬改善後續計畫。
- (3) 生活圈道路交通系統建設計畫(公路系統)8年(104—111)計畫。
- (4) 金門大橋建設計畫。
- (5) 淡江大橋及其連絡道路建設計畫。
- (6) 省道配合區域排水整治及環境營造計畫需辦理橋梁工程。
- (7) 省道配合重要河川環境營造計畫需辦理橋梁工程。
- (8) 時空資訊雲落實智慧國土計畫。
- (9) 台9線花東縱谷公路安全景觀大道計畫。
- (10) 智慧運輸系統發展建設計畫。
- (11) 東西向快速公路台76線(原漢寶草屯線)台19線以西路段改線工程。
- (12) 省道改善計畫(108—113年)。
- (13) 環島自行車道升級暨多元路線整合推動計畫。

2. 公路養護計畫：辦理公路改善、養護及道路交通安全工程維護、民眾洽公單位之路面維護等經費。

預期成果：

1. 公路系統新建及改善計畫：

(1) 省道之新建及改善部分：

- <1>有效紓解國道一號高速公路及國道三號高速公路壅擠之交通量。
- <2>消除瓶頸路段，增加公路容量，提高公路服務水準，並促進行車順暢及安全。
- <3>降低用路成本，促進地區繁榮，帶動區域發展。
- <4>重要橋梁隧道安全性提升及維護快速路網之基本效益。
- <5>配合交通管理與控制策略，提升城際運輸系統之整體運作效能。

(2) 補助地方政府公路系統之新建及改善部分：

- <1>解決生活圈內道路系統之瓶頸，提升道路服務水準。
- <2>提升都市間運輸機能，強化各市鄉鎮間往來服務及促進生活、產業分工，均衡城鄉發展。
- <3>促進區內觀光遊憩資源之整體規劃與有效利用，及環境永續經營。

2. 公路養護計畫：

- (1) 維護全國98條5,005公里省道道路品質。
- (2) 維護區域交通流暢，增進行車安全。

分支計畫及用途別科目	金額	承辦單位	說明
01 公路系統新建及改善計畫	23,775,167	工務組、養路組、規劃組、交通管理組	辦理省道新建及改善等經費，計編列23,775,167千元，其中收支併列12,966,103千元，係以汽車燃料使用費收入支應。項目如下： 1. 台9線蘇花公路山區路段改善計畫： (1) 行政院99年12月16日院臺交字第0990072094號函核定，修正計畫行政院105年6月20日院臺交字第1050026371號函及行政院108年5月17日院臺交字第1080012665號函核定。 (2) 本計畫北起蘇澳附近台2線與台9線路口，往南經東澳、南澳、觀音、谷風、漢本、和平、和中、和仁至清水，總計改善長度約38.8公里。 (3) 本計畫總經費55,173,000千元，期程99至109年度，截至108年度止已編列50,577,131千元(99年度以前60,000千元、100年度847,736千元、101年度3,520,235千元、102年度5,899,128千元、103年度5,490,118千元、104年度6,453,920千元、105年度7,164,836千元、106年度7,694,158千元、107年度6,557,000千元及108年度6,890,000千元)，109年度續編3,76
2000 業務費	150,800		
2018 資訊服務費	10,000		
2036 按日按件計資酬金	300		
2039 委辦費	121,800		
2051 物品	8,200		
2054 一般事務費	8,500		
2072 國內旅費	2,000		
3000 設備及投資	17,940,589		
3015 公共建設及設施費	17,867,589		
3020 機械設備費	55,000		
3030 資訊軟硬體設備費	7,500		
3035 雜項設備費	10,500		
4000 獎補助費	5,683,778		
4005 對直轄市政府之補助	10,000		
4010 對臺灣省各縣市之補助	4,976,018		
4015 對福建省各縣之補助	697,760		

**公路總局及所屬
歲出計畫提要及分支計畫概況表**

經資門併計

中華民國109年度

單位：新臺幣千元

工作計畫名稱及編號		預算金額	
5829712021 公路新建及養護計畫		30,286,789	
分支計畫及用途別科目	金額	承辦單位	說明
			<p>1,900千元。</p> <p>(4)本年度編列預算3,761,900千元(其中預計投注於原住民族地區3,269,386千元)，辦理蘇澳東澳段、南澳和平段、和清水段規劃設計、工程、交控系統、水文地質等工程費(含施工全紀錄影輯攝製業務宣導1,911千元及工程管理費44,766千元：按施工費提列約1.19%，係依中央政府各機關工程管理費支用要點規定估算，並配合工程結算總價覈實於得提列數額內執行)。</p> <p>2. 台9線南迴公路拓寬改善後續計畫：</p> <p>(1)行政院100年7月27日院臺交字第1000038377號函核定，修正計畫行政院106年1月20日院臺交字第1060001474號函及行政院108年7月11日院臺交字第1080016184號函核定。</p> <p>(2)辦理香蘭至大鳥以三至四車道拓寬、安朔至草埔部分路段以隧道方式截彎取直(四車道)拓寬，計畫長度40.536公里。</p> <p>(3)本計畫總經費22,748,745千元，期程100至109年度，截至108年度止已編列19,167,782千元(100年度60,000千元、101年度229,257千元、102年度371,690千元、103年度2,552,603千元、104年度3,920,335千元、105年度2,866,062千元、106年度4,065,000千元、107年度3,018,835千元及108年度2,084,000千元)，109年度續編3,181,400千元。</p> <p>(4)本年度編列預算3,181,400千元(全數預計投注於原住民族地區)，辦理香蘭至金崙段、金崙至大鳥段及安朔至草埔段規劃設計、土木、建築、交控、機電等工程費(含施工全紀錄影輯攝製業務宣導6,836千元及工程管理費32,700千元：按施工費提列約1.03%，係依中央政府各機關工程管理費支用要點規定估算，並配合工程結算總價覈實於得提列數額內執行)</p>

**公路總局及所屬
歲出計畫提要及分支計畫概況表**
中華民國109年度

經資門併計

單位：新臺幣千元

工作計畫名稱及編號		預算金額	
5829712021 公路新建及養護計畫		30,286,789	
分支計畫及用途別科目	金額	承辦單位	說明
			<p>。</p> <p>3.生活圈道路交通系統建設計畫(公路系統)8年(104－111)計畫：</p> <p>(1)行政院103年5月22日院臺交字第1030028383號函核定，修正計畫行政院105年3月23日院臺交字第1050012284號函及行政院107年5月14日院臺交字第1070087992號函核定，原計畫名稱「生活圈道路交通系統建設計畫(公路系統)4年(104－107)計畫」修正為「生活圈道路交通系統建設計畫(公路系統)8年(104－111)計畫」。</p> <p>(2)辦理臺北、桃園、新竹、苗栗、臺中、彰化、南投、雲林、嘉義、臺南、高雄、屏東、澎湖、臺東、花蓮、宜蘭、連江等生活圈道路交通系統建設計畫之道路工程。</p> <p>(3)本計畫總經費43,900,000千元(不含地方配合款16,965,000千元)，期程104至111年度，截至108年度止已編列22,310,295千元(104年度4,709,620千元、105年度3,998,630千元、106年度3,610,212千元、107年度4,763,091千元及108年度5,228,742千元)，109年度續編6,000,000千元，以後年度預計編列15,589,705千元。</p> <p>(4)本年度編列預算6,000,000千元(其中預計投注於原住民族地區369,603千元)，辦理：</p> <p><1>業務費45,000千元，含按日按件計資酬金300千元、委辦費26,000千元、物品8,200千元、一般事務費8,500千元及國內旅費2,000千元，係辦理本計畫相關審議評選會議聘請專家學者出席經費、文具用品耗材、現勘督導訪查差旅費、生活圈道路交通暨基礎建設計畫多元專案管理委託技術服務等相關業務經費。</p>

**公路總局及所屬
歲出計畫提要及分支計畫概況表**
中華民國109年度

經資門併計

單位：新臺幣千元

工作計畫名稱及編號	5829712021 公路新建及養護計畫	預算金額	30,286,789
分支計畫及用途別科目	金額	承辦單位	說明
			<p><2>設備及投資926,222千元(含工程管理費15,838千元：按施工費提列約1.71%，係依中央政府各機關工程管理費支用要點規定估算，並配合工程結算總價覈實於得提列數額內執行)。</p> <p><3>獎補助費5,028,778千元：係補助地方政府辦理新竹、苗栗、彰化、南投、雲林、嘉義、屏東、澎湖、臺東、花蓮、宜蘭、連江等生活圈道路交通系統建設計畫道路工程之新建及改善。</p> <p>4.金門大橋建設計畫：</p> <p>(1)行政院99年3月19日院臺交字第0990012488號函核定，修正計畫行政院100年5月3日院臺交字第1000021042號函、行政院104年11月12日院臺交字第1040060856號函及行政院107年2月6日院臺交字第1060042062號函核定。</p> <p>(2)本計畫辦理西起烈嶼(小金門)后頭地區湖埔路，東迄金寧鄉湖下地區慈湖路，大橋路線長約5.4公里，橋梁部分約4.7公里。</p> <p>(3)本計畫總經費9,166,549千元，中央補助4,327,811千元，期程99至110年度，截至108年度止已編列3,147,895千元(100年度5,000千元、101年度100,000千元、102年度140,755千元、103年度150,140千元、104年度666,000千元、105年度1,055,000千元、107年度376,000千元及108年度655,000千元)，109年度續編655,000千元，以後年度預計編列524,916千元。</p> <p>(4)本年度編列預算655,000千元，係補助金門縣政府辦理金門大橋工程施作及監造等(含工程管理費2,162千元：按施工費提列約0.33%，係依中央政府各機關工程管理費支用要點規定估算，並配合工程結算總價覈實於得提列數額內執行)，該府委託高速公路局代辦。</p>

**公路總局及所屬
歲出計畫提要及分支計畫概況表**
中華民國109年度

經資門併計

單位：新臺幣千元

工作計畫名稱及編號		預算金額	
5829712021 公路新建及養護計畫		30,286,789	
分支計畫及用途別科目	金額	承辦單位	說明
			<p>5. 淡江大橋及其連絡道路建設計畫：</p> <p>(1) 行政院103年1月15日院臺交字第1030121836號函核定，修正計畫行政院107年11月14日院臺交字第1070037808號函核定。</p> <p>(2) 本計畫主線採雙向四車道配置，全長約6公里，銜接已完工之臺北港二期聯外道路(台61甲線)，向北經淡水沙崙路往北銜接淡海新市鎮1-3號道路止。並設置銜接八里新店線匝道，提供淡水、八里旅次與板橋及新店等地區快速連結通道，且分別於臺北港臨港大道、八里文化公園旁及中正路設置匝道，提供臺北港便捷的聯外道路及串聯淡水河兩側旅遊休憩景點。</p> <p>(3) 本計畫總經費21,194,000千元，中央負擔6,622,000千元，地方配合款7,951,000千元及新市鎮開發基金6,621,000千元，期程103至113年度，截至108年度止已編列2,859,000千元(103年度15,000千元、104年度153,800千元、105年度1,679,000千元、106年度648,000千元、107年度90,000千元及108年度273,200千元)，109年度續編1,120,000千元，以後年度預計編列2,643,000千元。</p> <p>(4) 本年度編列預算1,120,000千元，辦理：</p> <p><1>用地費1,200千元。</p> <p><2>工務行政費54,000千元：聘用人員6人及約僱人員82人之人事費。</p> <p><3>規劃設計、工程施工等工程費1,064,800千元(含施工全紀錄影輯攝製業務宣導1,703千元及工程管理費5,537千元：按施工費提列約0.52%，係依中央政府各機關工程管理費支用要點規定估算，並配合工程結算總價覈實於得提列數額內執行)。</p> <p>6. 省道配合區域排水整治及環境營造計畫需辦理橋梁工程：</p>

**公路總局及所屬
歲出計畫提要及分支計畫概況表**
中華民國109年度

經資門併計

單位：新臺幣千元

工作計畫名稱及編號		預算金額	
5829712021 公路新建及養護計畫		30,286,789	
分支計畫及用途別科目	金額	承辦單位	說明
			<p>(1)行政院103年7月7日院臺經字第1030038866號函核定「區域排水整治及環境營造計畫(104年－109年)」。</p> <p>(2)辦理台17線本淵橋改建工程。</p> <p>(3)本計畫總經費683,550千元，期程104至109年度，截至108年度止已編列368,921千元(104年度11,086千元、105年度9,383千元、106年度569千元、107年度181,933千元及108年度165,950千元)，109年度續編261,910千元。</p> <p>(4)本年度編列預算261,910千元，辦理台17線本淵橋改建工程費(含工程管理費4,719千元：按施工費提列約1.8%，係依中央政府各機關工程管理費支用要點規定估算，並配合工程結算總價覈實於得提列數額內執行)。</p> <p>7.省道配合重要河川環境營造計畫需辦理橋梁工程：</p> <p>(1)行政院103年7月7日院臺經字第1030038866號函核定「重要河川環境營造計畫(104年－109年)」。</p> <p>(2)辦理台14乙線軍功橋、台2線噶瑪蘭橋、台11線花蓮大橋、台1線三疊溪橋、台17甲線鹽水溪橋、台3線新旗尾橋、台9甲線新上龜山橋、台1線石牛溪橋、台1線虎尾溪橋、台1線急水溪橋、台18線軍輝橋、台17線東石南橋等12座橋梁改建工程。</p> <p>(3)本計畫總經費2,353,946千元，期程104至109年度，截至108年度止已編列1,390,489千元(104年度160,000千元、105年度309,280千元、106年度276,079千元、107年度173,130千元及108年度472,000千元)，109年度續編713,457千元。</p> <p>(4)本年度編列預算713,457千元，辦理台2線噶瑪蘭橋、台11線花蓮大橋、台17甲線鹽水溪橋、台3線新旗尾橋、台9甲線新上龜山橋、台1線石牛溪橋、台1線虎</p>

**公路總局及所屬
歲出計畫提要及分支計畫概況表**
中華民國109年度

經資門併計

單位：新臺幣千元

工作計畫名稱及編號		預算金額	
5829712021 公路新建及養護計畫		30,286,789	
分支計畫及用途別科目	金額	承辦單位	說明
			<p>尾溪橋、台1線急水溪橋、台18線軍輝橋、台17線東石南橋等10座橋梁改建工程費(含工程管理費11,915千元；按施工費提列約1.67%，係依中央政府各機關工程管理費支用要點規定估算，並配合工程結算總價覈實於得提列數額內執行)。</p> <p>8.時空資訊雲落實智慧國土計畫：</p> <p>(1)行政院104年11月18日院臺交字第1040058558號函核定。</p> <p>(2)因應國土資訊系統計畫，以「智慧國土」為主題，擴大建置及收納交通部空間資訊，提供民眾有感之公共運輸資訊及整合性圖資平台服務。公路部分主要辦理擴大省道交通資訊涵蓋面，並評估導入公路客運動態資訊、車隊或其他相關利用循跡、識別技術等多元化蒐集交通資訊方法，以豐富省道交通資料庫，提供更完善即時之省道交通資訊予用路人作為旅運規劃之參考。</p> <p>(3)本計畫總經費160,000千元，期程105至109年度，截至108年度止已編列121,037千元(105年度19,580千元、106年度48,154千元、107年度28,303千元及108年度25,000千元)，109年度續編25,000千元。</p> <p>(4)本年度編列預算25,000千元，辦理：</p> <p><1>業務費12,000千元，全數係委辦費，檢視省道路況資訊，並導入新興蒐集與提升系統運算邏輯技術，以擴大資料涵蓋面。</p> <p><2>設備及投資13,000千元，含機械設備費5,000千元、資訊軟硬體設備費7,500千元及雜項設備費500千元，係建置省道路側偵測監控設備及管理系統，購置相關路側設備(除國道替代道路、台61線西濱快速公路及東西向快速公路等路段外)等，以擴大交通資訊涵蓋面。</p> <p>9.台9線花東縱谷公路安全景觀大道計畫：</p>

**公路總局及所屬
歲出計畫提要及分支計畫概況表**
中華民國109年度

經資門併計

單位：新臺幣千元

工作計畫名稱及編號		預算金額	
5829712021 公路新建及養護計畫		30,286,789	
分支計畫及用途別科目	金額	承辦單位	說明
			<p>(1)行政院105年10月18日院臺交字第1050093419號函核定。</p> <p>(2)辦理台9線木瓜溪橋至花蓮臺東縣界，起訖里程約為212K+800~319K+750之道路工程施工。</p> <p>(3)本計畫總經費9,470,000千元，期程106至113年度，截至108年度止已編列129,272千元(106年度9,000千元、107年度20,272千元及108年度100,000千元)，109年度續編757,000千元，以後年度預計編列8,583,728千元。</p> <p>(4)本年度編列預算757,000千元(全數預計投注於原住民族地區)，辦理：</p> <p><1>用地費124,140千元。</p> <p><2>台9線木瓜溪橋至花蓮臺東縣界之道路工程規劃設計、施工等工程費632,860千元(含工程管理費2,595千元：按施工費提列約0.41%，係依中央政府各機關工程管理費支用要點規定估算，並配合工程結算總價覈實於得提列數額內執行)。</p> <p>10. 智慧運輸系統發展建設計畫：</p> <p>(1)行政院106年2月13日院臺交字第1060004136號函核定。</p> <p>(2)「智慧運輸系統發展建設計畫」為交通部總體計畫，公路總局辦理「優化快速公路交通資訊涵蓋面」及「國道替代道路即時路況資訊系統」兩項子計畫。其中「優化快速公路交通資訊涵蓋面」部分，係規劃東西向快速公路(102年全線通車)及台61線西濱快速公路(將於108年底全線通車)整體交通管理與控制策略，增設建置交控設備、提升網路傳輸系統、升級及擴充交控系統等，將西部地區路網結構從過去的主幹式路網轉變為棋盤式路網，以發揮完整高快速公路路網系統效益。另「國道替代道路即時路況資訊系統」建置計畫部分，對國道易壅</p>

**公路總局及所屬
歲出計畫提要及分支計畫概況表**
中華民國109年度

經資門併計

單位：新臺幣千元

工作計畫名稱及編號		預算金額	
5829712021 公路新建及養護計畫		30,286,789	
分支計畫及用途別科目	金額	承辦單位	說明
			<p>塞路段省道替代道路，規劃建置全盤即時路況資訊系統，期透過即時交通資訊透明化，提高道路行車服務水準、縮短用路人旅行時間、均衡各級道路使用並減緩國道壅塞現象。</p> <p>(3)公路總局辦理兩項子計畫經費合計385,100千元，106年度101,000千元編列於交通部，為減化行政作業，107至109年度284,100千元改編列於公路總局，截至108年度止已編列184,099千元(107年度編列154,099千元及108年度編列30,000千元)，109年度續編100,000千元。</p> <p>(4)本年度編列預算100,000千元，辦理：</p> <p style="padding-left: 20px;"><1>業務費40,000千元，含委辦費30,000千元及資訊服務費10,000千元，係配合國道替代道路、台61線西濱快速公路等省道快速公路路段，規劃設計整體交通管理與控制策略、建置擴充通訊及軟硬體核心功能。</p> <p style="padding-left: 20px;"><2>設備及投資60,000千元，含機械設備費50,000千元及雜項設備費10,000千元，係於國道替代道路、台61線西濱快速公路等省道快速公路路段，建置資料蒐集、發布系統與監控路側系統設備，並購置相關配合設備等。</p> <p>11.東西向快速公路台76線（原漢寶草屯線）台19線以西路段改線工程：</p> <p>(1)行政院107年1月26日院臺交字第1060102427號函核定。</p> <p>(2)本計畫西端以未來台61線（芳苑）交流道為起點，向東行經台17線等，於員林大排銜接現有台76線高架段，全長約20.8公里。</p> <p>(3)本計畫總經費13,990,000千元，期程108至114年度，108年度編列62,300千元，109年度續編899,500千元，以後年度預計編列13,028,200千元。</p> <p>(4)本年度編列預算899,500千元，辦理：</p>

**公路總局及所屬
歲出計畫提要及分支計畫概況表**

經資門併計

中華民國109年度

單位：新臺幣千元

工作計畫名稱及編號		預算金額	
5829712021 公路新建及養護計畫		30,286,789	
分支計畫及用途別科目	金額	承辦單位	說明
			<p><1>用地費800,000千元。</p> <p><2>台76線（原漢寶草屯線）台19線以西路段規劃設計、監測及施工等工程費9,500千元(含工程管理費1,303千元：按施工費提列約1.31%，係依中央政府各機關工程管理費支用要點規定估算，並配合工程結算總價覈實於得提列數額內執行)。</p> <p>12. 省道改善計畫(108－113年)：</p> <p>(1) 行政院107年10月3日院臺交字第1070031328號函核定。</p> <p>(2) 延續辦理省道改善計畫之公路設施改善、瓶頸路段新闢、拓寬、橋梁耐震補強，並就省道公路路網整體規劃檢討，全面提升省道改善工程，提高公路邊坡、橋基等監測預警防災能力，辦理相關綜合規劃設計施工等，以提高省道服務水準及保障人民生命財產安全。</p> <p>(3) 本計畫總經費36,000,000千元，期程108至113年度，108年度編列5,807,249千元，109年度續編6,000,000千元，以後年度預計編列24,192,751千元。</p> <p>(4) 本年度編列預算6,000,000千元(其中預計投注於原住民族地區1,369,586千元)，延續辦理台9線花東縱谷公路臺東段等省道之綜合規劃設計、計畫內道路設施改善、橋梁隧道補強、修建、交通工程與交通控制相關設施、公路防避災改善等工程費(含工程管理費111,600千元：按施工費提列約1.86%，係依中央政府各機關工程管理費支用要點規定估算，並配合工程結算總價覈實於得提列數額內執行)。</p> <p>13. 環島自行車道升級暨多元路線整合推動計畫：</p> <p>(1) 本計畫辦理環島路線之安全性檢視，並研擬改善安全性及友善性路線優化、多元化自行車路線型態及其相關整合服務</p>

**公路總局及所屬
歲出計畫提要及分支計畫概況表**
中華民國109年度

經資門併計

單位：新臺幣千元

工作計畫名稱及編號	5829712021 公路新建及養護計畫	預算金額	30,286,789
分支計畫及用途別科目	金額	承辦單位	說明
			<p>，另盤點相關資源，推展經典路線串接多元遊程。</p> <p>(2)本計畫總經費1,600,000千元，期程自核定年度後4年(預計109至112年度)，109年度編列300,000千元，以後年度預計編列經費依行政院核定結果調整。</p> <p>(3)本年度編列預算300,000千元(含公路總局158,150千元、觀光局131,800千元、臺灣鐵路管理局50千元及運研所10,000千元)，辦理：</p> <p><1>業務費53,800千元(含業務宣導經費43,800千元)：</p> <p style="padding-left: 20px;">#1.委辦費53,800千元：</p> <p style="padding-left: 40px;">X1.觀光局43,800千元：打造國際化自行車路線及其特色壯遊活動，發展臺灣地區性自行車深度旅遊。</p> <p style="padding-left: 40px;">X2.運研所10,000千元：辦理多元化自行車道路網系統規劃研究及資訊系統建置。</p> <p><2>設備及投資246,200千元：</p> <p style="padding-left: 20px;">#1.公共建設及設施費246,200千元(含工程管理費10,783千元：按施工費提列約4.38%，係依中央政府各機關工程管理費支用要點規定估算，並配合工程結算總價覈實於得提列數額內執行)：</p> <p style="padding-left: 40px;">X1.公路總局158,150千元：辦理省道公路自行車標誌標線號誌改善優化及相關安全提升、服務設施等建置。</p> <p style="padding-left: 40px;">X2.觀光局88,000千元：辦理國家風景區自行車特色路線規劃及配合工程建置。</p> <p style="padding-left: 40px;">X3.臺灣鐵路管理局50千元：辦理臺鐵沿線車站自行車服務設施改善、設置自行車停車架及各項服務設施(含補給站)建置。</p>

**公路總局及所屬
歲出計畫提要及分支計畫概況表**
中華民國109年度

經資門併計

單位：新臺幣千元

工作計畫名稱及編號		預算金額	
5829712021 公路新建及養護計畫		30,286,789	
分支計畫及用途別科目	金額	承辦單位	說明
02 公路養護計畫	6,511,622	工務組、養路組、規劃組、交通管理組	辦理重點養護、一般養護、災害工程、道路交通安全工程維護、公路改善、防災整備及公路規劃等經費，計編列6,511,622千元(預計投注於原住民族地區1,275,191千元)，全數為收支併列經費，係以汽車燃料使用費收入支應。項目如下： 1.業務費1,790,260千元： (1)教育訓練費350千元，係局本部依災防法規定辦理相關訓練等經費。 (2)水電費512,756千元： <1>公路附屬設施水費1,736千元(含蘇花改及南迴改路段)。 <2>省道交通工程設施電費112,970千元。 <3>重要隧道通車後附屬設施電費135,669千元。 <4>蘇花改路段隧道附屬設施電費193,833千元。 <5>南迴改路段隧道附屬設施電費68,548千元。 (3)通訊費61,609千元： <1>省道交控設施通訊費等53,580千元。 <2>局本部防災業務使用數據通訊、網路通訊等經費750千元。 <3>蘇花改路段交控設施通訊費等5,667千元。 <4>南迴改路段交控設施通訊費等1,612千元。 (4)資訊服務費20,600千元： <1>公路養護巡查系統、鋪面養護管理系統、申控系統、公共管線GIS資料庫與公路土地使用費徵收管理系統等功能擴充、系統調整及維護5,500千元。 <2>公路基本資料管理系統維護1,800千元。 <3>交通控制管理資訊系統建置維護及租賃等經費13,300千元。 (5)按日按件計資酬金46千元： <1>局本部辦理防災相關會議專家學者之
2000 業務費	1,790,260		
2003 教育訓練費	350		
2006 水電費	512,756		
2009 通訊費	61,609		
2018 資訊服務費	20,600		
2036 按日按件計資酬金	46		
2039 委辦費	248,328		
2054 一般事務費	4,500		
2069 設施及機械設備養護費	942,071		
3000 設備及投資	4,721,362		
3015 公共建設及設施費	4,715,044		
3020 機械設備費	3,618		
3030 資訊軟硬體設備費	2,700		

**公路總局及所屬
歲出計畫提要及分支計畫概況表**
中華民國109年度

經資門併計

單位：新臺幣千元

工作計畫名稱及編號	5829712021 公路新建及養護計畫	預算金額	30,286,789
分支計畫及用途別科目	金額	承辦單位	說明
			<p>出席費27千元。</p> <p><2>局本部辦理災害防救專業訓練班講師之鐘點費12千元。</p> <p><3>局本部防災業務相關稿費等7千元。</p> <p>(6)委辦費248,328千元：</p> <p><1>公路容量規劃研究5,000千元。</p> <p><2>橋梁管理系統相關管理經費7,000千元。</p> <p><3>蘇花改路段之交控中心營運經費142,877千元。</p> <p><4>南迴改路段之交控中心營運經費89,851千元。</p> <p><5>各警察局辦理固定地磅取締違規超載業務之人事、維護費3,600千元。</p> <p>(7)一般事務費4,500千元：</p> <p><1>局本部防災業務運作相關事務經費1,400千元。</p> <p><2>地磅站運作相關事務經費3,100千元。</p> <p>(8)設施及機械設備養護費942,071千元：</p> <p><1>公路養護作業費83,022千元(含道路養護、行車安全等業務宣導經費1,000千元)。</p> <p><2>省道路容維護(割草、水溝疏清及道路清掃等)經費648,701千元。</p> <p><3>公路防災整備作業費29,285千元(含公路防災業務宣導經費500千元)。</p> <p><4>蘇花改路段養護作業費143,014千元。</p> <p><5>南迴改路段養護作業費37,349千元。</p> <p><6>地磅站維護及其他交通管理作業費700千元。</p> <p>2.設備及投資4,721,362千元：</p> <p>(1)省道公路養護4,677,925千元：</p> <p><1>公共建設及設施費4,671,607千元(含工程管理費206,085千元：按施工費提列約4.41%，係依中央政府各機關工程管理費支用要點規定估算，並配合工程結算總價覈實於得提列數額內執行)：</p>

**公路總局及所屬
歲出計畫提要及分支計畫概況表**

經資門併計

中華民國109年度

單位：新臺幣千元

工作計畫名稱及編號		預算金額	
5829712021 公路新建及養護計畫		30,286,789	
分支計畫及用途別科目	金額	承辦單位	說明
			#1.重點養護207,166千元。 #2.一般養護費1,740,566千元。 #3.災害準備費601,177千元： X1.公路工程災害準備費501,177千元。 X2.交通安全工程災害準備費100,000千元。 #4.道路交通安全工程837,880千元： X1.交通工程維護561,321千元。 X2.附屬之交通安全設施72,220千元。 X3.重要隧道通車後附屬設施維護費51,248千元。 X4.東西向快速公路交控設施維護費90,162千元。 X5.蘇花改路段隧道附屬設施維護費57,929千元。 X6.南迴改路段隧道附屬設施維護費5,000千元。 #5.公路改善1,284,818千元： X1.工程改善費958,698千元。 X2.先期作業費61,000千元。 X3.公路綠美化265,120千元。 <2>機械設備費3,618千元，係公路防災監控路段橋梁現地設備、災情會報攝影通信器材等經費。 <3>資訊軟硬體設備費2,700千元： #1.局本部防災業務相關軟、硬體購置經費230千元。 #2.局本部公路基本資料相關工作及資訊設備升級與購置2,470千元。 (2)公路規劃43,437千元：為公共建設及設施費，辦理公路改善或新闢規劃、測量、鑽探、設計、環境影響評估、公路材料試驗等工作，係尚未成立預算，下一年度辦理之工程先期作業。

**公路總局及所屬
歲出計畫提要及分支計畫概況表**
中華民國109年度

經資門併計

單位：新臺幣千元

工作計畫名稱及編號	5829719002 營建工程	預算金額	44,863
-----------	-----------------	------	--------

計畫內容：

1. 高雄市區監理所苓雅監理站遷建計畫：高市府為推動鐵路地下化後沿線開發作業，提出「機11用地再造案」，該案用地涵蓋苓雅監理站現址房舍，經高市府內部研商決議：「機11用地將規劃為興辦公營出租社會住宅及其他社會福利設施，此為高市府明確政策，請苓雅監理站另尋附近國有土地遷建。」本局為維持高雄地區監理服務品質，另覓地址遷建苓雅站並打造為綠建築監理辦公大樓，提供市民多元便捷的監理服務。
2. 臺中區監理所臺中市監理站新建辦公大樓工程計畫：該站部分建築物使用已超過年限，九二一大地震後未實施結構整修，其結構安全與耐震能力堪慮。另臺中市土木技師公會於101年6月21日曾對部分建築物做過耐震能力詳細評估作業，經評定為不合格，且優先建議拆除重建，爰本局規劃原址重建並打造綠建築辦公大樓，提供民眾及辦公同仁安全優質的空間環境。
3. 辦理監理所站老舊建築物相關新建計畫先期規劃作業。

預期成果：

1. 高雄市區監理所苓雅監理站遷建計畫：
 - (1) 建立以服務為導向的洽公環境，有效提升政府機關形象。
 - (2) 提升為民服務的品質，促進政府機關之施政效能。
 - (3) 建構環保、節能減碳的辦公大樓，為地球環保盡一份心力。
 - (4) 興建公共設施帶動商業及人潮進駐，活絡區域發展。
2. 臺中區監理所臺中市監理站新建辦公大樓工程計畫：
 - (1) 落實公有建築物及供公眾使用建築物合法化，改善現況房舍老舊及安全性不足之窘境，保障洽公民眾及辦公同仁之生命財產安全，有效提升政府機關形象。
 - (2) 提供生態、節能、安全之環境，以綠建築響應環保低碳；另重新規劃洽公動線及無障礙導向之辦公空間環境，充分發揮服務民眾之功能及成效。
3. 委託技術服務廠商提供工程規劃、初步設計服務，並研擬建設計畫，以加速推動計畫執行。工程完工後，提供民眾便利且優質洽公環境，達公路監理親民、便民、利民之目標。

分支計畫及用途別科目	金額	承辦單位	說明
01 營建工程	44,863	監理組	辦理營繕工程經費，計編列44,863千元。項目如下：
3000 設備及投資	44,863		1. 房屋建築及設備費44,863千元：
3010 房屋建築及設備費	44,863		(1) 高雄市區監理所苓雅監理站遷建計畫： 本計畫奉行政院108年2月1日院臺交字第1080001084號函核定，總經費373,534千元，期程109至112年度，109年度編列3,944千元（含工程管理費91千元：按施工費提列約2.3%，係依中央政府各機關工程管理費支用要點規定估算，並配合工程結算總價覈實於得提列數額內執行），以後年度預計編列369,590千元。 (2) 臺中區監理所臺中市監理站新建辦公大樓工程計畫：本計畫奉行政院108年5月21日院臺交字第1080015510號函核定，總經費305,983千元，期程107至112年度，截至108年度止已編列7,914千元(107年度7,914千元)、109年度編列36,419千元（含工程管理費1,348千元：按施工費提列約3.7%，係依中央政府各機關工程管理費支用要點規定估算，並配合工程結算總價覈實於得提列數額內執行），以後

公路總局及所屬
歲出計畫提要及分支計畫概況表
中華民國109年度

經資門併計

單位：新臺幣千元

工作計畫名稱及編號	5829719002 營建工程	預算金額	44,863
分支計畫及用途別科目	金額	承辦單位	說明
			<p>年度預計編列261,650千元。</p> <p>(3)辦理監理所、站老舊建築物相關新建計畫之研擬、分析、整理及評估等經費4,500千元，係尚未成立預算前，所需辦理之先期規劃作業。</p>

**公路總局及所屬
歲出計畫提要及分支計畫概況表**

經資門併計

中華民國109年度

單位：新臺幣千元

工作計畫名稱及編號	5829719800 第一預備金	預算金額	1,821
-----------	------------------	------	-------

計畫內容：

依規定標準編列。

預期成果：

維持業務推展、適時解決業務需要。

分支計畫及用途別科目	金額	承辦單位	說	明
01 第一預備金	1,821	公路總局		
6000 預備金	1,821			
6005 第一預備金	1,821			

本 頁 空 白

公路總局及所屬 各項費用彙計表

中華民國109年度

單位：新臺幣千元

工作計畫名稱及編號 第一、二級用途別 科目名稱及編號	5829710100 一般行政	5829711000 公路及監理業務管理	5829712021 公路新建及養護計畫	5829719002 營建工程	5829719800 第一預備金	合 計
合 計	4,748,559	6,847,161	30,286,789	44,863	1,821	41,929,193
1000 人事費	4,690,726	-	-	-	-	4,690,726
1015 法定編制人員待遇	2,796,852	-	-	-	-	2,796,852
1020 約聘僱人員待遇	324,697	-	-	-	-	324,697
1025 技工及工友待遇	100,115	-	-	-	-	100,115
1030 獎金	647,886	-	-	-	-	647,886
1035 其他給與	81,920	-	-	-	-	81,920
1040 加班值班費	137,250	-	-	-	-	137,250
1045 退休退職給付	12,768	-	-	-	-	12,768
1050 退休離職儲金	266,425	-	-	-	-	266,425
1055 保險	322,813	-	-	-	-	322,813
2000 業務費	48,246	1,923,060	1,941,060	-	-	3,912,366
2003 教育訓練費	4,327	2,691	350	-	-	7,368
2006 水電費	5,888	82,933	512,756	-	-	601,577
2009 通訊費	2,285	508,419	61,609	-	-	572,313
2012 土地租金	-	57,824	-	-	-	57,824
2018 資訊服務費	-	275,490	30,600	-	-	306,090
2021 其他業務租金	820	20,808	-	-	-	21,628
2024 稅捐及規費	16	17,891	-	-	-	17,907
2027 保險費	624	7,137	-	-	-	7,761
2030 兼職費	-	1,620	-	-	-	1,620
2033 臨時人員酬金	-	140,554	-	-	-	140,554
2036 按日按件計資酬金	555	55,854	346	-	-	56,755
2039 委辦費	-	12,000	370,128	-	-	382,128
2042 國際組織會費	210	-	-	-	-	210
2045 國內組織會費	366	-	-	-	-	366
2051 物品	798	81,016	8,200	-	-	90,014
2054 一般事務費	25,408	513,071	13,000	-	-	551,479
2063 房屋建築養護費	890	17,530	-	-	-	18,420
2066 車輛及辦公器具養護費	588	24,797	-	-	-	25,385
2069 設施及機械設備養護費	1,980	53,910	942,071	-	-	997,961

**公路總局及所屬
各項費用彙計表**

中華民國109年度

單位：新臺幣千元

工作計畫名稱及編號 第一、二級用途別 科目名稱及編號	5829710100 一般行政	5829711000 公路及監理業 務管理	5829712021 公路新建及養 護計畫	5829719002 營建工程	5829719800 第一預備金	合 計
2072 國內旅費	1,800	48,470	2,000	-	-	52,270
2078 國外旅費	438	-	-	-	-	438
2081 運費	9	843	-	-	-	852
2084 短程車資	108	202	-	-	-	310
2093 特別費	1,136	-	-	-	-	1,136
3000 設備及投資	700	370,648	22,661,951	44,863	-	23,078,162
3010 房屋建築及設備費	-	135,894	-	44,863	-	180,757
3015 公共建設及設施費	-	-	22,582,633	-	-	22,582,633
3020 機械設備費	-	23,610	58,618	-	-	82,228
3025 運輸設備費	-	74,470	-	-	-	74,470
3030 資訊軟硬體設備費	-	115,745	10,200	-	-	125,945
3035 雜項設備費	700	20,929	10,500	-	-	32,129
4000 獎補助費	8,887	4,553,453	5,683,778	-	-	10,246,118
4005 對直轄市政府之補助	-	2,015,574	10,000	-	-	2,025,574
4010 對臺灣省各縣市之補助	-	916,170	4,976,018	-	-	5,892,188
4015 對福建省各縣之補助	-	122,156	697,760	-	-	819,916
4040 對國內團體之捐助	2,134	1,165,000	-	-	-	1,167,134
4065 社會福利津貼及濟助	603	-	-	-	-	603
4080 損失及賠償	-	3	-	-	-	3
4085 獎勵及慰問	6,150	4,550	-	-	-	10,700
4090 其他補助及捐助	-	330,000	-	-	-	330,000
6000 預備金	-	-	-	-	1,821	1,821
6005 第一預備金	-	-	-	-	1,821	1,821

公路總局
歲出一級用途
中華民國

科 目				經 常 支				
款	項	目	節	名 稱	人事費	業務費	獎補助費	債務費
14	6			交通部主管				
				公路總局及所屬	4,690,726	3,912,366	2,407,340	-
				交通支出	4,690,726	3,912,366	2,407,340	-
			1	一般行政	4,690,726	48,246	8,887	-
			2	公路及監理業務管理	-	1,923,060	2,398,453	-
			3	公路建設及改善計畫	-	1,941,060	-	-
			1	公路新建及養護計畫	-	1,941,060	-	-
			4	一般建築及設備	-	-	-	-
			1	營建工程	-	-	-	-
			5	第一預備金	-	-	-	-

及所屬
別科目分析表
109年度

單位：新臺幣千元

出		資 本 支 出					合 計
預備金	小計	業務費	設備及投資	獎補助費	預備金	小計	
1,821	11,012,253	-	23,078,162	7,838,778	-	30,916,940	41,929,193
1,821	11,012,253	-	23,078,162	7,838,778	-	30,916,940	41,929,193
-	4,747,859	-	700	-	-	700	4,748,559
-	4,321,513	-	370,648	2,155,000	-	2,525,648	6,847,161
-	1,941,060	-	22,661,951	5,683,778	-	28,345,729	30,286,789
-	1,941,060	-	22,661,951	5,683,778	-	28,345,729	30,286,789
-	-	-	44,863	-	-	44,863	44,863
-	-	-	44,863	-	-	44,863	44,863
1,821	1,821	-	-	-	-	-	1,821

科				目	設				備
款	項	目	節	名 稱 及 編 號	土地	房屋建築及設備	公共建設及設施	機械設備	
14	6			0029000000 交通部主管					
				0029710000 公路總局及所屬	-	180,757	22,582,633	82,228	
				5829710000 交通支出	-	180,757	22,582,633	82,228	
				5829710100 一般行政	-	-	-	-	
				5829711000 公路及監理業務管理	-	135,894	-	23,610	
				5829712000 公路建設及改善計畫	-	-	22,582,633	58,618	
				5829712021 公路新建及養護計畫	-	-	22,582,633	58,618	
				5829719000 一般建築及設備	-	44,863	-	-	
				5829719002 營建工程	-	44,863	-	-	

及所屬
分析表
109年度

單位：新臺幣千元

及		投			其他資本支出	合 計
運輸設備	資訊軟硬體設備	雜項設備	權 利	投 資		
74,470	125,945	32,129	-	-	7,838,778	30,916,940
74,470	125,945	32,129	-	-	7,838,778	30,916,940
-	-	700	-	-	-	700
74,470	115,745	20,929	-	-	2,155,000	2,525,648
-	10,200	10,500	-	-	5,683,778	28,345,729
-	10,200	10,500	-	-	5,683,778	28,345,729
-	-	-	-	-	-	44,863
-	-	-	-	-	-	44,863

本 頁 空 白

**公路總局及所屬
人事費彙計表**
中華民國109年度

單位：新臺幣千元

人 事 費 別	金 額	說 明
一、民意代表待遇	-	
二、政務人員待遇	-	
三、法定編制人員待遇	2,796,852	
四、約聘僱人員待遇	324,697	
五、技工及工友待遇	100,115	
六、獎金	647,886	
七、其他給與	81,920	
八、加班值班費	137,250	
九、退休退職給付	12,768	
十、退休離職儲金	266,425	
十一、保險	322,813	
十二、調待準備	-	
合 計	4,690,726	

公路總局
預算員額
中華民國

科 目				員 額 (單位：													
款	項	目	節 名 稱	職 員		警 察		法 警		駐 警		工 友		技 工		駕 駛	
				本 年 度	上 年 度	本 年 度	上 年 度	本 年 度	上 年 度	本 年 度	上 年 度	本 年 度	上 年 度	本 年 度	上 年 度	本 年 度	上 年 度
14	6	1	0029000000 交通部主管														
			0029710000 公路總局及所屬	4,452	4,497	-	-	-	-	17	18	142	147	40	44	2	2
			5829710100 一般行政	4,452	4,497	-	-	-	-	17	18	142	147	40	44	2	2

及所屬
明細表
109年度

單位：新臺幣千元

人								年 需 經 費			說 明
聘 用		約 僱		駐外雇員		合 計		本 年 度	上 年 度	比 較	
本 年 度	上 年 度	本 年 度	上 年 度	本 年 度	上 年 度	本 年 度	上 年 度				
16	17	743	752	-	-	5,412	5,477	4,553,476	4,550,516	2,960	本年度以業務費及工程管理費預計進用臨時人員585人260,119千元及承攬人力1,880人1,091,654千元，合計經費1,351,773千元，分述如下： 1.一般行政計畫9,926千元：預計進用承攬人力人數20人。 2.公路及監理業務管理計畫340,319千元：預計進用臨時人員375人，經費148,205千元；承攬人力393人，經費192,114千元。 3.公路新建及養護計畫1,001,528千元：預計進用臨時人員210人，經費111,914千元；承攬人力1,467人，經費889,614千元。
16	17	743	752	-	-	5,412	5,477	4,553,476	4,550,516	2,960	

公路總局及所屬
公務車輛明細表

中華民國109年度

單位：新臺幣千元

車輛數	車輛種類	乘客人數 不含司機	購置 年月	汽缸總排氣量 (立方公分)	油 料 費			養護費	其他	備 註
					數量(公升)	單價(元)	金額			
合計					924,864		25,723	19,592	19,852	
公路總局	現有車輛：									
					17,616		511	386	202	
	1 小客車	4	95.01	1,998	1,668	29.00	48.4	51	20	5568-MS
	1 小客車	4	106.06	1,798	1,668	29.00	48.4	26	15	APF-9509,首長專用車
	1 小客貨兩用車	5	98.06	2,378	1,668	29.00	48.4	51	20	5470-VA
	1 小客貨兩用車	5	98.07	2,378	1,668	29.00	48.4	51	20	5458-VA
	1 小客貨兩用車	5	98.07	2,378	1,668	29.00	48.4	51	20	5459-VA
	1 小客貨兩用車	7	103.05	2,378	1,668	29.00	48.4	34	20	AGJ-5251
	1 小客貨兩用車	7	103.05	2,378	1,668	29.00	48.4	34	20	AGJ-5256
	1 小客貨兩用車	4	104.04	1,998	1,668	29.00	48.4	34	20	AKG-8095
	1 小客貨兩用車	4	104.04	1,998	1,668	29.00	48.4	34	20	AKG-8100
	1 小客貨兩用車	4	107.04	2,198	1,668	29.00	48.4	9	20	ATV-6988
	1 重型機車	1	90.07	125	312	29.00	9.0	2	1	BGI-662,109年12月汰換為輕型 電動機車(含電池)
	2 重型機車	1	92.06	125	624	29.00	18.1	3	3	NY5-376 BPS-356
	1 輕型電動機車	1	101.12					2	1	576-QKE
	1 輕型電動機車	1	107.07					2	1	BWB-6680
	1 輕型電動機車(含電池)	1	108.12					2	1	BPS-358,108年12月汰換為輕型 電動機車(含電池)
	西濱北區工程處				67,536		1,959	1,170	773	工程管理費列支
	1 小客車	1	94.11	5,397	1,668	29.00	48.4	24	61	7332-WD,他機關移撥
	1 小客貨兩用車	5	98.06	2,378	1,668	29.00	48.4	51	20	5461-VA
	1 小客貨兩用車	5	98.06	2,378	1,668	29.00	48.4	51	20	5495-VA
	1 小客貨兩用車	7	100.06	2,351	1,668	29.00	48.4	51	20	7973-G3
	1 小客貨兩用車	7	100.06	2,351	1,668	29.00	48.4	51	20	7981-G3
	1 小客貨兩用車	7	100.06	2,351	1,668	29.00	48.4	51	20	7982-G3
	1 小客貨兩用車	7	100.06	2,351	1,668	29.00	48.4	51	20	6203-G2
	1 小客貨兩用車	7	100.06	2,351	1,668	29.00	48.4	51	20	6213-G2
	1 小客貨兩用車	7	100.06	2,351	1,668	29.00	48.4	51	20	6310-G2
	1 小客貨兩用車	4	102.03	1,998	1,668	29.00	48.4	51	20	ACD-0803
	1 小客貨兩用車	4	102.03	2,378	1,668	29.00	48.4	51	20	AAY-8331
	1 小客貨兩用車	7	102.05	2,351	1,668	29.00	48.4	51	20	AAE-1795
	1 小客貨兩用車	7	103.05	2,351	1,668	29.00	48.4	34	20	AGJ-2216
	1 小客貨兩用車	7	105.08	2,351	1,668	29.00	48.4	26	20	AMX-8270
	1 小客貨兩用車	7	106.06	2,351	1,668	29.00	48.4	26	20	AGH-1231
	1 小客貨兩用車	7	106.06	2,378	1,668	29.00	48.4	26	20	AGH-0070
	1 小客貨兩用車	7	106.06	2,378	1,668	29.00	48.4	26	20	AGH-3978
	1 小客貨兩用車	4	107.06	2,198	1,668	29.00	48.4	9	20	AXE-0837
	1 小客貨兩用車	4	107.06	2,359	1,668	29.00	48.4	9	20	AXE-0851
	1 小客貨兩用車	4	108.12	2,350	1,668	29.00	48.4	9	20	4761-FK,108年12月汰換為小客 貨兩用車
	1 小客貨兩用車	4	108.12	1,968	1,668	29.00	48.4	9	20	2027-HY,108年12月汰換為小客 貨兩用車
	1 小貨車	1	92.06	2,350	1,668	29.00	48.4	24	16	5467-DE,109年12月汰換為小客 貨兩用車
	1 小貨車	1	93.05	2,350	1,668	29.00	48.4	24	21	2862-DS
	1 小貨車	1	93.06	1,968	1,668	29.00	48.4	35	21	2026-HY
	1 小貨車	1	93.06	1,968	1,668	29.00	48.4	24	16	7479-DS
	1 小貨車	1	93.06	1,968	1,668	29.00	48.4	24	21	2708-HY
	1 小貨車	1	93.07	2,350	1,668	29.00	48.4	24	21	0422-DW
	1 小貨車	1	94.04	2,350	1,668	29.00	48.4	24	21	2265-LP
	1 小貨車	1	94.06	2,350	1,668	29.00	48.4	24	21	0138-EJ
	1 小貨車	1	94.06	2,350	1,668	29.00	48.4	24	21	4130-EJ
	1 小貨車	1	94.07	2,350	1,668	29.00	48.4	24	16	5602-EK

公路總局及所屬
公務車輛明細表

中華民國109年度

單位：新臺幣千元

車輛數	車輛種類	乘客人數 不含司機	購置 年月	汽缸總排氣量 (立方公分)	油料費			養護費	其他	備註
					數量(公升)	單價(元)	金額			
1	小貨車	1	95.04	2,350	1,668	29.00	48.4	24	16	6563-EV
1	小貨車	1	95.04	2,350	1,668	29.00	48.4	24	21	6772-EV
1	小貨車	1	97.01	2,350	1,668	29.00	48.4	24	16	4870-QX
1	小貨車	1	97.10	1,998	1,668	29.00	48.4	24	16	8360-UW
1	小貨車	1	99.04	2,351	1,668	29.00	48.4	24	16	9561-YB
1	重型機車	1	91.04	125	312	29.00	9.0	2	1	LL5-505
2	重型機車	1	91.07	125	624	29.00	18.1	3	3	LN6-065 LN6-066
2	重型機車	1	91.10	125	624	29.00	18.1	3	3	MX8-226 MX8-227
3	重型機車	1	93.04	125	936	29.00	27.1	5	4	M77-750 M77-751 M77-753
1	重型機車	1	94.03	125	312	29.00	9.0	2	1	J6A-678
1	輕型機車	1	94.05	50	312	29.00	9.0	2	1	VA2-007
2	重型機車	1	94.07	125	624	29.00	18.1	3	3	G6G-892 G6G-893
2	重型機車	1	95.04	125	624	29.00	18.1	3	3	K6P-060 K6P-057
1	重型機車	1	95.05	125	312	29.00	9.0	2	1	K6W-768
1	輕型機車	1	95.05	50	312	29.00	9.0	2	1	VB7-201
1	重型機車	1	100.05	125	312	29.00	9.0	2	1	087-HYK
2	重型機車	1	100.06	125	624	29.00	18.1	3	3	702-JMH 703-JMH
3	重型機車	1	102.06	125	936	29.00	27.1	5	4	AES-7536 AES-7537 AES-7538
2	重型機車	1	103.04	125	624	29.00	18.1	3	3	756-MZM 0 757-MZM
西濱南區工程處					55,020		1,596	973	548	工程管理費列支
1	小客貨兩用車	5	98.06	2,378	1,668	29.00	48.4	51	20	5462-VA
1	小客貨兩用車	5	98.06	2,378	1,668	29.00	48.4	51	20	5457-VA
1	小客貨兩用車	5	98.06	2,378	1,668	29.00	48.4	51	20	5460-VA
1	小客貨兩用車	7	100.06	2,351	1,668	29.00	48.4	51	20	4537-F2
1	小客貨兩用車	7	100.06	2,351	1,668	29.00	48.4	51	20	4538-F2
1	小客貨兩用車	7	100.06	2,351	1,668	29.00	48.4	51	20	4965-G5
1	小客貨兩用車	7	101.04	2,351	1,668	29.00	48.4	51	20	3469-Q9
1	小客貨兩用車	4	101.11	2,359	1,668	29.00	48.4	51	20	4769-Q9
1	小客貨兩用車	7	102.05	2,351	1,668	29.00	48.4	51	20	AAE-1781
1	小客貨兩用車	7	102.05	2,351	1,668	29.00	48.4	51	20	AAE-1782
1	小客貨兩用車	7	102.05	2,351	1,668	29.00	48.4	51	20	AAE-1783
1	小客貨兩用車	7	104.06	2,351	1,668	29.00	48.4	34	20	AKR-3859
1	小客貨兩用車	7	105.05	2,351	1,668	29.00	48.4	26	20	ARF-5295
1	小客貨兩用車	7	106.06	2,351	1,668	29.00	48.4	26	20	ATB-6593
1	小客貨兩用車	7	106.06	2,351	1,668	29.00	48.4	26	20	ACG-2306
1	小客貨兩用車	7	107.06	2,351	1,668	29.00	48.4	9	20	AXD-6323
1	小客貨兩用車	4	108.12	1,968	1,668	29.00	48.4	9	20	ZR-8305,108年12月汰換為小客 貨兩用車
1	小客貨兩用車	4	108.12	2,350	1,668	29.00	48.4	9	20	4128-EJ,108年12月汰換為小客 貨兩用車
1	小貨車	1	94.05	2,350	1,668	29.00	48.4	24	16	0038-EJ,109年12月汰換為小客 貨兩用車
1	小貨車	1	94.07	2,350	1,668	29.00	48.4	24	16	5601-EK
1	小貨車	1	94.07	2,350	1,668	29.00	48.4	24	16	5605-EK
1	小貨車	1	95.04	2,350	1,668	29.00	48.4	24	16	6823-EV
1	小貨車	1	95.04	2,350	1,668	29.00	48.4	24	16	6830-EV
1	小貨車	1	95.04	2,350	1,668	29.00	48.4	24	16	6773-EV

公路總局及所屬 公務車輛明細表

中華民國109年度

單位：新臺幣千元

車輛數	車輛種類	乘客人數 不含司機	購置 年月	汽缸總排氣量 (立方公分)	油 料 費			養護費	其他	備 註
					數量(公升)	單價(元)	金額			
1	小貨車	1	97.09	1,998	1,668	29.00	48.4	24	16	8356-UW
1	小貨車	1	99.04	2,351	1,668	29.00	48.4	24	16	9653-YB
1	小貨車	1	99.04	2,351	1,668	29.00	48.4	24	16	9661-YB
6	重型機車	1	91.04	125	1,872	29.00	54.3	10	8	KR6-797
										KR6-800
										KR6-802
										KR6-803
										KR6-792,109年12月汰換為重型電動機車(含電池)
										KR6-793
2	重型機車	1	91.05	125	624	29.00	18.1	3	3	NC6-285
										NC6-287
1	重型機車	1	93.05	125	312	29.00	9.0	2	1	BH3-701,109年12月汰換為重型電動機車(含電池)
9	重型機車	1	94.05	125	2,808	29.00	81.4	15	11	J6Q-122
										J6Q-125
										J6Q-127
										J6Q-128
										J6Q-130
										H8Q-350
										H8Q-351
										H8Q-352
										H8Q-353
1	重型機車	1	94.07	125	312	29.00	9.0	2	1	G6G-891
2	重型機車	1	98.06	125	624	29.00	18.1	3	3	683-HAF
										685-HAF
2	重型機車	1	100.06	125	624	29.00	18.1	3	3	230-KFZ
										231-KFZ
3	重型機車	1	104.09	125	936	29.00	27.1	5	4	ADF-0876
										ADF-0873
										ADF-0875
1	重型機車	1	105.05	125	312	29.00	9.0	2	1	MEK-8387
1	重型機車	1	106.06	125	312	29.00	9.0	2	1	MMN-6025
1	重型機車	1	106.07	125	312	29.00	9.0	2	1	MJJ-7788
1	重型機車	1	106.08	150	312	29.00	9.0	2	2	MJR-5063
2	重型機車	1	107.08	150	624	29.00	18.1	3	3	MUG-1973
		1	107.08	150						MUG-1975
2	重型電動機車(不含電池)	1	108.12					3	2	KR6-798,108年12月汰換為重型電動機車(不含電池)
										KR6-805,108年12月汰換為重型電動機車(不含電池)
蘇花公路改善工程處					11,460		332	180	109	工程管理費列支
1	小客貨兩用車	4	101.11	2,359	1,668	29.00	48.4	51	20	4665-L6
1	小客貨兩用車	7	106.06	2,378	1,668	29.00	48.4	26	20	AGD-2252
1	小客貨兩用車	7	106.06	2,378	1,668	29.00	48.4	26	20	AGD-8300
1	小貨車	1	94.07	2,350	1,668	29.00	48.4	35	21	0338-EJ
1	小貨車	1	95.04	2,350	1,668	29.00	48.4	24	16	6560-EV
1	重型機車	1	94.03	125	312	29.00	9.0	2	1	J6A-675
1	重型機車	1	94.06	125	312	29.00	9.0	2	1	CY6-636
1	重型機車	1	95.04	125	312	29.00	9.0	2	1	K6P-059
1	重型機車	1	95.06	125	312	29.00	9.0	2	1	K6W-767
2	重型機車	1	100.06	150	624	29.00	18.1	3	3	251-KZF
										252-KZF
1	重型機車	1	105.05	125	312	29.00	9.0	2	1	MFY-0132
2	重型機車	1	106.06	125	624	29.00	18.1	3	3	MKB-7378
										MKB-7380
1	重型機車	1	107.06	125	312	29.00	9.0	2	1	MPV-5198

公路總局及所屬
公務車輛明細表

中華民國109年度

單位：新臺幣千元

車輛數	車輛種類	乘客人數 不含司機	購置 年月	汽缸總排氣量 (立方公分)	油料費			養護費	其他	備 註
					數量(公升)	單價(元)	金額			
工程單位					836,568		23,161	14,017	10,015	
第一區養護工程處					131,892		3,693	2,224	1,536	
1	11人座大客車	10	97.09	5,965	2,280	29.00	66.1	51	35	029-WD
1	小客車(貴賓車)	6	100.11	3,956	1,668	29.00	48.4	51	41	1651-K9
1	小客車	4	89.05	1,995					17	2G-9123
1	電動汽車(含電池)	4	108.12					7	3	L2-1689,108年12月汰換為電動汽車(含電池)
1	小客貨兩用車	5	98.06	2,378	1,668	29.00	48.4	51	20	5467-VA
1	小客貨兩用車	5	98.06	2,378	1,668	29.00	48.4	51	20	5469-VA
1	小客貨兩用車	5	98.06	2,378	1,668	29.00	48.4	51	20	5472-VA
1	小客貨兩用車	5	98.06	2,378	1,668	29.00	48.4	51	20	5478-VA
1	小客貨兩用車	5	99.04	2,378	1,668	29.00	48.4	51	20	9637-YB
1	小客貨兩用車	5	99.04	2,378	1,668	29.00	48.4	51	20	9650-YB
1	小客貨兩用車	4	99.03	2,359	1,668	29.00	48.4	51	20	1078-QH
1	小客貨兩用車	7	98.03	2,351	1,668	29.00	48.4	51	20	4820-UZ
1	小客貨兩用車	7	101.04	2,351	1,668	29.00	48.4	51	20	4607-L3
1	小客貨兩用車	7	101.04	2,351	1,668	29.00	48.4	51	20	4608-L3
1	小客貨兩用車	7	102.05	2,351	1,668	29.00	48.4	51	20	AAE-1770
1	小客貨兩用車	7	102.05	2,351	1,668	29.00	48.4	51	20	AAE-1772
1	小客貨兩用車	7	102.05	2,351	1,668	29.00	48.4	51	20	AAE-1773
1	小客貨兩用車	7	102.05	2,351	1,668	29.00	48.4	51	20	AAE-1780
1	小客貨兩用車	4	104.07	1,998	1,668	29.00	48.4	34	20	AKQ-5583
1	小客貨兩用車	4	104.07	1,998	1,668	29.00	48.4	34	20	AKQ-5590
1	小客貨兩用車	4	104.07	1,998	1,668	29.00	48.4	34	20	AKQ-5591
1	小客貨兩用車	7	105.06	2,351	1,668	29.00	48.4	26	20	ARF-7973
1	小客貨兩用車	6	106.06	2,359	1,668	29.00	48.4	26	20	ATD-5202
1	小客貨兩用車	7	107.06	2,351	1,668	29.00	48.4	9	20	AXD-9065
1	小客貨兩用車	7	107.06	2,351	1,668	29.00	48.4	9	20	AXD-9070
1	小客貨兩用車	7	107.06	2,351	1,668	29.00	48.4	9	20	AXD-9071
1	小客貨兩用車	4	108.12	1,968	1,668	29.00	48.4	9	20	0496-FK,108年12月汰換為小客貨兩用車
1	小客貨兩用車	4	108.12	1,968	1,668	29.00	48.4	9	20	3466-GX,108年12月汰換為小客貨兩用車
1	小客貨兩用車	4	108.12	1,968	1,668	29.00	48.4	9	20	3467-GX,108年12月汰換為小客貨兩用車
1	小客貨兩用車	4	108.12	1,968	1,668	29.00	48.4	9	20	3469-GX,108年12月汰換為小客貨兩用車
1	大貨車	2	83.12	3,661	2,280	25.90	59.1	24	24	QJ-571
1	小貨車	1	93.04	2,350	1,668	29.00	48.4	24	21	1466-DS
1	小貨車	1	93.05	2,350	1,668	29.00	48.4	24	21	2861-DS,109年12月汰換為小客貨兩用車
1	小貨車	1	94.06	2,350	1,668	29.00	48.4	24	21	4159-EJ,109年12月汰換為小客貨兩用車
1	小貨車	1	94.06	2,350	1,668	29.00	48.4	24	21	4160-EJ,109年12月汰換為小客貨兩用車
1	小貨車	1	94.06	2,350	1,668	29.00	48.4	24	21	4161-EJ
1	小貨車	1	94.06	2,350	1,668	29.00	48.4	24	21	4162-EJ
1	小貨車	1	94.06	2,350	1,668	29.00	48.4	24	21	4163-EJ
1	小貨車	1	94.06	2,350	1,668	29.00	48.4	24	21	4165-EJ
1	小貨車	1	94.06	2,350	1,668	29.00	48.4	24	21	4166-EJ
1	小貨車	1	95.04	2,350	1,668	29.00	48.4	24	21	6801-EV
1	小貨車	1	95.04	2,350	1,668	29.00	48.4	24	21	6802-EV
1	小貨車	1	95.04	2,350	1,668	29.00	48.4	24	21	6803-EV
1	小貨車	1	96.08	2,350	1,668	29.00	48.4	24	21	1290-QT

公路總局及所屬
公務車輛明細表

中華民國109年度

單位：新臺幣千元

車輛數	車輛種類	乘客人數 不含司機	購置 年月	汽缸總排氣量 (立方公分)	油料費			養護費	其他	備 註
					數量(公升)	單價(元)	金額			
1	小貨車	1	96.08	2,350	1,668	29.00	48.4	24	21	1291-QT
1	小貨車	1	96.08	2,350	1,668	29.00	48.4	24	21	1292-QT
1	小貨車	1	96.08	2,350	1,668	29.00	48.4	24	21	1293-QT
1	小貨車	1	96.08	2,350	1,668	29.00	48.4	24	21	1295-QT
1	小貨車	1	97.03	2,493	1,668	29.00	48.4	24	26	2907-QY
1	小貨車	1	97.01	2,350	1,668	29.00	48.4	24	21	4872-QX
1	小貨車	1	97.10	1,998	1,668	29.00	48.4	24	21	8352-UW
1	小貨車	1	97.10	1,998	1,668	29.00	48.4	24	21	8353-UW
1	小貨車	1	97.10	1,998	1,668	29.00	48.4	24	21	8355-UW
1	清掃車	1	92.11	7,961	2,280	25.90	59.1	32	15	108-QN
1	清掃車	1	92.11	7,961	2,280	25.90	59.1	32	15	109-QN
1	清掃車	1	95.01	7,545	2,280	25.90	59.1	32	15	511-SL
1	清掃車	1	98.02	7,684	2,280	25.90	59.1	32	15	853-TV
1	傾卸貨車	2	87.12	4,104	2,280	25.90	59.1	32	29	F2-763
1	傾卸貨車	2	89.10	4,104	2,280	25.90	59.1	32	29	3F-436
1	傾卸貨車	2	93.06	3,907	2,280	25.90	59.1	32	29	176-RM
1	傾卸貨車	2	93.06	3,907	2,280	25.90	59.1	32	29	177-RM
1	傾卸貨車	2	93.06	3,907	2,280	25.90	59.1	32	29	178-RM
1	傾卸貨車	2	95.06	3,907	2,280	25.90	59.1	32	29	146-BK
1	工程救險車	2	92.09	7,961	2,280	25.90	59.1	32	15	885-QM
1	工程救險車	2	104.12	2,378	2,280	29.00	66.1	28	15	ANW-3831
1	工程救險車	2	104.12	2,378	2,280	29.00	66.1	28	15	ANW-3832
1	灑水車	2	84.10	6,485	2,280	25.90	59.1	32	15	QJ-701
1	灑水車	2	91.09	7,961	2,280	25.90	59.1	32	15	951-QA
1	灑水車	2	91.09	7,961	2,280	25.90	59.1	32	15	952-QA
1	灑水車	2	92.07	7,961	2,280	25.90	59.1	32	15	731-QM
1	灑水車	2	92.07	7,961	2,280	25.90	59.1	32	15	732-QM
1	橋梁檢查車	1	99.06	9,341	2,280	25.90	59.1	32	46	116-UY
1	工程車(高空作業車)	2	91.12	3,907	2,280	25.90	59.1	32	29	041-QM
機車合計					2,808		81	16	11	工程管理費列支
2	重型機車	1	91.04	125	624	29.00	18.1	3	3	LL7-052
										LL7-053
2	重型機車	1	93.03	125	624	29.00	18.1	3	3	M65-327
										M65-328
1	重型機車	1	94.05	125	312	29.00	9.0	2	1	M39-595
1	重型機車	1	95.06	125	312	29.00	9.0	2	1	M9D-308
1	重型機車	1	96.06	125	312	29.00	9.0	2	1	916-BNH
1	重型機車	1	99.06	125	312	29.00	9.0	2	1	399-GBM
1	重型機車	1	99.06	125	312	29.00	9.0	2	1	500-GBM
第二區養護工程處					257,952		7,083	4,199	3,136	
1	18人座大客車	17	83.05	3,661	2,280	29.00	66.1	51	24	BC-721,他機關移撥
1	11人座大客車(特勤車)	10	93.11	6,800	2,280	29.00	66.1	51	39	WZ-281
1	小客車(貴賓車)	6	100.11	3,956	1,668	29.00	48.4	51	41	0903-P2
1	小客車(特勤車)	9	100.12	6,747	1,668	29.00	48.4	51	135	7630-P2
1	小客車	4	87.12	1,995					17	B4-6967,109年12月汰換為電動汽車(含電池)
1	電動汽車(含電池)	4	108.12					7	3	1261-QT,108年12月汰換為電動汽車(含電池)
1	小客貨兩用車	7	98.03	2,351	1,668	29.00	48.4	51	20	4822-UZ
1	小客貨兩用車	5	98.06	2,378	1,668	29.00	48.4	51	20	5479-VA
1	小客貨兩用車	5	98.06	2,378	1,668	29.00	48.4	51	20	5481-VA
1	小客貨兩用車	5	98.06	2,378	1,668	29.00	48.4	51	20	5482-VA
1	小客貨兩用車	5	98.06	2,378	1,668	29.00	48.4	51	20	5483-VA
1	小客貨兩用車	5	98.06	2,378	1,668	29.00	48.4	51	20	5485-VA
1	小客貨兩用車	5	98.06	2,378	1,668	29.00	48.4	51	20	5486-VA
1	小客貨兩用車	5	98.06	2,378	1,668	29.00	48.4	51	20	5487-VA
1	小客貨兩用車	4	99.03	2,359	1,668	29.00	48.4	51	20	1079-QH

公路總局及所屬 公務車輛明細表

中華民國109年度

單位：新臺幣千元

車輛數	車輛種類	乘客人數 不含司機	購置 年月	汽缸總排氣量 (立方公分)	油 料 費			養護費	其他	備 註
					數量(公升)	單價(元)	金額			
1	小客貨兩用車	4	99.03	2,359	1,668	29.00	48.4	51	20	1080-QH
1	小客貨兩用車	4	99.03	2,359	1,668	29.00	48.4	51	20	1081-QH
1	小客貨兩用車	4	99.04	2,694	1,668	29.00	48.4	51	25	4453-ZF
1	小客貨兩用車	4	99.04	2,694	1,668	29.00	48.4	51	25	4456-ZF
1	小客貨兩用車	4	99.04	2,694	1,668	29.00	48.4	51	25	4457-ZF
1	小客貨兩用車	5	100.06	2,694	1,668	29.00	48.4	51	25	4492-G2
1	小客貨兩用車	4	101.04	2,261	1,668	29.00	48.4	51	20	7971-P3
1	小客貨兩用車	4	101.11	2,359	1,668	29.00	48.4	51	20	3451-U5
1	小客貨兩用車	7	102.05	2,351	1,668	29.00	48.4	51	20	AAE-1793
1	小客貨兩用車	4	104.06	2,359	1,668	29.00	48.4	34	20	AKP-8533
1	小客貨兩用車	7	104.06	2,351	1,668	29.00	48.4	34	20	AKR-6293
1	小客貨兩用車	7	104.06	2,351	1,668	29.00	48.4	34	20	AKR-6295
1	小客貨兩用車	4	105.05	1,998	1,668	29.00	48.4	16	20	APK-0583
1	小客貨兩用車	4	105.05	1,998	1,668	29.00	48.4	16	20	APK-0587
1	小客貨兩用車	4	106.06	2,378	1,668	29.00	48.4	26	20	ATD-5261
1	小客貨兩用車	4	106.06	2,378	1,668	29.00	48.4	26	20	ATD-5271
1	小客貨兩用車	4	106.06	2,378	1,668	29.00	48.4	26	20	ATD-5273
1	小客貨兩用車	4	107.05	2,359	1,668	29.00	48.4	9	20	AXD-0875
1	小客貨兩用車	4	107.05	2,359	1,668	29.00	48.4	9	20	AXD-0892
1	小客貨兩用車	4	107.05	2,359	1,668	29.00	48.4	9	20	AXD-0893
1	小客貨兩用車	4	108.12	1,968	1,668	29.00	48.4	9	20	0357-GP,108年12月汰換為小客貨兩用車
1	小客貨兩用車	4	108.12	1,968	1,668	29.00	48.4	9	20	0971-FX,108年12月汰換為小客貨兩用車
1	小客貨兩用車	4	108.12	1,968	1,668	29.00	48.4	9	20	2022-HY,108年12月汰換為小客貨兩用車
1	小貨車	1	93.04	2,350	1,668	29.00	48.4	24	21	1461-DS,109年12月汰換為小客貨兩用車
1	小貨車	1	93.05	1,968	1,668	29.00	48.4	24	21	2021-HY,109年12月汰換為小客貨兩用車
1	小貨車	1	93.05	1,968	1,668	29.00	48.4	24	21	2023-HY
1	小貨車	1	93.05	1,968	1,668	29.00	48.4	24	21	2025-HY
1	小貨車	1	93.07	2,350	1,668	29.00	48.4	24	21	0423-DW,109年12月汰換為小客貨兩用車
1	小貨車	1	94.04	2,350	1,668	29.00	48.4	24	21	2261-LP
1	小貨車	1	94.04	2,350	1,668	29.00	48.4	24	21	2262-LP
1	小貨車	1	94.04	2,350	1,668	29.00	48.4	24	21	2263-LP
1	小貨車	1	94.06	2,350	1,668	29.00	48.4	24	21	4133-EJ
1	小貨車	1	94.06	2,350	1,668	29.00	48.4	24	21	4135-EJ
1	小貨車	1	94.06	2,350	1,668	29.00	48.4	24	21	4136-EJ
1	小貨車	1	94.06	2,350	1,668	29.00	48.4	24	21	4137-EJ
1	小貨車	1	94.06	2,350	1,668	29.00	48.4	24	21	4138-EJ
1	小貨車	1	94.06	2,350	1,668	29.00	48.4	24	21	4139-EJ
1	小貨車	1	94.06	2,350	1,668	29.00	48.4	24	21	4150-EJ
1	小貨車	1	95.04	2,350	1,668	29.00	48.4	24	21	6805-EV
1	小貨車	1	95.04	2,350	1,668	29.00	48.4	24	21	6807-EV
1	小貨車	1	95.04	2,350	1,668	29.00	48.4	24	21	6810-EV
1	小貨車	1	95.04	2,350	1,668	29.00	48.4	24	21	6812-EV
1	小貨車	1	95.04	2,350	1,668	29.00	48.4	24	21	6813-EV
1	小貨車	1	95.04	2,350	1,668	29.00	48.4	24	21	6820-EV
1	小貨車	1	95.04	2,350	1,668	29.00	48.4	24	21	6821-EV
1	小貨車	1	96.08	2,350	1,668	29.00	48.4	24	21	1262-QT
1	小貨車	1	96.08	2,350	1,668	29.00	48.4	24	21	1263-QT
1	小貨車	1	96.08	2,350	1,668	29.00	48.4	24	21	1265-QT
1	小貨車	1	96.08	2,350	1,668	29.00	48.4	24	21	1267-QT
1	小貨車	1	96.08	2,350	1,668	29.00	48.4	24	21	1270-QT
1	小貨車	1	96.08	2,350	1,668	29.00	48.4	24	21	1271-QT
1	小貨車	1	96.08	2,350	1,668	29.00	48.4	24	21	1272-QT
1	小貨車	1	97.01	2,350	1,668	29.00	48.4	24	21	4875-QX

公路總局及所屬 公務車輛明細表

中華民國109年度

單位：新臺幣千元

車輛數	車輛種類	乘客人數 不含司機	購置 年月	汽缸總排氣量 (立方公分)	油料費			養護費	其他	備 註
					數量(公升)	單價(元)	金額			
1	小貨車	1	97.01	2,350	1,668	29.00	48.4	24	21	4876-QX
1	小貨車	1	97.01	2,350	1,668	29.00	48.4	24	21	4877-QX
1	小貨車	1	97.10	1,998	1,668	29.00	48.4	24	21	8365-UW
1	小貨車	1	97.10	1,998	1,668	29.00	48.4	24	21	8371-UW
1	小貨車	1	97.10	1,998	1,668	29.00	48.4	24	21	8372-UW
1	小貨車	1	97.10	1,998	1,668	29.00	48.4	24	21	8373-UW
1	小貨車	4	99.07	2,902	1,668	29.00	48.4	24	19	5412-ZG
1	小貨車	4	100.03	2,902	1,668	29.00	48.4	24	19	4876-D5
1	小貨車	1	102.03	2,497	1,668	29.00	48.4	24	19	ACF-0091
1	小貨車	1	105.06	2,497	1,668	29.00	48.4	16	19	AQD-6237
1	清掃車	1	88.11	7,270	2,280	25.90	59.1	32	15	2G-803
1	清掃車	1	88.11	7,270	2,280	25.90	59.1	32	15	2G-805
1	清掃車	1	92.04	7,545	2,280	25.90	59.1	32	15	427-QR
1	清掃車	1	92.04	7,545	2,280	25.90	59.1	32	15	429-QR
1	清掃車	1	92.11	7,961	2,280	25.90	59.1	32	15	045-QS
1	清掃車	1	92.11	7,961	2,280	25.90	59.1	32	15	046-QS
1	清掃車	1	94.02	7,639	2,280	25.90	59.1	32	15	237-RP
1	清掃車	1	94.02	7,639	2,280	25.90	59.1	32	15	238-RP
1	清掃車	1	94.02	7,639	2,280	25.90	59.1	32	15	239-RP
1	清掃車	1	94.02	7,639	2,280	25.90	59.1	32	15	240-RP
1	清掃車	1	95.01	7,545	2,280	25.90	59.1	32	15	836-RX
1	清掃車	1	95.01	7,545	2,280	25.90	59.1	32	15	837-RX
1	清掃車	1	95.01	7,545	2,280	25.90	59.1	32	15	838-RX
1	清掃車	1	95.01	7,545	2,280	25.90	59.1	32	15	871-RX
1	清掃車	1	95.12	5,957	2,280	25.90	59.1	32	15	123-SX
1	清掃車	1	97.05	7,636	2,280	25.90	59.1	32	15	138-UB
1	清掃車	1	97.05	7,636	2,280	25.90	59.1	32	15	139-UB
1	清掃車	1	98.02	7,684	2,280	25.90	59.1	32	15	998-UB
1	傾卸貨車	2	83.03	5,890	2,280	25.90	59.1	32	35	SI-711
1	傾卸貨車	2	90.10	3,907	2,280	25.90	59.1	32	30	7U-827
1	傾卸貨車	2	90.10	3,907	2,280	25.90	59.1	32	30	7U-828
1	傾卸貨車	2	91.06	3,907	2,280	25.90	59.1	32	30	792-QF
1	傾卸貨車	2	92.04	3,907	2,280	25.90	59.1	32	30	450-QR
1	傾卸貨車	2	93.06	3,907	2,280	25.90	59.1	32	30	401-RF
1	傾卸貨車	2	93.06	3,907	2,280	25.90	59.1	32	30	402-RF
1	傾卸貨車	2	93.06	3,907	2,280	25.90	59.1	32	30	403-RF
1	傾卸貨車	2	93.06	3,907	2,280	25.90	59.1	32	30	405-RF
1	傾卸貨車	2	94.06	3,907	2,280	25.90	59.1	32	30	145-RX
1	傾卸貨車	2	94.06	3,907	2,280	25.90	59.1	32	30	146-RX
1	傾卸貨車	2	94.06	3,907	2,280	25.90	59.1	32	30	147-RX
1	傾卸貨車	2	94.07	7,545	2,280	25.90	59.1	32	42	180-SB
1	傾卸貨車	2	94.07	7,545	2,280	25.90	59.1	32	42	181-SB
1	傾卸貨車	2	95.06	3,907	2,280	25.90	59.1	32	30	560-SQ
1	傾卸貨車	2	95.06	3,907	2,280	25.90	59.1	32	30	561-SQ
1	傾卸貨車	2	96.10	4,899	2,280	25.90	59.1	32	33	465-TL
1	傾卸貨車	2	96.10	4,899	2,280	25.90	59.1	32	33	466-TL
1	傾卸貨車	2	96.10	4,899	2,280	25.90	59.1	32	33	467-TL
1	工程救險車	2	84.02	6,485	2,280	25.90	59.1	32	15	QJ-762
1	工程救險車	2	84.02	6,485	2,280	25.90	59.1	32	15	SK-139,109年12月汰換
1	工程救險車	2	87.02	6,485	2,280	25.90	59.1	32	15	S7-521,109年12月汰換
1	工程救險車	2	94.05	7,961	2,280	25.90	59.1	32	15	285-RP
1	灑水車	2	92.07	7,961	2,280	25.90	59.1	32	15	687-QR
1	灑水車	2	95.09	7,545	2,280	25.90	59.1	32	15	849-SQ
1	灑水車	2	97.01	7,545	2,280	25.90	59.1	32	15	510-TS
1	灑水車	2	97.08	7,684	2,280	25.90	59.1	32	15	492-UB
1	灑水車	2	97.08	7,684	2,280	25.90	59.1	32	15	493-UB
1	灑水車	2	97.08	7,684	2,280	25.90	59.1	32	15	495-UB

公路總局及所屬
公務車輛明細表

中華民國109年度

單位：新臺幣千元

車輛數	車輛種類	乘客人數 不含司機	購置 年月	汽缸總排氣量 (立方公分)	油料費			養護費	其他	備註
					數量(公升)	單價(元)	金額			
1	灑水車	2	98.09	7,684	2,280	25.90	59.1	32	15	025-UP
1	橋梁檢查車	1	88.04	13,798	2,280	25.90	59.1	32	15	(UB-4152),110年12月汰換
1	工程車(修補車)	2	92.08	7,961	2,280	25.90	59.1	36	43	783-QR
1	工程車(修補車)	2	93.10	7,790	2,280	25.90	59.1	36	42	771-RF
1	工程車(修補車)	2	93.10	7,790	2,280	25.90	59.1	36	42	772-RF
1	工程車(修補車)	2	93.10	7,790	2,280	25.90	59.1	36	42	773-RF
1	工程車(修補車)	2	94.10	7,961	2,280	25.90	59.1	36	43	657-RX
1	工程車(修補車)	2	94.11	7,961	2,280	25.90	59.1	36	43	658-RX
1	工程車(修補車)	2	94.11	7,961	2,280	25.90	59.1	36	43	659-RX
1	工程車(高空作業車)	2	94.05	3,907	2,280	25.90	59.1	32	29	020-RX
機車合計					18,408		534	103	73	工程管理費列支
20	重型機車	1	91.05	125	6,240	29.00	181.0	34	24	LM9-457
										LM9-458
										LM9-459
										LM9-460,109年12月汰換為重型 電動機車(含電池)
										LM9-461
										LM9-462
										LM9-463
										LM9-465
										LM9-466
										LM9-467
										LM9-468
										LM9-469
										LM9-470
										LM9-471
										LM9-480
										LM9-481
										LM9-482
										LM9-483
										LM9-485
										LM9-486
11	重型機車	1	92.05	125	3,432	29.00	99.5	19	13	NW6-171
										NW6-172
										NW6-173
										NW6-175
										NW6-176
										NW6-177
										NW6-178
										NW6-179
										NW6-180
										NW6-181
										PV2-780
22	重型機車	1	93.05	125	6,864	29.00	199.1	37	26	M93-450
										M93-451
										M93-452
										M93-453
										M93-455
										M93-456
										M93-457
										M93-458
										M93-459
										M93-460
										M93-461
										M93-462
										M93-465
										M93-475
										M93-476

公路總局及所屬
公務車輛明細表

中華民國109年度

單位：新臺幣千元

車輛數	車輛種類	乘客人數 不含司機	購置 年月	汽缸總排氣量 (立方公分)	油 料 費			養護費	其他	備 註
					數量(公升)	單價(元)	金額			
6	重型機車	1	94.12	125	1,872	29.00	54.3	10	8	M93-477
										M93-478
										M93-479
										M93-480
										M93-481
										M93-482
										M93-483
										K2X-662
										K2X-663
										K2X-665
2	重型電動機車(不含電池)	1	108.12					3	2	K2X-667
										K2X-668
										K2X-669
										SS7-285,108年12月汰換為重型 電動機車(不含電池)
										SS7-286,108年12月汰換為重型 電動機車(不含電池)
第三區養護工程處					151,632		4,211	2,776	1,844	
1	11人座大客車	10	97.09	5,965	2,280	29.00	66.1	51	35	068-WE
1	小客車	6	100.11	3,956	1,668	29.00	48.4	51	41	6896-G7
1	小客車	4	86.09	1,995					17	P3-2821
1	小客貨兩用車	7	98.03	2,351	1,668	29.00	48.4	51	20	4867-UZ
1	小客貨兩用車	5	98.06	2,378	1,668	29.00	48.4	51	20	5490-VA
1	小客貨兩用車	5	98.06	2,378	1,668	29.00	48.4	51	20	5491-VA
1	小客貨兩用車	5	98.06	2,378	1,668	29.00	48.4	51	20	5492-VA
1	小客貨兩用車	5	98.06	2,378	1,668	29.00	48.4	51	20	5493-VA
1	小客貨兩用車	4	99.04	2,694	1,668	29.00	48.4	51	25	4823-XS
1	小客貨兩用車	4	99.04	2,694	1,668	29.00	48.4	51	25	4825-XS
1	小客貨兩用車	4	99.03	2,359	1,668	29.00	48.4	51	20	1082-QH
1	小客貨兩用車	4	99.03	2,359	1,668	29.00	48.4	51	20	1083-QH
1	小客貨兩用車	4	99.03	2,359	1,668	29.00	48.4	51	20	1085-QH
1	小客貨兩用車	4	99.03	2,359	1,668	29.00	48.4	51	20	1086-QH
1	小客貨兩用車	4	99.03	2,359	1,668	29.00	48.4	51	20	1087-QH
1	小客貨兩用車	4	101.10	2,199	1,668	29.00	48.4	51	20	6211-V5
1	小客貨兩用車	4	101.10	2,199	1,668	29.00	48.4	51	20	6212-V5
1	小客貨兩用車	4	101.10	2,199	1,668	29.00	48.4	51	20	6213-V5
1	小客貨兩用車	7	101.04	2,351	1,668	29.00	48.4	51	20	4596-H5
1	小客貨兩用車	7	101.04	2,351	1,668	29.00	48.4	51	20	4597-H5
1	小客貨兩用車	7	102.05	2,351	1,668	29.00	48.4	51	20	AAE-1803
1	小客貨兩用車	7	102.05	2,351	1,668	29.00	48.4	51	20	AAE-1805
1	小客貨兩用車	7	102.05	2,351	1,668	29.00	48.4	51	20	AAE-1810
1	小客貨兩用車	7	102.05	2,351	1,668	29.00	48.4	51	20	AAE-1812
1	小客貨兩用車	7	102.05	2,351	1,668	29.00	48.4	51	20	AAE-1820
1	小客貨兩用車	7	103.05	2,351	1,668	29.00	48.4	34	20	AGJ-2203
1	小客貨兩用車	4	104.04	2,359	1,668	29.00	48.4	34	20	AKP-8535
1	小客貨兩用車	7	105.05	2,351	1,668	29.00	48.4	16	20	ARF-5290
1	小客貨兩用車	7	105.05	2,351	1,668	29.00	48.4	16	20	ARF-5296
1	小客貨兩用車	5	106.05	2,378	1,668	29.00	48.4	26	20	ACG-0827
1	小客貨兩用車	4	107.09	2,351	1,668	29.00	48.4	9	20	AXG-1893
1	小客貨兩用車	4	108.12	2,351	1,668	29.00	48.4	9	20	8517-GQ,108年12月汰換為小客 貨兩用車
1	小貨車	1	93.06	1,968	1,668	29.00	48.4	24	21	8316-JQ
1	小貨車	1	94.06	1,997	1,668	29.00	48.4	24	21	4127-EJ
1	小貨車	1	94.06	2,350	1,668	29.00	48.4	24	21	4132-EJ
1	小貨車	1	95.04	2,350	1,668	29.00	48.4	24	21	6781-EV
1	小貨車	1	95.04	2,350	1,668	29.00	48.4	24	21	6782-EV
1	小貨車	1	95.04	2,350	1,668	29.00	48.4	24	21	6783-EV
1	小貨車	1	95.04	2,350	1,668	29.00	48.4	24	21	6790-EV

公路總局及所屬 公務車輛明細表

中華民國109年度

單位：新臺幣千元

車輛數	車輛種類	乘客人數 不含司機	購置 年月	汽缸總排氣量 (立方公分)	油料費			養護費	其他	備 註
					數量(公升)	單價(元)	金額			
1	小貨車	1	95.04	2,350	1,668	29.00	48.4	24	21	6791-EV
1	小貨車	1	95.04	2,350	1,668	29.00	48.4	24	21	6792-EV
1	小貨車	1	95.04	2,350	1,668	29.00	48.4	24	21	6793-EV
1	小貨車	1	95.04	2,350	1,668	29.00	48.4	24	21	6795-EV
1	小貨車	1	96.08	2,350	1,668	29.00	48.4	24	21	1231-QT
1	小貨車	1	96.08	2,350	1,668	29.00	48.4	24	21	1232-QT
1	小貨車	1	96.08	2,350	1,668	29.00	48.4	24	21	1250-QT
1	小貨車	1	96.08	2,350	1,668	29.00	48.4	24	21	1251-QT
1	小貨車	1	96.08	2,350	1,668	29.00	48.4	24	21	1252-QT
1	小貨車	1	96.08	2,350	1,668	29.00	48.4	24	21	1253-QT
1	小貨車	1	96.08	2,350	1,668	29.00	48.4	24	21	1260-QT
1	小貨車	1	97.01	2,350	1,668	29.00	48.4	24	21	4871-QX
1	小貨車	1	97.01	2,350	1,668	29.00	48.4	24	21	4873-QX
1	小貨車	1	97.10	1,998	1,668	29.00	48.4	24	21	8361-UW
1	小貨車	1	97.10	1,998	1,668	29.00	48.4	24	21	8362-UW
1	小貨車	1	97.10	1,998	1,668	29.00	48.4	24	21	8363-UW
1	小貨車	4	99.07	2,902	1,668	25.90	43.2	24	15	4008-E5
1	清掃車	1	95.01	7,545	2,280	25.90	59.1	32	15	643-SJ
1	清掃車	1	95.12	5,957	2,280	25.90	59.1	32	15	146-SK
1	傾卸貨車	2	87.12	4,104	2,280	25.90	59.1	32	29	F2-761
1	傾卸貨車	2	87.12	4,104	2,280	25.90	59.1	32	29	F2-762
1	傾卸貨車	2	89.10	4,104	2,280	25.90	59.1	32	29	3F-435
1	傾卸貨車	2	90.10	3,907	2,280	25.90	59.1	32	29	5U-823
1	傾卸貨車	2	90.10	3,907	2,280	25.90	59.1	32	29	5U-825
1	傾卸貨車	2	91.06	3,907	2,280	25.90	59.1	32	29	466-QL
1	傾卸貨車	2	91.06	3,907	2,280	25.90	59.1	32	29	467-QL
1	傾卸貨車	2	91.06	3,907	2,280	25.90	59.1	32	29	468-QL
1	傾卸貨車	2	92.04	3,907	2,280	25.90	59.1	32	29	240-QZ
1	傾卸貨車	2	92.04	3,907	2,280	25.90	59.1	32	29	241-QZ
1	傾卸貨車	2	92.04	3,907	2,280	25.90	59.1	32	29	242-QZ
1	傾卸貨車	2	92.04	3,907	2,280	25.90	59.1	32	29	243-QZ
1	傾卸貨車	2	93.06	3,907	2,280	25.90	59.1	32	29	601-RC
1	傾卸貨車	2	93.06	3,907	2,280	25.90	59.1	32	29	996-QZ
1	傾卸貨車	2	94.07	7,545	2,280	25.90	59.1	32	42	182-SB
1	傾卸貨車	2	97.08	4,899	2,280	25.90	59.1	32	33	286-UJ
1	傾卸貨車	2	97.08	4,899	2,280	25.90	59.1	32	33	287-UJ
1	工程救險車	2	84.02	6,485	2,280	25.90	59.1	32	15	VO-606
1	工程救險車	2	95.11	7,961	2,280	25.90	59.1	32	15	098-SK
1	灑水車	2	90.08	7,961	2,280	25.90	59.1	32	15	5U-659
1	灑水車	2	91.08	7,961	2,280	25.90	59.1	32	15	Z4-068
1	灑水車	2	100.03	7,684	2,280	25.90	59.1	32	15	749-VL
1	橋梁檢查車	1	88.04	13,798	2,280	25.90	59.1	32	15	(UB-4153)
1	工程車(高空作業車)	2	92.09	3,907	2,280	25.90	59.1	32	29	481-QZ
機車合計					824,976		23,160	23,257	32,604	工程管理費列支
1	重型機車	1	91.04	125	312	29.00	9.0	2	1	NF9-476
2	重型機車	1	92.05	125	624	29.00	18.1	3	3	K76-951
										K76-952
1	重型機車	1	92.05	150	312	29.00	9.0	2	2	K78-187
8	重型機車	1	93.05	125	2,496	29.00	72.4	14	10	L35-151
										L35-152
										L35-153
										L35-157
										L35-158
										L35-417
										L35-418
										L35-419
2	重型機車	1	93.05	150	624	29.00	18.1	3	3	L35-159

公路總局及所屬
公務車輛明細表

中華民國109年度

單位：新臺幣千元

車輛數	車輛種類	乘客人數 不含司機	購置 年月	汽缸總排氣量 (立方公分)	油料費			養護費	其他	備註
					數量(公升)	單價(元)	金額			
2	重型機車	1	94.06	125	624	29.00	18.1	3	3	L35-160 J2A-712 J2A-713
1	重型機車	1	94.06	150	312	29.00	9.0	2	2	J2A-716
2	重型機車	1	95.05	150	624	29.00	18.1	3	3	M7T-595 M7T-596
1	重型機車	1	95.05	125	312	29.00	9.0	2	1	M7T-598
5	重型機車	1	96.07	125	1,560	29.00	45.2	9	6	603-BDS 605-BDS 606-BDS 607-BDS 608-BDS
2	重型機車	1	96.07	150	624	29.00	18.1	3	3	601-BDS 602-BDS
2	重型機車	1	100.05	125	624	29.00	18.1	3	3	966-HXW 967-HXW
6	重型機車	1	100.05	150	1,872	29.00	54.3	10	9	959-HXW 960-HXW 961-HXW 962-HXW 963-HXW 965-HXW
2	重型機車	1	101.07	125	624	29.00	18.1	3	3	628-MQS 629-MQS
8	重型機車	1	102.06	149	2,496	29.00	72.4	14	11	AEN-9567 AEN-9568 AEN-9569 AEN-9570 AEN-9571 AEN-9572 AEN-9573 AEN-8098
1	重型機車	1	104.06	125	312	29.00	9.0	2	1	689-TFZ
1	重型機車	1	105.05	125	312	29.00	9.0	2	1	MFJ-7113
2	重型機車	1	106.06	125	624	29.00	18.1	3	3	MMS-0187 MMS-0188
1	重型機車	1	106.06	150	312	29.00	9.0	2	2	MMH-3752
3	重型機車	1	107.05	150	936	29.00	27.1	5	5	MSU-3590 MSU-3591 MSU-3592
第四區養護工程處					146,184		4,051	2,432	1,613	
1	小客車	6	102.10	3,956	1,668	29.00	48.4	51	41	ABA-8271
1	小客車	4	105.11	2,198	1,668	29.00	48.4	16	20	ARG-0650
1	小客貨兩用車	5	98.03	2,351	1,668	29.00	48.4	51	20	4821-UZ
1	小客貨兩用車	5	98.06	2,378	1,668	29.00	48.4	51	20	5496-VA
1	小客貨兩用車	5	98.06	2,378	1,668	29.00	48.4	51	20	5497-VA
1	小客貨兩用車	5	98.06	2,378	1,668	29.00	48.4	51	20	5498-VA
1	小客貨兩用車	5	98.06	2,378	1,668	29.00	48.4	51	20	5499-VA
1	小客貨兩用車	5	98.06	2,378	1,668	29.00	48.4	51	20	5503-VA
1	小客貨兩用車	5	98.06	2,378	1,668	29.00	48.4	51	20	5531-VA
1	小客貨兩用車	4	99.04	2,694	1,668	29.00	48.4	51	25	4636-YR
1	小客貨兩用車	4	99.03	2,359	1,668	29.00	48.4	51	20	1090-QH
1	小客貨兩用車	4	99.03	2,359	1,668	29.00	48.4	51	20	1091-QH
1	小客貨兩用車	4	99.03	2,359	1,668	29.00	48.4	51	20	1092-QH
1	小客貨兩用車	7	100.06	2,351	1,668	29.00	48.4	51	20	9365-B3
1	小客貨兩用車	5	101.04	2,378	1,668	29.00	48.4	51	20	6491-L9
1	小客貨兩用車	7	101.04	2,351	1,668	29.00	48.4	51	20	7501-L9
1	小客貨兩用車	4	101.11	2,359	1,668	29.00	48.4	51	20	4663-L6

公路總局及所屬 公務車輛明細表

中華民國109年度

單位：新臺幣千元

車輛數	車輛種類	乘客人數 不含司機	購置 年月	汽缸總排氣量 (立方公分)	油料費			養護費	其他	備 註
					數量(公升)	單價(元)	金額			
1	小客貨兩用車	7	102.05	2,351	1,668	29.00	48.4	51	20	AAE-1761
1	小客貨兩用車	7	102.05	2,351	1,668	29.00	48.4	51	20	AAE-1762
1	小客貨兩用車	7	102.05	2,351	1,668	29.00	48.4	51	20	AAE-1763
1	小客貨兩用車	4	104.06	2,359	1,668	29.00	48.4	34	20	AKP-8532
1	小客貨兩用車	7	104.06	2,351	1,668	29.00	48.4	34	20	AKR-6537
1	小客貨兩用車	4	105.09	2,351	1,668	29.00	48.4	16	20	AMX-8272
1	小客貨兩用車	4	107.06	2,359	1,668	29.00	48.4	9	20	AXD-6087
1	小客貨兩用車	4	107.06	2,359	1,668	29.00	48.4	9	20	AXD-6091
1	小客貨兩用車	4	107.06	2,359	1,668	29.00	48.4	9	20	AXD-6092
1	小客貨兩用車	4	107.06	2,359	1,668	29.00	48.4	9	20	AXD-6095
1	小客貨兩用車	4	107.06	2,359	1,668	29.00	48.4	9	20	AXD-6096
1	小客貨兩用車	4	108.12	2,350	1,668	29.00	48.4	9	20	3115-GP,108年12月汰換為小客貨兩用車
1	小客貨兩用車	4	108.12	2,493	1,668	29.00	48.4	9	20	6673-EG,108年12月汰換為小客貨兩用車
1	大貨車	2	93.09	5,400	2,280	29.00	66.1	24	35	932-RM
1	小貨車	1	93.06	1,968	1,668	29.00	48.4	24	21	AVZ-8695
1	小貨車	1	94.03	2,493	1,668	29.00	48.4	24	19	6672-EG
1	小貨車	1	94.03	2,493	1,668	29.00	48.4	24	19	6675-EG,109年12月汰換為小客貨兩用車
1	小貨車	1	94.07	2,350	1,668	29.00	48.4	24	21	5603-EK,109年12月汰換為小客貨兩用車
1	小貨車	1	96.08	2,350	1,668	29.00	48.4	24	21	1273-QT
1	小貨車	1	96.08	2,350	1,668	29.00	48.4	24	21	1275-QT
1	小貨車	1	96.08	2,350	1,668	29.00	48.4	24	21	1276-QT
1	小貨車	1	96.08	2,350	1,668	29.00	48.4	24	21	1279-QT
1	小貨車	1	96.08	2,350	1,668	29.00	48.4	24	21	1280-QT
1	小貨車	1	96.08	2,350	1,668	29.00	48.4	24	21	1281-QT
1	小貨車	1	96.08	2,350	1,668	29.00	48.4	24	21	1282-QT
1	小貨車	1	96.08	2,350	1,668	29.00	48.4	24	21	1283-QT
1	小貨車	1	96.08	2,350	1,668	29.00	48.4	24	21	1287-QT
1	小貨車	1	97.10	1,998	1,668	29.00	48.4	24	21	8315-UW
1	小貨車	1	97.10	1,998	1,668	29.00	48.4	24	21	8316-UW
1	小貨車	1	97.10	1,998	1,668	29.00	48.4	24	21	8317-UW
1	小貨車	1	97.10	1,998	1,668	29.00	48.4	24	21	8319-UW
1	小貨車	1	97.10	1,998	1,668	29.00	48.4	24	21	8375-UW
1	清掃車	1	92.04	7,545	2,280	25.90	59.1	32	15	730-QN
1	清掃車	1	92.04	7,545	2,280	25.90	59.1	32	15	732-QN
1	清掃車	1	92.11	7,961	2,280	25.90	59.1	32	15	527-RA
1	清掃車	1	92.11	7,961	2,280	25.90	59.1	32	15	573-QZ
1	清掃車	1	94.03	7,369	2,280	25.90	59.1	32	15	583-RL
1	清掃車	1	95.12	5,957	2,280	25.90	59.1	32	15	145-SK
1	清掃車	1	98.02	7,684	2,280	25.90	59.1	32	15	340-TX
1	傾卸貨車	2	89.10	4,104	2,280	25.90	59.1	32	29	6H-557
1	傾卸貨車	2	88.09	4,104	2,280	25.90	59.1	32	29	6H-558,109年12月汰換
1	傾卸貨車	2	89.10	4,104	2,280	25.90	59.1	32	29	AAF-303
1	傾卸貨車	2	93.07	3,907	2,280	25.90	59.1	32	29	841-RM
1	傾卸貨車	2	95.06	3,907	2,280	25.90	59.1	32	29	849-BJ
1	傾卸貨車	2	107.09	5,193	2,280	25.90	59.1	8	33	KEA-5315
1	傾卸貨車	2	108.12	4,104	2,280	25.90	59.1	8	29	Q4-145,108年12月汰換
1	工程救險車	2	84.02	6,485	2,280	25.90	59.1	32	15	QT-759,109年12月汰換
1	工程救險車	2	87.01	6,485	2,280	25.90	59.1	32	15	Q4-378
1	工程救險車	2	94.12	7,961	2,280	25.90	59.1	32	15	675-BJ
1	工程救險車	4	104.12	2,378	2,280	29.00	66.1	28	15	ANW-5951
1	灑水車	2	90.08	7,961	2,280	25.90	59.1	32	15	6H-942
1	灑水車	2	94.08	7,961	2,280	25.90	59.1	32	15	532-BJ
1	灑水車	2	95.09	7,545	2,280	25.90	59.1	32	15	947-BJ
1	灑水車	2	95.09	7,545	2,280	25.90	59.1	32	15	948-BJ

公路總局及所屬
公務車輛明細表

中華民國109年度

單位：新臺幣千元

車輛數	車輛種類	乘客人數 不含司機	購置 年月	汽缸總排氣量 (立方公分)	油料費			養護費	其他	備 註
					數量(公升)	單價(元)	金額			
1	灑水車	2	95.09	7,545	2,280	25.90	59.1	32	15	949-BJ
1	灑水車	2	95.09	7,545	2,280	25.90	59.1	32	15	950-BJ
1	灑水車	2	98.10	7,684	2,280	25.90	59.1	32	15	700-UL
1	橋梁檢查車	1	94.03	7,200	2,280	25.90	59.1	32	15	(UB-4155)
1	工程車(修補車)	2	91.11	7,961	2,280	25.90	59.1	32	43	530-QB
1	工程車(修補車)	2	91.11	7,961	2,280	25.90	59.1	32	43	531-QB
機車合計					5,928		172	33	25	工程管理費列支
3	重型機車	1	91.04	125	936	29.00	27.1	5	4	LL3-900
										LL3-902
										LL3-903
2	重型機車	1	94.08	125	624	29.00	18.1	3	3	XE5-395
										AR7-888
1	重型機車	1	95.05	125	312	29.00	9.0	2	1	K6E-603
4	重型機車	1	96.07	125	1,248	29.00	36.2	7	5	116-BBG
										371-BPB
										2GW-902
										5GL-259
1	重型機車	1	96.07	150	312	29.00	9.0	2	2	989-BDU
2	重型機車	1	102.08	150	624	29.00	18.1	3	3	AER-2811
										AER-5028
1	重型機車	1	103.10	125	312	29.00	9.0	2	1	860-NDV
2	重型機車	1	105.12	125	624	29.00	18.1	3	3	MFY-5791
										MFY-8526
1	重型機車	1	107.06	125	312	29.00	9.0	2	1	MPV-6120
1	重型機車	1	107.07	125	312	29.00	9.0	2	1	MPV-9578
1	重型機車	1	108.12	125	312	29.00	9.0	2	1	LL3-896,108年12月汰換為重型機車
第五區養護工程處					148,908		4,123	2,386	1,886	
1	小客車	4	94.11	5,397	1,668	29.0	48.4	51	61	7315-W3,他機關移撥
1	小客車	6	102.10	3,956	1,668	29.00	48.4	51	41	ACN-6532
1	電動汽車(含電池)	1	108.12					7	3	4152-EJ,108年12月汰換為電動汽車(含電池)
1	小客貨兩用車	7	98.03	2,351	1,668	29.00	48.4	51	20	4823-UZ
1	小客貨兩用車	5	98.06	2,378	1,668	29.00	48.4	51	20	5463-VA
1	小客貨兩用車	5	98.06	2,378	1,668	29.00	48.4	51	20	5465-VA
1	小客貨兩用車	5	98.06	2,378	1,668	29.00	48.4	51	20	5466-VA
1	小客貨兩用車	4	99.03	2,359	1,668	29.00	48.4	51	20	1093-QH
1	小客貨兩用車	4	99.03	2,359	1,668	29.00	48.4	51	20	1095-QH
1	小客貨兩用車	7	100.06	2,351	1,668	29.00	48.4	51	20	9863-D8
1	小客貨兩用車	5	101.04	2,378	1,668	29.00	48.4	51	20	1230-R2
1	小客貨兩用車	4	101.11	2,359	1,668	29.00	48.4	51	20	8622-R2
1	小客貨兩用車	7	103.05	2,351	1,668	29.00	48.4	34	20	AGJ-2207
1	小客貨兩用車	7	103.05	2,351	1,668	29.00	48.4	34	20	AGJ-2210
1	小客貨兩用車	7	103.05	2,351	1,668	29.00	48.4	34	20	AGJ-2213
1	小客貨兩用車	7	103.05	2,351	1,668	29.00	48.4	34	20	AGJ-2217
1	小客貨兩用車	7	104.05	2,351	1,668	29.00	48.4	34	20	AKP-3929
1	小客貨兩用車	7	104.05	2,351	1,668	29.00	48.4	34	20	AKP-3930
1	小客貨兩用車	7	104.05	2,351	1,668	29.00	48.4	34	20	AKP-3931
1	小客貨兩用車	4	105.06	1,998	1,668	29.00	48.4	16	20	APK-3613
1	小客貨兩用車	4	105.06	1,998	1,668	29.00	48.4	16	20	APK-3620
1	小客貨兩用車	4	105.06	1,998	1,668	29.00	48.4	16	20	APK-3621
1	小客貨兩用車	7	106.06	2,351	1,668	29.00	48.4	26	20	ATD-5216
1	小客貨兩用車	7	106.06	2,351	1,668	29.00	48.4	26	20	ATD-5213
1	小客貨兩用車	7	106.06	2,351	1,668	29.00	48.4	26	20	ATD-5215
1	小客貨兩用車	4	107.07	2,198	1,668	29.00	48.4	9	20	AXF-0776
1	小客貨兩用車	4	107.07	2,359	1,668	29.00	48.4	9	20	AXF-0787

公路總局及所屬 公務車輛明細表

中華民國109年度

單位：新臺幣千元

車輛數	車輛種類	乘客人數 不含司機	購置 年月	汽缸總排氣量 (立方公分)	油料費			養護費	其他	備 註
					數量(公升)	單價(元)	金額			
1	小客貨兩用車	4	108.12	2,350	1,668	29.00	48.4	9	20	4153-EJ,108年12月汰換為小客貨兩用車
1	小客貨兩用車	4	108.12	2,350	1,668	29.00	48.4	9	20	4155-EJ,108年12月汰換為小客貨兩用車
1	大貨車	2	92.09	4,751	2,280	25.90	59.1	24	26	603-QV
1	小貨車	1	93.04	2,350	1,668	29.00	48.4	24	16	1462-DS
1	小貨車	1	93.04	2,350	1,668	29.00	48.4	24	16	1463-DS,109年12月汰換為小客貨兩用車
1	小貨車	1	93.04	2,350	1,668	29.00	48.4	24	16	1465-DS,109年12月汰換為小客貨兩用車
1	小貨車	1	93.05	2,350	1,668	29.00	48.4	24	16	2853-DS
1	小貨車	1	93.05	2,350	1,668	29.00	48.4	24	16	2860-DS
1	小貨車	1	94.06	2,350	1,668	29.00	48.4	24	16	4151-EJ
1	小貨車	1	94.06	2,350	1,668	29.00	48.4	24	16	4156-EJ
1	小貨車	1	94.06	2,350	1,668	29.00	48.4	24	16	4157-EJ
1	小貨車	1	94.06	2,350	1,668	29.00	48.4	24	16	4158-EJ
1	小貨車	1	95.04	1,997	1,668	29.00	48.4	24	16	6495-EV
1	小貨車	1	95.04	1,997	1,668	29.00	48.4	24	16	6497-EV
1	小貨車	1	95.04	1,997	1,668	29.00	48.4	24	16	6499-EV
1	小貨車	1	95.04	1,997	1,668	29.00	48.4	24	16	6502-EV
1	小貨車	1	95.04	1,997	1,668	29.00	48.4	24	16	6503-EV
1	小貨車	1	96.08	1,997	1,668	29.00	48.4	24	16	5481-QL
1	小貨車	1	97.03	2,493	1,668	29.00	48.4	24	19	2908-QY
1	小貨車	1	97.03	2,493	1,668	29.00	48.4	24	19	2910-QY
1	小貨車	1	97.03	2,493	1,668	29.00	48.4	24	19	2911-QY
1	小貨車	1	97.03	2,493	1,668	29.00	48.4	24	19	2913-QY
1	小貨車	1	97.03	2,493	1,668	29.00	48.4	24	19	2915-QY
1	小貨車	1	97.10	1,998	1,668	29.00	48.4	24	16	8357-UW
1	小貨車	1	99.07	2,902	1,668	29.00	48.4	24	19	6485-WX
1	清掃車	1	92.11	7,961	2,280	25.90	59.1	32	15	718-QV
1	清掃車	1	92.11	7,961	2,280	25.90	59.1	32	15	719-QV
1	清掃車	1	94.02	7,639	2,280	25.90	59.1	32	15	168-RQ
1	清掃車	1	94.02	7,639	2,280	25.90	59.1	32	15	KEB-3797
1	清掃車	1	97.05	7,636	2,280	25.90	59.1	32	15	511-UF
1	清掃車	1	97.05	7,636	2,280	25.90	59.1	32	15	512-UF
1	傾卸貨車	2	89.10	4,104	2,280	25.90	59.1	32	29	8V-020
1	傾卸貨車	2	90.10	3,907	2,280	25.90	59.1	32	29	6U-617
1	傾卸貨車	2	92.06	7,961	2,280	25.90	59.1	32	43	458-QV
1	傾卸貨車	2	94.07	7,545	2,280	25.90	59.1	32	42	177-SB
1	傾卸貨車	2	94.07	7,545	2,280	25.90	59.1	32	42	178-SB
1	傾卸貨車	2	94.07	7,545	2,280	25.90	59.1	32	42	179-SB
1	傾卸貨車	2	94.06	3,907	2,280	25.90	59.1	32	29	117-SB
1	傾卸貨車	2	94.06	3,907	2,280	25.90	59.1	32	29	118-SB
1	傾卸貨車	2	94.06	3,907	2,280	25.90	59.1	32	29	119-SB
1	傾卸貨車	2	94.06	3,907	2,280	25.90	59.1	32	29	120-SB
1	傾卸貨車	2	97.08	4,899	2,280	25.90	59.1	32	33	607-UF
1	傾卸貨車	2	107.09	5,193	2,280	25.90	59.1	8	33	KEF-0967
1	工程救險車	4	106.10	2,359	1,668	29.00	48.4	26	15	ATH-3901
1	灑水車	2	96.12	7,545	2,280	25.90	59.1	32	15	760-TP
1	橋梁檢查車	1	102.07	11,946	2,280	25.90	59.1	32	53	486-N2
1	工程車(修補車)	2	91.11	7,961	2,280	25.90	59.1	32	43	458-QE
1	工程車(修補車)	2	92.08	7,961	2,280	25.90	59.1	32	43	572-QV
1	工程車(修補車)	2	93.10	7,790	2,280	25.90	59.1	32	42	583-RJ
1	工程車(修補車)	2	93.10	7,790	2,280	25.90	59.1	32	42	585-RJ
1	工程車(修補車)	2	95.10	7,545	2,280	25.90	59.1	32	42	882-SN
1	工程車(修補車)	2	95.10	7,545	2,280	25.90	59.1	32	42	883-SN
1	工程車(高空作業車)	2	94.11	3,907	2,280	25.90	59.1	32	29	376-SB

公路總局及所屬
公務車輛明細表

中華民國109年度

單位：新臺幣千元

車輛數	車輛種類	乘客人數 不含司機	購置 年月	汽缸總排氣量 (立方公分)	油料費			養護費	其他	備註
					數量(公升)	單價(元)	金額			
機車合計					2,184		63	12	9	工程管理費列支
1	重型機車	1	91.05	125	312	29.00	9.0	2	1	KU7-995
4	重型機車	1	92.08	125	1,248	29.00	36.2	7	5	G93-790 G93-791 G93-792 G93-793
2	重型機車	1	95.05	125	624	29.00	18.1	3	3	K6X-676 K6X-677
監理單位					60,672		1,761	3,063	6,193	
臺北區監理所					11,676		339	455	888	
1	小客車(稽查車)	4	102.03	1,798	1,668	29.00	48.4	51	15	ABA-1508
1	小客車(稽查車)	4	102.03	1,798	1,668	29.00	48.4	51	15	ABA-1509
1	小客貨兩用車	7	92.05	2,350					17	9T-2805,109年12月汰換
1	小客貨兩用車	7	92.06	2,350					17	3855-FK
1	小客貨兩用車	7	93.04	2,461					22	7261-GV
1	小客貨兩用車	7	103.05	2,351	1,668	29.00	48.4	34	20	AGJ-2205
1	小客貨兩用車	7	105.07	2,351	1,668	29.00	48.4	26	20	ARF-7982
1	小客貨兩用車	7	106.06	2,351	1,668	29.00	48.4	26	20	ATD-8703
1	小貨車	2	93.04	2,461	1,668	29.00	48.4	8	19	7262-GV
1	小貨車	2	93.04	2,461	1,668	29.00	48.4	8	19	7263-GV
1	考驗小型車	4	88.04	1,497				8	19	T5-1365
1	考驗小型車	4	88.04	1,497				8	19	T5-1376
1	考驗小型車	4	88.12	1,597				8	0	(YPC-7640),109年12月汰換
1	考驗小型車	4	91.10	1,497				8	19	6582-FB
1	考驗小型車	4	93.06	1,584				8	19	4765-GX
1	考驗小型車	4	94.05	1,999				8	24	1419-MP
1	考驗小型車	4	94.06	1,999				8	24	5390-KJ
1	考驗小型車	4	94.06	1,999				8	24	8899-KM
1	考驗小型車	4	94.06	1,584				8	19	2133-MP
1	考驗小型車	4	94.06	1,584				8	19	ASF-2938
1	考驗小型車	4	94.06	1,999				8	24	2269-W3
1	考驗小型車	4	95.05	1,834				8	24	0698-EV
1	考驗小型車	4	95.05	1,834				8	24	7367-MU
1	考驗小型車	4	95.05	1,834				8	24	6997-NZ
1	考驗小型車	4	99.04	1,798				8	19	8221-YS
1	考驗小型車	4	99.11	1,798				8	19	6495-A5
1	考驗小型車	4	105.06	1,798				5	19	AND-6206
1	考驗小型車	4	105.11	1,998				5	24	APJ-0836
1	考驗小型車	4	106.06	1,798				5	19	ATP-0597
1	考驗小型車	4	107.08	1,299				3	19	AXF-8291
1	考驗小型車	4	107.08	1,299				3	19	AXF-8293
1	考驗小型車	4	108.12	1587				3	19	(KPC-7571),108年12月汰換
1	考驗小型車	4	108.12	1497				3	19	T5-1346,108年12月汰換
1	考驗大客車	40	90.11	7,790				8		(IB-7713)
1	考驗大客車	40	93.08	7,961				8	37	BD-176
1	考驗大客車	40	104.12	7,684				7	36	180-WF
1	考驗大客車	40	107.12	7,684				3	36	PAB-096
1	考驗大貨車	2	89.06	7,961				8	41	6H-021,109年12月汰換
1	考驗大貨車	2	100.12	7,684				8	40	232-BX
1	考驗大貨車	2	100.12	7,684				8	40	652-VK
1	考驗大貨車	2	105.11	6,403				5		(KT-8405)
1	考驗曳引車	2	87.03	12,882				8		(TT-1783),109年12月汰換
1	考驗拖車		103.07					7		48-A3
4	考驗重型機車	1	93.04	125				7	5	AR7-500 P26-689 AP5-088 P26-688

公路總局及所屬
公務車輛明細表

中華民國109年度

單位：新臺幣千元

車輛數	車輛種類	乘客人數 不含司機	購置 年月	汽缸總排氣量 (立方公分)	油料費			養護費	其他	備 註
					數量(公升)	單價(元)	金額			
3	考驗重型機車	1	95.05	125				5	4	CT3-699,109年12月汰換為重型 電動機車(不含電池) K6E-168 697-CGB
1	考驗重型機車	1	96.05	125				2	1	5HA-532
1	考驗重型機車	1	98.06	125				2	1	111-GCB
1	考驗重型機車	1	99.06	125				2	1	819-GBM
1	考驗重型機車	1	100.06	125				2	1	707-HYN
1	考驗重型機車	1	103.05	125				2	1	678-MXB
1	考驗重型機車	1	105.11	124				2	1	MJW-2387
1	考驗重型電動機車(不含電池)	1	108.12					2	1	(KC432192),108年12月汰換為重 型電動機車(不含電池)
新竹區監理所					1,668		48	286	808	
1	小客車(稽查車)	4	92.04	1,998					17	1589-FV,109年12月汰換為電動 汽車(含電池)
1	小客車(稽查車)	4	99.03	1,794	1,668	29.00	48.4	51	15	7718-ZB
1	小客貨兩用車	7	88.04	2,350					17	W7-3681,109年12月汰換
1	小客貨兩用車	7	92.05	2,350					17	1281-FV
1	小客貨兩用車	7	92.05	2,350					17	1282-FV
1	小客貨兩用車	7	92.05	2,350					17	1283-FV,109年12月汰換
1	小客貨兩用車	7	94.01	2,350					17	0296-HK
1	考驗小型車	4	87.07	1,587				8	19	6898-FU
1	考驗小型車	4	87.07	1,497				8	19	9P-4189
1	考驗小型車	4	88.04	1,587				8	19	9P-4188,109年12月汰換
1	考驗小型車	4	88.04	1,587				8		(KPC-7573)
1	考驗小型車	4	88.04	1,497				8		(KPC-7576)
1	考驗小型車	4	88.12	1,497				8		(KPC-7635)
1	考驗小型車	4	88.12	1,597				8	19	5H-4366
1	考驗小型車	4	91.06	1,999				8	24	9C-4141,他機關移撥
1	考驗小型車	4	95.05	1,834				8	24	8410-KV
1	考驗小型車	4	95.05	1,834				8	24	8411-KV
1	考驗小型車	4	95.05	1,834				8	24	8412-KV
1	考驗小型車	4	98.05	1,798				8	19	3485-VA
1	考驗小型車	4	99.04	1,798				8	19	4878-YT
1	考驗小型車	4	103.07	1,597				7	19	AHC-8110
1	考驗小型車	4	105.10	1,998				5	24	APH-3682
1	考驗小型車	4	106.05	1,499				5	19	ATB-0652
1	考驗小型車	4	106.05	1,499				5	19	ATB-0653
1	考驗小型車	4	106.07	1,299				5	19	ATE-0651
1	考驗小型車	4	107.05	1,499				3	19	AXD-0662
1	考驗小型車	4	107.08	1,299				3	19	AXF-8287
1	考驗小型車	4	107.08	1,299				3	19	AXF-8295
1	考驗小型車	4	107.06	1,798				3	19	AWD-3712
1	考驗小型車	4	108.12	1587				3	19	(KPC-7500),108年12月汰換
1	考驗小型車	4	108.12	1587				3	19	(KPC-7575),108年12月汰換
1	考驗大客車	40	92.08	7,961				8	37	WF-292
1	考驗大客車	40	93.09	7,961				8	37	WK-229
1	考驗大客車	40	107.12	7,684				3	36	527-WF
1	考驗大貨車	2	96.12	7,684				8	40	197-TK
1	考驗大貨車	2	97.07	7,684				8	40	437-TK
1	考驗大貨車	2	105.11	6,403				5	35	AAG-662
1	考驗大貨車	1	106.09	6,403				5	35	AAH-380
1	考驗曳引車	2	94.09	12,913				8		(TT-1793)
1	考驗曳引車	2	94.09	12,913				8		(TT-1794)
1	考驗拖車		106.12					5		HAB-3077
1	考驗拖車		94.09					8		(LT-1843)
1	考驗重型機車	1	92.05	125				2	1	PE2-289,109年12月汰換為重型 電動機車(不含電池)

公路總局及所屬
公務車輛明細表

中華民國109年度

單位：新臺幣千元

車輛數	車輛種類	乘客人數 不含司機	購置 年月	汽缸總排氣量 (立方公分)	油料費			養護費	其他	備 註
					數量(公升)	單價(元)	金額			
1	考驗重型機車	1	94.06	125				2	1	PA7-450,109年12月汰換為重型 電動機車(不含電池)
1	考驗重型機車	1	94.07	125				2	1	F3F-570
1	考驗重型機車	1	99.06	125				2	1	258-GPA
1	考驗重型機車	1	104.06	125				2	1	658-NKD
1	考驗重型機車	1	105.07	100					1	MBF-2521
1	考驗重型電動機車(不含電池)	1	108.12					2	1	BA2-425,108年12月汰換為重型 電動機車(不含電池)
臺中區監理所					11,676		339	504	881	
1	小客車(稽查車)	4	101.04	1,997	1,668	29.00	48.4	51	20	8380-P3
1	電動汽車(稽查車)(含電池)	4	108.12					7	3	4392-LE,108年12月汰換為電動 汽車(含電池)
1	小客貨兩用車	7	93.12	2,350					17	9879-KZ
1	小客貨兩用車	7	93.12	2,350					17	9899-KZ,109年12月汰換
1	小客貨兩用車	7	96.09	2,350	1,668	29.00	48.4	51	20	4128-UF
1	小客貨兩用車	7	102.05	2,351	1,668	29.00	48.4	51	20	AAE-1790
1	小客貨兩用車	7	103.05	2,351	1,668	29.00	48.4	34	20	AGJ-2215
1	小客貨兩用車	7	105.06	2,351	1,668	29.00	48.4	26	20	ARF-7981
1	小客貨兩用車	7	106.06	2,351	1,668	29.00	48.4	26	20	ATB-8291
1	小客貨兩用車	7	107.05	2,351	1,668	29.00	48.4	9	20	AXD-2976
1	考驗小型車	4	88.04	1,587				8		(KPC-7578)
1	考驗小型車	4	88.12	1,597				8		(YPC-7642),109年12月汰換
1	考驗小型車	4	92.08	1,497				8	19	4089-GS
1	考驗小型車	4	93.06	1,584				18	19	4762-GX
1	考驗小型車	4	94.06	1,999				8	24	3356-LR
1	考驗小型車	4	94.05	1,999				8	24	7268-ND
1	考驗小型車	4	94.05	1,999				8	24	3333-LE
1	考驗小型車	4	95.04	1,834				8	24	4687-PR
1	考驗小型車	4	95.05	1,834				8	24	4688-PR
1	考驗小型車	4	95.05	1,834				8	24	4689-PR
1	考驗小型車	4	95.05	1,834				8	24	9688-NW
1	考驗小型車	4	98.05	1,798				8	19	3486-VA
1	考驗小型車	4	99.04	1,798				8	19	5605-ZF
1	考驗小型車	4	99.11	1,798				8	19	6496-A5
1	考驗小型車	4	105.11	1,998				5	24	APJ-0856
1	考驗小型車	4	107.08	1,299				3	19	AXF-8302
1	考驗小型車	4	107.05	1,499				3	19	AXD-0663
1	考驗小型車	4	107.06	1,798				3	19	AWD-3713
1	考驗小型車	4	108.12	1587				3	19	(KPC-7579),108年12月汰換
1	考驗大客車	40	92.08	7,961				8		(KB-7806)
1	考驗大客車	40	93.09	7,961				8		(KB-7883)
1	考驗大客車	40	95.09	7,790				8	36	005-WB
1	考驗大客車	40	108.12	9419				3	39	(HB-7319),108年12月汰換
1	考驗大貨車	2	94.09	7,961				8		(KT-7981)
1	考驗大貨車	2	96.12	7,684				8	40	931-TN
1	考驗大貨車	2	108.12	7412				3	40	(HT-7154),108年12月汰換
1	考驗大貨車	2	108.12	7412				3	40	(HT-7477),108年12月汰換
1	考驗曳引車	2	98.06	15,681				8	66	268-UC
1	考驗曳引車	2	98.06	15,681				8	66	269-UC
1	考驗拖車		98.06					8		73-ZD
1	考驗拖車		98.06					8		75-ZD
1	考驗重型機車	1	94.06	124				2	1	G7G-999
1	考驗重型機車	1	96.03	124				2	1	6GM-289
2	考驗重型機車	1	93.06	124				3		(KC434774),109年12月汰換為重 型電動機車(不含電池)
										(KC434768)

公路總局及所屬
公務車輛明細表

中華民國109年度

單位：新臺幣千元

車輛數	車輛種類	乘客人數 不含司機	購置 年月	汽缸總排氣量 (立方公分)	油料費			養護費	其他	備 註
					數量(公升)	單價(元)	金額			
1	考驗重型機車	1	94.07	124				2	1	G6X-959
1	考驗重型機車	1	96.08	124				2	1	001-BTU
1	考驗重型機車	1	102.05	125				2	1	132-MLR
1	考驗重型機車	1	103.04	101				2	1	056- NWE
1	考驗重型機車	1	103.04	124				2	1	078-NYQ
1	考驗重型機車	1	103.12	101				2	1	938-TAV
1	考驗重型機車	1	103.12	124				2	1	211-NZT
1	考驗重型機車	1	104.07	124				2	1	011-PYF
1	考驗重型機車	1	105.12	125				2	1	MDU-3101
2	考驗重型機車	1	107.05	101				4	3	MTN-6611 MUC-6518
嘉義區監理所					13,344		387	608	978	
1	小客車(稽查車)	4	97.03	1,997	1,668	29.00	48.4	51	20	4833-SU
1	小客車(稽查車)	4	99.02	1,794	1,668	29.00	48.4	51	15	5810-US
1	電動汽車(含電池)	4	108.12					7	3	4759-GE,108年12月汰換為電動汽車(含電池)
1	小客貨兩用車	7	94.01	2,350					17	0218-JZ,109年12月汰換
1	小客貨兩用車	7	94.01	2,350					17	2276-LS
1	小客貨兩用車	7	96.08	2,350	1,668	29.00	48.4	51	20	8567-QP
1	小客貨兩用車	7	102.05	2,351	1,668	29.00	48.4	51	20	AAE-1791
1	小客貨兩用車	7	102.05	2,351	1,668	29.00	48.4	51	20	AAE-1792
1	小客貨兩用車	7	103.05	2,351	1,668	29.00	48.4	34	20	AGJ-2201
1	小客貨兩用車	7	105.05	2,351	1,668	29.00	48.4	26	20	ARF-5287
1	小貨車	1	94.01	2,350	1,668	29.00	48.4	8	16	8711-JC
1	考驗小型車	4	88.04	1,498				8	19	3500-GM,109年12月汰換
1	考驗小型車	4	88.04	1,587				8		(KPC-7584)
1	考驗小型車	4	88.07	1,497				8	19	2N-0463
1	考驗小型車	4	88.12	1,497				8	19	AJW-9703
1	考驗小型車	4	88.12	1,497				8	19	5S-1591
1	考驗小型車	4	88.12	1,497				8	19	5S-1590
1	考驗小型車	4	88.12	1,597				8	19	9R-4636
1	考驗小型車	4	89.04	1,995				8	24	2G-5006
1	考驗小型車	4	91.03	1,999				8	24	7D-4423,他機關移撥
1	考驗小型車	4	92.10	1,995				8	24	6629-DA,他機關移撥
1	考驗小型車	4	94.06	1,999				8	24	2266-LP
1	考驗小型車	4	95.05	1,834				8	24	3456-NR
1	考驗小型車	4	95.05	1,834				8	24	9689-NW
1	考驗小型車	4	98.05	1,798				8	19	3487-VA
1	考驗小型車	4	99.04	1,798				8	19	7235-US
1	考驗小型車	4	105.06	1,499				5	19	AND-6205
1	考驗小型車	4	105.11	1,998				5	24	APJ-0685
1	考驗小型車	4	106.05	1,499				5	19	ATB-0593
1	考驗小型車	4	106.06	1,798				5	19	ATP-0565
1	考驗小型車	4	106.07	1,299				5	19	ATE-0590
1	考驗小型車	4	106.07	1,299				5	19	ATE-0652
1	考驗小型車	4	107.05	1,499				3	19	AXD-0670
1	考驗小型車	4	107.05	1,499				3	19	AXD-0671
1	考驗小型車	4	107.08	1,299				3	19	AXF-8301
1	考驗小型車	4	107.06	1,497				3	19	AWD-3720
1	考驗小型車	4	108.12	1498				3	19	AJW-9702,108年12月汰換
1	考驗大客車	40	92.09	7961				8		(KB-7817)
1	考驗大客車	40	93.08	7,961				8	37	WR-360
1	考驗大客車	40	94.08	7,961				8	37	WS-626
1	考驗大客車	40	107.12	7,684				3	36	KJA-7002
1	考驗大貨車	2	96.10	7,684				8	40	183-TP
1	考驗大貨車	2	97.07	7,684				8	40	115-UF
1	考驗大貨車	2	108.12	7412				3	40	(HT-7381),108年12月汰換
1	考驗大貨車	2	108.12	7412				3	40	(HT-7382),108年12月汰換

公路總局及所屬
公務車輛明細表

中華民國109年度

單位：新臺幣千元

車輛數	車輛種類	乘客人數 不含司機	購置 年月	汽缸總排氣量 (立方公分)	油料費			養護費	其他	備 註
					數量(公升)	單價(元)	金額			
1	考驗曳引車	2	93.09	12,700				8		(TT-1791)
1	考驗曳引車	2	93.09	12,700				8		(TT-1792)
1	考驗拖車		93.08					8		(LT-1841)
1	考驗拖車		93.08					8		(LT-1842)
2	考驗重型機車	1	92.04	125				3	3	G9F-289 J35-222
1	考驗重型機車	1	93.03	101				2		(SG20AB609121)
1	考驗重型機車	1	93.03	101				2	1	216-JUW,109年12月汰換為重型 電動機車(不含電池)
1	考驗重型機車	1	93.05	125				2		(4TE412320)
5	考驗重型機車	1	94.05	125				9		(KC601524) (KC601734) (KC601775) (KC601786) (KC604835)
2	考驗重型機車	1	95.05	125				3	3	H7F-079 588-BDE
2	考驗重型機車	1	101.12	125				3		(FD415833) (FD411981)
1	考驗重型機車	1	105.06	101				2		(KX046290)
1	考驗重型機車	1	107.07	125				2	1	MSH-7726
1	考驗輕型電動機車(含電池)	1	108.12					2	1	H92-466,108年12月汰換為輕型 電動機車(含電池)
1	考驗重型電動機車(不含電池)	1	108.12					2	1	(C2F10050),108年12月汰換為重 型電動機車(不含電池)
高雄區監理所					6,672		194	391	941	
1	小客車(稽查車)	4	101.04	1,997	1,668	29.00	48.4	51	20	4291-H3
1	小客車(稽查車)	4	101.04	1,997	1,668	29.00	48.4	51	20	4292-H3
1	小客貨兩用車	7	92.06	2,350					17	0026-GP,109年12月汰換
1	小客貨兩用車	7	94.01	2,350					17	1027-ME
1	小客貨兩用車	7	94.01	2,350					17	1028-ME
1	小客貨兩用車	7	94.01	2,350					17	1029-ME
1	小客貨兩用車	7	104.05	2,351	1,668	29.00	48.4	34	20	AKP-3927
1	小客貨兩用車	7	105.06	2,351	1,668	29.00	48.4	26	20	AND-6710
1	考驗小型車	4	86.08	1,498				8	19	N9-4737,109年12月汰換
1	考驗小型車	4	86.08	1,840				8	24	7S-0350,109年12月汰換
1	考驗小型車	4	87.12	1,587				8	19	E4-6096
1	考驗小型車	4	88.07	1,497				8		(KPC-7607)
1	考驗小型車	4	107.11	1,798				3	19	AZT-2920
1	考驗小型車	4	92.08	1,497				8	19	7V-9287
1	考驗小型車	4	94.06	1,999				8	24	3419-MF
1	考驗小型車	4	95.05	1,834				8	24	3706-NY
1	考驗小型車	4	95.05	1,834				8	24	3707-NY
1	考驗小型車	4	98.06	1,798				8	19	3489-VA
1	考驗小型車	4	99.04	1,798				8	19	4799-ZQ
1	考驗小型車	4	103.04	1,596				7	19	AHY-3856
1	考驗小型車	4	103.04	1,596				7	19	AHY-3857
1	考驗小型車	4	103.07	1,597				7	19	AJA-3109
1	考驗小型車	4	103.07	1,597				7	19	AJA-3110
1	考驗小型車	4	105.10	1,998				5	24	APH-3651
1	考驗小型車	4	105.11	1,998				5	24	APJ-0876
1	考驗小型車	4	106.06	1,798				5	19	ATP-0820
1	考驗小型車	4	106.06	1,798				5	19	ATP-0821
1	考驗小型車	4	107.06	1,798				3	19	AWD-3721
1	考驗小型車	4	108.12	1497				3	19	(KPC-7503),108年12月汰換
1	考驗小型車	4	108.12	1578				3	19	(KPC-7504),108年12月汰換
1	考驗小型車	4	108.12	1497				3	19	(KPC-7605),108年12月汰換
1	考驗大客車	40	94.08	7,961				8	37	901-WD
1	考驗大客車	40	95.09	7,790				8	36	WX-132

公路總局及所屬
公務車輛明細表

中華民國109年度

單位：新臺幣千元

車輛數	車輛種類	乘客人數 不含司機	購置 年月	汽缸總排氣量 (立方公分)	油料費			養護費	其他	備 註
					數量(公升)	單價(元)	金額			
1	考驗大客車	36	102.11	7,640				8	36	953-WD
1	考驗大客車	40	106.10	7,684				5	36	529-WG
1	考驗大客車	40	108.12	9419				3	39	WV-411,108年12月汰換
1	考驗大貨車	2	96.12	7,684				8	40	018-XY
1	考驗大貨車	2	100.12	7,684				8	40	398-N6
1	考驗大貨車	2	104.07	6,403				7	35	283-T8
1	考驗大貨車	2	108.12	6728				3	36	(KT-7600),108年12月汰換
1	考驗曳引車	2	94.09	12,913				8		(TT-1795)
1	考驗拖車		103.07					7		01-F8
1	考驗重型機車	1	95.06	125				2	1	P3S-159,109年12月汰換為重型 電動機車(不含電池)
4	考驗重型機車	1	99.06	125				7	5	350-JWL,109年12月汰換為重型 電動機車(不含電池)
										351-JWL
										352-JWL
										355-JWL
1	考驗重型機車	1	104.05	150				2	2	800-THH
1	考驗重型機車	1	107.09	150				2	2	MTC-0155
臺北市區監理所					8,964		260	558	1,205	
1	小客車(稽查車)	4	92.04	1,999					17	9E-7109,109年12月汰換為電動 汽車(含電池)
1	小客車(稽查車)	4	92.04	1,999					17	9E-2108,109年12月汰換為電動 汽車(含電池)
1	小客車	4	91.07	1,598					12	8D-8591,109年12月汰換為電動 汽車(含電池)
1	小客車	4	98.06	1,794	1,668	29.00	48.4	51	15	2089-UX
1	小客貨兩用車	7	92.06	2,350					17	U9-5088,109年12月汰換
1	小客貨兩用車	7	94.11	2,350	1,668	29.00	48.4	51	20	1839-ED
1	小客貨兩用車	7	94.11	2,350	1,668	29.00	48.4	51	20	5638-DA
1	小客貨兩用車	7	94.11	2,350	1,668	29.00	48.4	51	20	5639-DA
1	小客貨兩用車	7	102.05	2,351	1,668	29.00	48.4	51	20	AAM-9383
1	考驗小型車	4	107.12	1,299				3	19	BBA-5223
1	考驗小型車	4	81.05	1,171				8	15	WY-0209
1	考驗小型車	4	89.02	1,998				8	24	6F-0482
1	考驗小型車	4	90.05	1,497				8	19	3C-4820
1	考驗小型車	4	90.05	1,497				8	19	3C-4821
1	考驗小型車	4	90.05	1,497				8	19	0026-G7
1	考驗小型車	4	90.09	1,332				8	19	6F-2131
1	考驗小型車	4	90.10	1,275				8	19	6F-2169
1	考驗小型車	4	90.05	1,995				8	24	3C-1336
1	考驗小型車	4	91.07	1,598				8	19	8D-8592
1	考驗小型車	4	91.07	1,598				8	19	8D-8601
1	考驗小型車	4	94.06	1,999				8	24	6668-KM
1	考驗小型車	4	95.05	1,834				8	24	1516-EW
1	考驗小型車	4	97.09	1,598				8	19	2967-QS
1	考驗小型車	4	97.09	1,598				8	19	2968-QS
1	考驗小型車	4	98.05	1,798				8	19	3483-VA
1	考驗小型車	4	99.04	1,798				8	19	0062-G7
1	考驗小型車	4	100.03	1,498				8	19	4759-YJ
1	考驗小型車	4	103.11	1,499				7	19	AKA-2572
1	考驗小型車	4	103.11	1,499				7	19	AKA-2573
1	考驗小型車	4	106.05	1,499				5	19	ATB-0632
1	考驗小型車	4	106.07	1,299				5	19	ATE-0631
1	考驗小型車	4	106.07	1,299				5	19	ATE-0637
1	考驗小型車	4	106.07	1,299				5	19	ATE-0638
1	考驗小型車	4	106.07	1,299				5	19	ATE-0587
1	考驗小型車	4	107.08	1,299				3	19	AXF-8275
1	考驗小型車	4	107.05	1,498				3	19	AXC-8531

公路總局及所屬
公務車輛明細表

中華民國109年度

單位：新臺幣千元

車輛數	車輛種類	乘客人數 不含司機	購置 年月	汽缸總排氣量 (立方公分)	油料費			養護費	其他	備 註
					數量(公升)	單價(元)	金額			
1	考驗小型車	4	107.05	1,498				3	19	AXC-8532
1	考驗小型車	4	107.06	1,798				3	19	AWD-3710
1	考驗小型車	4	108.12	1587				3	19	(KPC-7570),108年12月汰換
1	考驗小型車	4	108.12	1597				3	19	WZ-1233,108年12月汰換
1	考驗大客車	40	90.02	7,961				8	37	VZ-037
1	考驗大客車	40	90.12	7,790				8	36	BE-581
1	考驗大客車	40	90.12	7,790				8	36	BE-582
1	考驗大客車	40	100.04	7,640				8	36	151-WE
1	考驗大貨車	2	89.06	7,961				8	41	9E-305,109年12月汰換
1	考驗大貨車	2	89.06	7,961				8	41	9E-306
1	考驗大貨車	2	92.08	7,961				8	41	036-VU
1	考驗大貨車	2	93.12	7,790				8	40	901-UL
1	考驗曳引車	2	90.08	12,882				8	60	BE-618
1	考驗曳引車	2	107.10	12,913				3	60	KEA-1306
1	考驗拖車		85.05					8		EK-30
1	重型機車	1	90.11	124	312	29.0	9	2	1	PZX-146
1	考驗重型機車	1	92.01	125				2	1	BLG-393
1	考驗重型機車	1	93.04	125				2		(KC432217)
3	考驗重型機車	1	99.11	125				5	4	020-HKW
										021-HKW
										022-HKW
1	考驗重型機車	1	100.01	101				2	1	252-JAG
1	考驗重型機車	1	100.06	125				2	1	708-HYN
2	考驗重型機車	1	106.06	124				3	3	ADV-8669
										ADV-8670
1	輕型電動機車(含電池)	1	108.12					2	1	PZX-145,108年12月汰換為輕型 電動機車(含電池)
1	重型機車	1	108.12	125	312	29.0	9	2	1	PZX-143,108年12月汰換為重型 機車
1	考驗重型電動機車(不含電池)	1	108.12					2	1	BFP-917,108年12月汰換為重型 電動機車(不含電池)
高雄市區監理所					6,672		194	261	492	
1	小客車(稽查車)	4	95.09	2,378	1,668	29.00	48.4	51	20	5129-XD
1	小客車(稽查車)	4	104.03	1,998	1,668	29.00	48.4	34	20	AKN-2736
1	電動汽車(含電池)	4	108.12					7	3	ZC-1568,108年12月汰換為電動 汽車(含電池)
1	小客貨兩用車	7	89.03	2,694					22	ZD-3613,109年12月汰換
1	小客貨兩用車	7	94.01	2,350					17	ZX-1627
1	小客貨兩用車	7	103.05	2,351	1,668	29.00	48.4	34	20	AGJ-2206
1	小客貨兩用車	7	108.12	2,350	1,668	29.00	48.4	9	20	0027-GP,108年12月汰換為小客 貨兩用車
1	考驗小型車	4	88.12	1,597				8		(YPC-7645),109年12月汰換
1	考驗小型車	4	89.04	1,597				8	19	ZD-8280
1	考驗小型車	4	93.06	1,584				18	19	4763-GX
1	考驗小型車	4	95.05	1,834				8	24	3708-NY
1	考驗小型車	4	100.09	1,596				8	19	8507-G6
1	考驗小型車	4	100.10	1,597				8	19	1309-K2
1	考驗小型車	4	103.11	1,798				7	19	AKA-0132
1	考驗小型車	4	105.06	1,499				5	19	AND-6203
1	考驗小型車	4	106.06	1,798				5	19	ATP-0615
1	考驗小型車	4	106.07	1,299				5	19	ATE-0583
1	考驗小型車	4	107.05	1,499				3	19	AXD-0672
1	考驗小型車	4	107.08	1,299				3	19	AXF-8303
1	考驗小型車	4	108.12	1498				3	19	P2-9429,108年12月汰換
1	考驗大客車	45	104.12	7,684				7	36	820-WG
1	考驗大貨車	1	105.11	6,403				5	35	KEB-8212
1	考驗曳引車	2	99.06	12,913				8	60	776-BR
1	考驗拖車		89.10					8		42-ZM

公路總局及所屬
公務車輛明細表

中華民國109年度

單位：新臺幣千元

車輛數	車輛種類	乘客人數 不含司機	購置 年月	汽缸總排氣量 (立方公分)	油料費			養護費	其他	備 註
					數量(公升)	單價(元)	金額			
3	考驗重型機車	1	99.05	101				5	4	503-ESY 505-ESY 506-ESY
1	考驗重型機車	1	99.06	125				2	1	353-JWL
1	考驗重型機車	1	103.11	124				2	1	872-PTD
材料試驗所					5,004		145	76	59	
	小客貨兩用車	5	101.04	2,378	1,668	29.00	48.4	51	20	3290-L3
	小客貨兩用車	4	108.12	2,378	1,668	29.00	48.4	9	20	5T-8075,108年12月汰換為小客貨兩用車
1	小貨車	1	106.05	2,998	1,668	29.00	48.4	16	19	AUJ-2602
公路人員訓練所					5,004		145	2,050	3,383	
1	小客貨兩用車	7	102.05	2,351	1,668	29.00	48.4	51	20	AAE-1796
1	小客貨兩用車	7	102.05	2,351	1,668	29.00	48.4	51	20	AAE-1797
1	小客貨兩用車	7	102.05	2,351	1,668	29.00	48.4	51	20	AAE-1802
1	教練小型車	4	87.07	1,497				18	19	4715-SU
1	教練小型車	4	88.04	1,587				18	19	W9-1247
1	教練小型車	4	90.02	1,988				18	24	2C-4223,他機關移撥
1	教練小型車	4	90.02	1,988				18	24	2C-4225,他機關移撥
1	教練小型車	4	90.02	1,988				18	24	2C-4226,他機關移撥
1	教練小型車	4	90.02	1,988				18	24	2C-4227,他機關移撥
1	教練小型車	4	90.02	1,988				18	24	2C-4228,他機關移撥
1	教練小型車	4	90.02	1,988				18	24	2C-4229,他機關移撥
1	教練小型車	4	91.09	1,497				18	19	7T-4570
1	教練小型車	4	91.09	1,497				18	19	7T-4572
1	教練小型車	4	91.09	1,497				18	19	7T-4576
1	教練小型車	4	91.09	1,497				18	19	7T-4577
1	教練小型車	4	91.11	1,794				18	19	6E-7211,他機關移撥
1	教練小型車	4	92.08	1,597				18	19	8135-FJ
1	教練小型車	4	92.08	1,597				18	19	8136-FJ
1	教練小型車	4	92.08	1,597				18	19	8137-FJ
1	教練小型車	4	92.08	1,597				18	19	8138-FJ
1	教練小型車	4	92.08	1,597				18	19	8139-FJ
1	教練小型車	4	92.08	1,597				18	19	8150-FJ
1	教練小型車	4	92.08	1,497				18	19	4090-GS
1	教練小型車	4	93.06	1,584				18	19	4769-GX
1	教練小型車	4	93.06	1,584				18	19	4770-GX
1	教練小型車	4	93.06	1,584				18	19	4771-GX
1	教練小型車	4	93.06	1,584				18	19	4772-GX
1	教練小型車	4	93.06	1,584				18	19	4773-GX
1	教練小型車	4	93.06	1,584				18	19	4958-JN
1	教練小型車	4	93.06	1,584				18	19	5465-ML
1	教練小型車	4	94.06	1,999				18	24	4663-KH
1	教練小型車	4	94.06	1,999				18	24	4665-KH
1	教練小型車	4	94.06	1,999				18	24	4419-KG
1	教練小型車	4	94.06	1,999				18	24	4420-KG
1	教練小型車	4	94.06	1,999				18	24	4422-KG
1	教練小型車	4	94.06	1,999				18	24	4425-KG
1	教練小型車	4	94.06	1,584				18	19	4455-LR
1	教練小型車	4	94.06	1,584				18	19	4456-LR
1	教練小型車	4	95.05	1,834				18	24	4677-EX
1	教練小型車	4	99.04	1,798				18	19	8225-YS
1	教練小型車	4	99.04	1,798				18	19	8226-YS
1	教練小型車	4	101.09					18	7	EAA-2007(電動車)
1	教練小型車	4	103.07	1,798				15	19	AGK-8502
1	教練小型車	4	105.10	1,998				10	24	APH-3601
1	教練小型車	4	105.10	1,998				10	24	APH-3602
1	教練小型車	4	105.10	1,998				10	24	APH-3603

公路總局及所屬 公務車輛明細表

中華民國109年度

單位：新臺幣千元

車輛數	車輛種類	乘客人數 不含司機	購置 年月	汽缸總排氣量 (立方公分)	油料費			養護費	其他	備 註
					數量(公升)	單價(元)	金額			
1	教練小型車	4	105.10	1,998				10	24	APH-3613
1	教練小型車	4	106.06	1,798				10	24	ASF-9026
1	教練小型車	4	106.06	1,798				10	19	ASF-9027
1	教練小型車	4	106.06	1,798				10	19	ASF-9036
1	教練小型車	4	106.06	1,798				10	19	ASF-9055
1	教練小型車	4	106.07	1,499				10	19	AGJ-3683
1	教練小型車	4	106.07	1,499				10	19	AGJ-3859
1	教練小型車	4	106.07	1,499				10	19	AGJ-5209
1	教練小型車	4	106.07	1,499				10	19	AGJ-5722
1	教練小型車	4	106.07	1,499				10	19	AGJ-7892
1	教練小型車	4	106.07	1,798				10	19	ASF-9097(油電混合動力)
1	教練小型車	4	106.07	1,798				10	19	ASF-9057(油電混合動力)
1	教練小型車	4	106.07	1,798				10	19	ASF-9117(油電混合動力)
1	教練小型車	4	106.11	1,299				10	19	ATV-3875
1	教練小型車	4	107.06	1,798				7	19	AWD-5312
1	教練小型車	4	107.08	1,299				7	19	AXE-9670
1	教練小型車	4	107.08	1,299				7	19	AXE-9671
1	教練小型車	4	107.08	1,299				7	19	AXE-9672
1	教練小型車	4	107.08	1,299				7	19	AXE-9675
1	教練小型車	4	107.08	1,299				7	19	AXE-9653
1	教練小型車	4	108.12	1497				7	19	7T-4573,108年12月汰換
1	教練小型車	4	108.12	1584				7	19	4766-GX,108年12月汰換
1	教練大客車	40	92.07	7,790				18	36	PAB-001
1	教練大客車	40	92.08	7,961				18	37	BD-168
1	教練大客車	40	92.09	7,961				18	37	BD-170
1	教練大客車	40	92.09	7,961				18	37	WX-115
1	教練大客車	40	99.03	7,684				18	36	675-WD
1	教練大客車	40	99.03	7,684				18	36	927-WD
1	教練大客車	40	99.12	7,684				18	36	075-WD
1	教練大客車	40	99.12	7,684				18	36	930-WD
1	教練大客車	40	101.03	7,684				18	36	095-WD
1	教練大客車	40	101.03	7,684				18	36	096-WD
1	教練大客車	36	102.11	7,640				18	36	540-WB
1	教練大客車	40	103.11	7,684				15	36	418-WF
1	教練大客車	40	103.11	7,684				15	36	419-WF
1	教練大客車	35	104.07	7,684				15	36	163-WF
1	教練大客車	35	104.07	7,684				15	36	165-WF
1	教練大客車	35	104.07	7,684				15	36	166-WF
1	教練大客車	35	104.07	7,684				15	36	167-WF
1	教練大客車	35	104.07	7,684				15	36	168-WF
1	教練大客車	35	104.07	7,684				15	36	169-WF
1	教練大客車	35	104.07	7,684				15	36	170-WF
1	教練大客車	37	104.06	12,740				15	43	159-WF
1	教練大客車	37	104.06	12,740				15	43	160-WF
1	教練大客車	18	104.12	4,009				15	26	179-WF
1	教練大客車	40	107.12	7,684				7	36	PAB-097
1	教練大客車	40	108.12	7,961				7	37	BD-175,108年12月汰換
1	教練大貨車	2	81.04	6,014				18	0	(HT-6927)
1	教練大貨車	2	84.05	7,412				18	35	TN-335,109年12月汰換
1	教練大貨車	2	84.05	7,412				18	35	R6-146,109年12月汰換
1	教練大貨車	2	85.12	7,412				18	35	S9-295
1	教練大貨車	2	88.12	6,728				18	31	6H-066
1	教練大貨車	2	94.09	7,961				18	36	137-SL
1	教練大貨車	2	100.12	7,684				18	35	231-BX
1	教練大貨車	2	105.11	6,403				10	30	AAD-582

公路總局及所屬
公務車輛明細表

中華民國109年度

單位：新臺幣千元

車輛數	車輛種類	乘客人數 不含司機	購置 年月	汽缸總排氣量 (立方公分)	油 料 費			養護費	其他	備 註
					數量(公升)	單價(元)	金額			
1	教練大貨車	1	106.09	6,403				10	30	KEA-2293
1	教練大貨車	1	106.09	6,403				10	30	KEA-2295
1	教練大貨車	1	106.09	6,403				10	30	KEA-2296
1	教練大貨車	1	106.09	6,403				10	30	KEA-2297
1	教練大貨車	2	107.11	7,790				7	35	KED-0702
1	教練大貨車	2	107.11	7,790				7	35	KED-0703
1	教練大貨車	2	108.12	7790				7	35	(HT-7379),108年12月汰換
1	教練曳引車	2	107.12	12,913				7	55	KED-0885
1	教練曳引車	2	89.09	10,640				18	49	5U-478,109年12月汰換
1	教練曳引車	2	89.09	10,640				18	49	5U-479
1	教練曳引車	2	92.08	10,520				18	49	WS-431
1	教練曳引車	2	93.09	12,700				18	55	912-RH
1	教練曳引車	2	94.09	12,913				18	55	621-SF
1	教練曳引車	2	96.10	12,913				18	55	410-TH
1	教練曳引車	2	105.10	10,518				10	49	AAD-398
1	教練曳引車	2	105.10	10,518				10	49	AAD-399
1	教練曳引車	2	107.10	12,913				7	55	KED-0713
1	教練曳引車	2	108.12	12882				7	55	QM-059,108年12月汰換
1	教練拖車		72.08					20		(LT-1821)
1	教練拖車		74.07					20		TA-93
1	教練拖車		74.07					20		8F-69
1	教練拖車		75.05					20		SB-48
1	教練拖車		87.03					20		TU-63
1	教練拖車		90.09					20		3G-48
1	教練拖車		90.09					20		3G-49
1	教練拖車		104.12					16		38-Y9
1	教練拖車		104.12					16		39-Y9
1	教練拖車		106.12					10		HAA-1107
2	教練重型機車	1	88.01	101				3	3	YMM-966
										YMM-967
1	教練重型機車	1	89.03	125				2		(SA25GA156360)
8	教練重型機車	1	91.06	150				14		(RD004546)
										(RD004549)
										(RD004552)
										(RD004511)
										(RD004505)
										(RD004499)
										(RD004517)
										(RD004521)
9	教練大型重型機車	1	104.03	689				15	62	AR- 582
										AR- 583
										AR-586
										AR-587
										AR-590
										AR-591
										AR-593
										AR-595
										AR-596
本年度新增車輛：										
第三區養護工程處										
1	小客貨兩用車	7	109.12	2,351						109年12月新增
1	小客貨兩用車	7	109.12	2,351						109年12月新增
1	小客貨兩用車	7	109.12	2,351						109年12月新增
1	傾卸貨車	2	109.12	4,899						109年12月新增
3	重型機車	1	109.12	150						109年12月新增
										109年12月新增
										109年12月新增

預算員額：	職員	4,452 人	技工	40 人
	警察	0 人	駕駛	2 人
	法警	0 人	聘用	16 人
	駐警	17 人	約僱	743 人
	工友	142 人	駐外雇員	0 人

合計： 5,412 人

公路總局

現有辦公房

中華民國

區 分	自有				無償借用		
	單位數	面積	取得成本	年需養護費	單位數	面積	年需養護費
一、辦公房屋	686棟	436,211.80	3,585,156	15,722		-	-
二、機關宿舍	35戶	12,178.38	51,993	1,795	1戶	99.19	-
1 首長宿舍	-	-	-	-	1戶	99.19	-
2 單房間職務宿舍	30戶	11,830.13	51,130	1,442		-	-
3 多房間職務宿舍	5戶	348.25	863	353		-	-
三、其他	208棟	-	159,756	903		-	-
合 計		448,390.18	3,796,905	18,420		99.19	-

辦公房舍租金計編列9,482千元，租用項目如下：

- 1.臺北市區監理所(含士林監理站)辦公房屋租金3,089千元，租用面積13,846.58平方公尺、使用人數312人，係辦公室、服務櫃檯、考驗場、檢驗線、道安講習教室及民眾等候區等公共使用區。
- 2.高雄市區監理所(含苓雅監理站)辦公房屋租金5,027千元，租用面積23,273.4平方公尺，使用人數264人，係辦公室、服務櫃檯、考驗場、檢驗線、道安講習教室及民眾等候區等公共使用區。
- 3.中崙監工站辦公室租金160千元，租用面積228平方公尺，使用人數6人，係設置辦公室、會議室、文檔資料室及貯藏室等。
- 4.西部濱海公路北區臨時工程處辦公室租金1,206千元，租用面積599平方公尺，使用人數57人，係設置辦公室、會議室、文檔資料室及貯藏室等。

及所屬

舍明細表

109年度

單位：新臺幣千元，平方公尺

有償租用或借用					合計			
單位數	面積	押金	租金	年需養護費	面積	押金	租金	年需養護費
10棟	37,946.98	-	9,482	-	474,158.78	-	9,482	15,722
	-	-	-	-	12,277.57	-	-	1,795
	-	-	-	-	99.19	-	-	-
	-	-	-	-	11,830.13	-	-	1,442
	-	-	-	-	348.25	-	-	353
	-	-	-	-	-	-	-	903
	37,946.98	-	9,482	-	486,436.35	-	9,482	18,420

本 頁 空 白

**公路總局及所屬
收支併列案款對照表**
中華民國109年度

單位：新臺幣千元

歲 出					歲 入				
科 目				預 算 數	科 目				預 算 數
款	項	目	節 名 稱 及 編 號		款	項	目	節 名 稱 及 編 號	
14			0029000000		3			0500000000	
	6		交通部主管	21,839,505				規費收入	21,839,505
			0029710000		114			0529010000	
			公路總局及所屬	21,839,505				交通部	21,839,505
		1	5829710100				2	0529010300	
			一般行政	306,593				使用規費收入	21,839,505
		2	5829711000				1	0529010301	
			公路及監理業務管理	2,055,187				汽車燃料使用費	21,839,505
		3	5829712000						
			公路建設及改善計畫	19,477,725					
		1	5829712021						
			公路新建及養護計畫	19,477,725					

補助計畫	計畫起訖年度	補助內容	接受補助機關列入預算年度	補助	
				經常	資本
				人事費	業務費
合計				-	-
1.5829711000				-	-
公路及監理業務管理					
(1)公路公共運輸多元推升計畫	06			-	-
[1]補助直轄市政府	106-109	1.多元服務供給-車輛、場站、營運方式、優化公運業者及擴大服務面向等方案補助(含服務性路線或偏遠離島地區營運虧損補貼)。 2.多元需求整合-通勤需求整合、觀光需求整合及票證需求整合等方案補助(含公路公共運輸間轉乘補貼所需經費)。 3.多元資訊整合-車輛資訊整合、場站資訊整合、資訊整合應用等方案補助。 4.多元方案加值-票證加值及觀光加值。 5.多元資源整合-中央、地方及民間等資源整合，如資助民間提案辦理公共運輸相關計畫等。 6.多元協作-區域協作、公私協作及異業協作，如鼓勵研提區域整合規劃，辦理區域運輸發展研究中心、公運計畫專案管理及協助成立公共運輸專責單位等。 7.多元行銷-體驗行銷、特色行銷及媒體行銷，如辦理公共運輸體驗及習慣養成計畫、設立特色候車設施、公共運輸路線創新規	109	-	-

及所屬
分析表
109年度

單位：新臺幣千元

經 費 之 用 途 分 析				
門	資	本	門	合 計
其 它	土 地	營 建 工 程	其 它	
1,153,900	-	5,683,778	1,900,000	8,737,678
1,153,900	-	-	1,900,000	3,053,900
1,153,900	-	-	1,900,000	3,053,900
761,574	-	-	1,254,000	2,015,574

補助計畫	計畫起訖年度	補助內容	接受補助機關列入預算年度	補助	
				經常	資本
				人事費	業務費
[2]補助臺灣省各縣市	106-109	<p>劃競賽、公共運輸服務滿意度及運輸力指標調查等。</p> <p>1. 多元服務供給-車輛、場站、營運方式、優化公運業者及擴大服務面向等方案補助(含服務性路線或偏遠離島地區營運虧損補貼)。</p> <p>2. 多元需求整合-通勤需求整合、觀光需求整合及票證需求整合等方案補助(含公路公共運輸間轉乘補貼所需經費)。</p> <p>3. 多元資訊整合-車輛資訊整合、場站資訊整合、資訊整合應用等方案補助。</p> <p>4. 多元方案加值-票證加值及觀光加值。</p> <p>5. 多元資源整合-中央、地方及民間等資源整合，如資助民間提案辦理公共運輸相關計畫等。</p> <p>6. 多元協作-區域協作、公私協作及異業協作，如鼓勵研提區域整合規劃，辦理區域運輸發展研究中心、公運計畫專案管理及協助成立公共運輸專責單位等。</p> <p>7. 多元行銷-體驗行銷、特色行銷及媒體行銷，如辦理公共運輸體驗及習慣養成計畫、設立特色候車設施、公共運輸路線創新規劃競賽、公共運輸服務滿意度及運輸力指標調查等。</p>	109	-	-

及所屬
分析表
109年度

單位：新臺幣千元

經 費 之 用 途 分 析				
門	本 門			合 計
其 它	土 地	營 建 工 程	其 它	
346,170	-	-	570,000	916,170

補 助 計 畫	計 畫 起 訖 年 度	補 助 內 容	接受補助 機關列入 預算年度	補 助	
				經 常	人 事 費 業 務 費
[3]補助福建省各縣	106-109	1.多元服務供給-車輛、場站、營運方式、優化公運業者及擴大服務面向等方案補助(含服務性路線或偏遠離島地區營運虧損補貼)。 2.多元需求整合-通勤需求整合、觀光需求整合及票證需求整合等方案補助(含公路公共運輸間轉乘補貼所需經費)。 3.多元資訊整合-車輛資訊整合、場站資訊整合、資訊整合應用等方案補助。 4.多元方案加值-票證加值及觀光加值。 5.多元資源整合-中央、地方及民間等資源整合，如資助民間提案辦理公共運輸相關計畫等。 6.多元協作-區域協作、公私協作及異業協作，如鼓勵研提區域整合規劃，辦理區域運輸發展研究中心、公運計畫專案管理及協助成立公共運輸專責單位等。 7.多元行銷-體驗行銷、特色行銷及媒體行銷，如辦理公共運輸體驗及習慣養成計畫、設立特色候車設施、公共運輸路線創新規劃競賽、公共運輸服務滿意度及運輸力指標調查等。	109	-	-
2.5829712021 公路新建及養護計畫				-	-
(1)公路系統新建及改善計畫	01			-	-

及所屬
分析表
109年度

單位：新臺幣千元

經 費 之 用 途 分 析				
門	本			合 計
其 它	土 地	營 建 工 程	其 它	
46,156	-	-	76,000	122,156
-	-	5,683,778	-	5,683,778
-	-	5,683,778	-	5,683,778

公路總局
補助經費
中華民國

補 助 計 畫	計 畫 起 訖 年 度	補 助 內 容	接受補助 機關列入 預算年度	補 助	
				經 常	特 種
				人 事 費	業 務 費
[1]補助直轄市政府	104-111	辦理生活圈道路工程之新建及改善。	109	-	-
[2]補助臺灣省各縣市	104-111	辦理生活圈道路工程之新建及改善。	109	-	-
[3]補助福建省各縣	99-110	1.辦理金門大橋工程建設計畫655,000千元。 2.辦理生活圈道路工程之新建及改善42,760千元。	109	-	-

及所屬
分析表
109年度

單位：新臺幣千元

經 費 之 用 途 分 析				
門	本 門			合 計
其 它	土 地	營 建 工 程	其 它	
-	-	10,000	-	10,000
-	-	4,976,018	-	4,976,018
-	-	697,760	-	697,760

捐 助 計 畫	計 畫 起 訖 年 度	捐 助 對 象	捐 助 內 容	捐 助	
				經 常	
				人 事 費	
合計				-	
1.對團體之捐助				-	
4040 對國內團體之捐助				-	
(1)5829710100				-	
一般行政					
[1]對文化公益事業等捐助	01	109-109	臺灣公路工會、文化公益事業機構、民間團體	係對臺灣公路工會及文化公益事業機構、民間團體捐助、捐贈、贈與等費用。	-
(2)5829711000					-
公路及監理業務管理					
[1]公路公共運輸多元推升計畫	02	106-109	公共汽車客運業者	1.補助交通部主管公路客運業推動公車限齡汰換及補助增購新車。 2.交通部主管公路客運業經營離島或偏遠地區營運虧損補貼。 3.辦理公路汽車客運路線使用非接觸式電子票證票價優惠補貼(含公路公共運輸間轉乘補貼所需經費)。	-
[2]提升汽車運輸業發展捐助費	03	109-109	汽車運輸產業業者	遊覽車客運業及貨運業者建置營運車輛安全監控管理系統。	-
2.對個人之捐助					-
4065 社會福利津貼及濟助					-
(1)5829710100					-
一般行政					
[1]早期退休生活特別困難之技工、工友年節特別照護金	04	109-109	早期退休支領一次退休金生活特別困難之技工、工友	早期退休支領一次退休金生活特別困難之技工、工友年節特別照護金。	-
4080 損失及賠償					-
(1)5829711000					-
公路及監理業務管理					
[1]監理所站保管車輛損失賠償費	05	109-109	遭受損害之人	監理所、站保管車輛等損失及賠償費。	-
[2]車輛機械肇事賠償費	06	109-109	車輛機械肇事受害人	車輛機械肇事賠償費。	-

及所屬
分析表
109年度

單位：新臺幣千元

經 費		之 用 途		分 析
門		資 本 門		合 計
業 務 費	其 他	營 建 工 程	其 他	
-	1,253,440	-	255,000	1,508,440
-	932,134	-	235,000	1,167,134
-	932,134	-	235,000	1,167,134
-	2,134	-	-	2,134
-	2,134	-	-	2,134
-	930,000	-	235,000	1,165,000
-	930,000	-	200,000	1,130,000
-	-	-	35,000	35,000
-	321,306	-	20,000	341,306
-	603	-	-	603
-	603	-	-	603
-	603	-	-	603
-	3	-	-	3
-	3	-	-	3
-	1	-	-	1
-	1	-	-	1

捐 助 計 畫	計 畫 起 訖 年 度	捐 助 對 象	捐 助 內 容	捐 助
				經 常
				人 事 費
[3]汽訓中心損失及賠償費	07 109-109	遭受損害之人	汽車修護或駕訓等因公發生之損失及賠償。	-
4085 獎勵及慰問				-
(1)5829710100				-
一般行政				
[1]退休(職)人員三節慰問金	08 109-109	本局退休(職)人員	退休(職)人員三節慰問金。	-
(2)5829711000				-
公路及監理業務管理				
[1]優良職業駕駛人選拔核發優良人員獎金	09 109-109	優良職業駕駛人	辦理優良職業駕駛人選拔核發優良人員獎金。	-
[2]計程車客運業職業駕駛員暨其子女獎學金	10 109-109	計程車客運業職業駕駛員暨其子女	計程車客運業職業駕駛員暨其子女獎學金。	-
[3]監理義務志工獎勵金	11 109-109	監理義務志工	監理義務志工獎勵金(含誤餐、車資等)。	-
4090 其他補助及捐助				-
(1)5829711000				-
公路及監理業務管理				
[1]危險物品車輛動態資訊管理平台監控設備購置計畫	12 109-109	載運危險物品車輛車主	危險物品車輛動態資訊管理平台監控設備購置。	-
[2]125CC以下配備ABS、CBS新機車補助宣導計畫	13 108-109	125CC以下機車配備ABS或CBS之購買人	計畫期間年內購買125CC以下配備有防鎖死煞車系統(ABS)或連動式煞車系統(CBS)之新機車。	-

及所屬
分析表
109年度

單位：新臺幣千元

經 費		之 用 途		分 析
門		資 本 門		合 計
業 務 費	其 他	營 建 工 程	其 他	
-	1	-	-	1
-	10,700	-	-	10,700
-	6,150	-	-	6,150
-	6,150	-	-	6,150
-	4,550	-	-	4,550
-	3,012	-	-	3,012
-	85	-	-	85
-	1,453	-	-	1,453
-	310,000	-	20,000	330,000
-	310,000	-	20,000	330,000
-	-	-	20,000	20,000
-	310,000	-	-	310,000

本 頁 空 白

**公路總局及所屬
派員出國計畫預算總表**
中華民國109年度

單位：新臺幣千元

類 別	本 年 度 計 畫 項 數	本 年 度 預 計 人 天	本 年 度 預 算 數	上 年 度 計 畫 項 數	上 年 度 核 定 人 天	上 年 度 預 算 數
合 計	4	27	438	4	27	438
考 察	2	12	151	1	6	58
視 察	-	-	-	-	-	-
訪 問	-	-	-	-	-	-
開 會	2	15	287	3	21	380
談 判	-	-	-	-	-	-
進 修	-	-	-	-	-	-
研 究	-	-	-	-	-	-
實 習	-	-	-	-	-	-

公路總局
派員出國計畫預
中華民國

計畫名稱及領域代碼	擬前往國家	擬拜會或視察機構	計畫內容	預計前往期間	預計天數	擬派人數
一．考察						
01 考察日本汽車貨運3業管理制度28	日本		我國貨運3業分類營運、從業管理制度係源自日本。近年來我國汽車貨運3業面臨安全、運價、營運秩序、消費者保護等議題，身為主管機關，改進現有管理機制、研提創新作為、檢討現行相關法令規定，以落實各項管理，實乃刻不容緩。揆諸日本過去十餘年間，對於貨運業之管理制度，已配合時代需求而有相應調整，爰擬前往考察，瞭解其法令修正及實務上對於業者督導查核情形，作為我國法規制度修正參考。	109.01-109.12	4	2
02 考察新加坡載運危險物品車輛運送管理28	新加坡		新加坡有關危險物品規範儲存及運送等規定與本國相似，為更臻提升相關物品載運行駛途中管理強度，並納入刻正辦理危險物品車輛動態資訊管理平台建置參考，藉由考察吸取新加坡現況法制面、申請運輸許可證及危險物品運送追蹤裝置管理方式，以優化並提升我國管理效率及強度。	109.01-109.12	4	1

及所屬
算類別表－考察、視察、訪問
109年度

單位：新臺幣千元

旅 費 預 算				歸屬預算科目	前三年內有無赴同一機構拜會、視察	
交通費	生活費	辦公費	合 計		有/無	如有，說明其內容
32	69	-	101	一般行政	無	
15	34	1	50	一般行政	無	

公路總局
派員出國計畫預算類別表
中華民國

計畫名稱及領域代碼	擬前往國家或地區	主要會議議題 談判重點等	預計天數	擬派人數	旅費	
					交通費	生活費
一・定期會議						
01 出席2020年第27屆智慧運輸世界年會 - 28	美國	1. 智慧型運輸系統世界大會研討主題，包括：自動化運輸、巨量資料分析及資料開放、車間通訊及協力系統、駕駛行為及輔助系統、無人大眾運輸、智慧城市、環境永續、交通管理、交通安全等領域。2. 身負省道公路工程及車輛監理等業務，日益嚴重的交通擁塞，行車秩序問題及公共運輸效能提升要面對；另天災、人禍等風險控管的綜合性需求也日益複雜，利用智慧型運輸系統的技術支援解決交通管理問題已是時勢所趨。3. 為行政院核定四年期智慧運輸系統發展建設計畫執行單位之一，爰需時刻關注並參與本年會活動。	8	1	47	58
02 出席2020年國際橋梁安全維護管理研討會 - 20	日本	1. 本研討會匯集了各國領先的學術科學家及研究人員，發表在橋梁工程設計領域之最新工法、經驗及國際趨勢，並提供一個跨國平台，以交流在橋梁工程設計領域遇到的實際挑戰及解決方案。2. 我國公路、橋梁發展迅速，其交通網絡極為發達，創新健康診斷技術已成為當前重要課題，參與本研討會將提升橋梁設計技術及理念，並可與各國橋	7	1	25	35

及所屬
一開會、談判

109年度

單位：新臺幣千元

預 算		歸屬預算科目	最近三次有關同一出國計畫之實際執行情形			
辦公費	合 計		出 國 地 點	出國期間	出國人數	國 外 旅 費
73	178	一般行政	澳洲	105.10	1	95
			加拿大	106.10	1	151
			丹麥	107.09	1	155
49	109	一般行政	美國	104.06	1	106
			美國	106.06	1	122
			澳洲	107.07	1	104

公路總局
派員出國計畫預算類別表
中華民國

計畫名稱及領域代碼	擬前往國家或地區	主要會議議題 談判重點等	預計天數	擬派人數	旅費	
					交通費	生活費
		梁領域最新發展趨勢進行交流，經由吸收各項先進設計、檢測知識，將有助於解決我國橋梁領域之發展。				

109年度

單位：新臺幣千元

151

公路總局
歲出按職能及經
中華民國

職能 別分類	經濟性 分類	經常			
		受僱人員報酬	商品及勞務購買支出	債務利息	土地租金支出
總計		4,890,955	3,655,924	-	57,824
12 運輸及通信		4,890,955	3,655,924	-	57,824

及所屬
濟性綜合分類表
109年度

單位：新臺幣千元

支 出				
經 常 移 轉				
對企業	對家庭及民間 非營利機構	對政府	對國外	經常支出合計
930,000	323,440	1,153,900	210	11,012,253
930,000	323,440	1,153,900	210	11,012,253

公路總局
歲出按職能及經
中華民國

職能 別分類	經濟性 分類	資本			
		投資及增資			資
		對營業基金	對非營業特種基金	對民間企業	對企業
總計		-	-	-	235,000
12 運輸及通信		-	-	-	235,000

及所屬
濟性綜合分類表
109年度

單位：新臺幣千元

支			出	
本	移	轉	土地購入	無形資產購入
對家庭及民間 非營利機構	對政府	對國外		
20,000	7,583,778	-	-	-
20,000	7,583,778	-	-	-

職能 別分類	經濟性 分類	資本 固定 資產			
		固 定 資 本			
		住宅	非住宅房屋	營建工程	運輸工具
總計		-	180,757	22,582,633	74,470
12 運輸及通信		-	180,757	22,582,633	74,470

及所屬
濟性綜合分類表
109年度

單位：新臺幣千元

支			出	總計
形	成		資本支出合計	
資訊軟體	機器及其他設備	土地改良		
70,850	169,452	-	30,916,940	41,929,193
70,850	169,452	-	30,916,940	41,929,193

**公路總局及所屬
跨年期計畫概況表**
中華民國109年度

單位：新臺幣億元

計畫名稱	執行期間	中央公務預算 經費需求總額	分年經費需求				備 註
			107及以 前年度 預算數	108年度 預算數	109年度 預算數	110及以後 年度預估 需求數	
公路公共運輸多元推升計畫	106-109	138.26	59.36	35.90	43.00		- 1. 行政院105年9月12日院臺交字第1050035495號函核定，修正計畫行政院106年12月6日院臺交字第1060038333號函核定。 2. 本計畫預計依期程辦理完竣，不再續編經費。
台9線蘇花公路山區路段改善計畫	99-109	543.39	436.87	68.90	37.62		- 1. 行政院99年12月16日院臺交字第0990072094號函核定，修正計畫行政院105年6月20日院臺交字第1050026371號函及行政院108年5月17日院臺交字第1080012665號函核定。 2. 本計畫預計依期程辦理完竣，不再續編經費。
台9線南迴公路拓寬改善後續計畫	100-109	223.49	170.84	20.84	31.81		- 1. 行政院100年7月27日院臺交字第1000038377號函核定，修正計畫行政院106年1月20日院臺交字第1060001474號函及行政院108年7月11日院臺交字第1080016184號函核定。 2. 本計畫預計依期程辦理完竣，不再續編經費。
生活圈道路交通系統建設計畫(公路系統)8年(104-111)計畫	104-111	439.00	170.82	52.29	60.00	155.89	行政院103年5月22日院臺交字第1030028383號函核定，修正計畫行政院105年3月23日院臺交字第1050012284號函及行政院107年5月14日院臺交字第1070087992號函核定。
金門大橋建設計畫	99-110	43.28	24.93	6.55	6.55	5.25	行政院99年3月19日院臺交字第0990012488號函核定，修正計畫行政院100年5月3日院臺交字第1000021042號函、行政院104年11月12日院臺交

**公路總局及所屬
跨年期計畫概況表**
中華民國109年度

單位：新臺幣億元

計畫名稱	執行期間	中央公務預算 經費需求總額	分年經費需求				備 註
			107及以 前年度 預算數	108年度 預算數	109年度 預算數	110及以後 年度預估 需求數	
淡江大橋及其連 絡道路建設計畫	103-113	66.22	25.86	2.73	11.20	26.43	字第1040060856號函 及行政院107年2月6 日院臺交字第106004 2062號函核定。 行政院103年1月15日 院臺交字第10301218 36號函核定，修正計 畫行政院107年11月1 4日院臺交字第10700 37808號函核定。
省道配合區域排 水整治及環境營 造計畫需辦理橋 梁工程	104-109	6.31	2.03	1.66	2.62	-	1. 行政院103年7月7 日院臺經字第1030 038866號函核定「 區域排水整治及環 境營造計畫（104 年－109年）」。 2. 本計畫預計依期程 辦理完竣，不再續 編經費。
省道配合重要河 川環境營造計畫 需辦理橋梁工程	104-109	21.04	9.19	4.72	7.13	-	1. 行政院103年7月7 日院臺經字第1030 038866號函核定「 重要河川環境營造 計畫（104年－109 年）」。 2. 本計畫預計依期程 辦理完竣，不再續 編經費。
時空資訊雲落實 智慧國土計畫	105-109	1.46	0.96	0.25	0.25	-	1. 行政院104年11月1 8日院臺交字第104 0058558號函核定 。 2. 本計畫預計依期程 辦理完竣，不再續 編經費。
台9線花東縱谷公 路安全景觀大道 計畫	106-113	94.70	0.29	1.00	7.57	85.84	行政院105年10月18 日院臺交字第105009 3419號函核定。
智慧運輸系統發 展建設計畫	107-109	2.84	1.54	0.30	1.00	-	1. 行政院106年2月13 日院臺交字第1060 004136號函核定。 2. 本計畫預計依期程 辦理完竣，不再續 編經費。
東西向快速公路 台76線（原漢寶 草屯線）台19線 以西路段改線工 程	108-114	139.90	-	0.62	9.00	130.28	行政院107年1月26日 院臺交字第10601024 27號函核定。
省道改善計畫 (108~113年)	108-113	360.00	-	58.07	60.00	241.93	行政院107年10月3日 院臺交字第10700313

**公路總局及所屬
跨年期計畫概況表**

中華民國109年度

單位：新臺幣億元

計畫名稱	執行期間	中央公務預算 經費需求總額	分年經費需求				備 註
			107及以 前年度 預算數	108年度 預算數	109年度 預算數	110及以後 年度預估 需求數	
高雄市區監理所 苓雅監理站遷建 計畫	109-112	3.74	-	-	0.04	3.70	28號函核定。 行政院108年2月1日 院臺交字第10800010 84號函核定。
臺中區監理所臺 中市監理站新建 辦公大樓工程計 畫	107-112	3.06	0.08	-	0.36	2.62	行政院108年5月21日 院臺交字第10800155 10號函核定。
125CC以下配備防 鎖死煞車系統 （ABS）、連動式 煞車系統（CBS） 新機車補助宣導 計畫	108-109	6.20	-	3.10	3.10	-	1.行政院108年1月10 日院臺交字第1080 160872號函核定。 2.本計畫預計依期程 辦理完竣，不再續 編經費。

本 頁 空 白

委 辦 計 畫	計 畫 起 訖 年 度	委 辦 內 容	委 辦	
			經 常	
			用 人 費 用	業 務 費 用
合計			160,774	219,304
1.5829711000 公路及監理業務管理			6,000	4,200
(1)公路公共運輸多元推升 計畫委託專案管理	109-109	公路公共運輸多元推升計畫執行作業 專案管理及相關業務。	6,000	4,200
2.5829712000 公路建設及改善計畫			154,774	215,104
5829712021 公路新建及養護計畫			154,774	215,104
(1)生活圈道路交通暨基礎 建設計畫多元專案管理 委託技術服務	109-109	辦理生活圈道路交通暨基礎建設計畫 多元專案管理委託技術服務相關業務 。	8,964	17,036
(2)時空資訊雲落實智慧國 土計畫	105-109	檢視省道路況資訊，並導入新興蒐集 與提升系統運算邏輯技術，以擴大資 料涵蓋面。	-	12,000
(3)智慧運輸系統發展建設 計畫	109-109	配合國道替代道路、台61線西濱快速 公路等省道快速公路路段，規劃設計 整體交通管理與控制策略。	-	30,000
(4)打造國際化自行車路線 特色壯遊活動及發展臺 灣地區性自行車深度旅 遊	109-112	各項年度活動(賽事)推廣、舉辦及宣 傳文宣印製等費用。	-	43,800
(5)多元化自行車道路網系 統規劃研究及資訊系統 建置	109-112	自行車道多元路線型態整合規劃、全 國經典示範區之自行車道多元路線全 程服務規劃、自行車多元示範路網系 統建立等技術服務。	5,750	4,000
(6)公路容量規劃研究	106-109	以臺灣本土車流特性資料，進行不同 公路設施容量分析研究，改進道路建 設規劃、交通影響評估與管理策略之 依據。	3,200	1,800
(7)橋梁管理系統相關管理 費用	109-109	委託管理「臺灣地區橋梁管理資訊系 統」供全國各橋梁管理機關使用。	3,400	3,600
(8)「新舊台9線蘇花公路 交控中心暨交控及機電 系統」委託民間營運管 理服務	106-111	新舊台9線蘇花公路交通控制中心、 隧道機電、消防保全，以及發生事故 時之第一時間搶救等工作委託民間辦 理。	80,012	62,865
(9)台9線南迴公路安朔交	108-113	台9線南迴公路安朔交控中心(草埔隧	50,318	39,533

及所屬
分析表
109年度

單位：新臺幣千元

經 費 之 用 途 分 析			
門	資	本	門
其 他	設 備 購 置	其 他	合 計
2,050	-	-	382,128
1,800	-	-	12,000
1,800	-	-	12,000
250	-	-	370,128
250	-	-	370,128
-	-	-	26,000
-	-	-	12,000
-	-	-	30,000
-	-	-	43,800
250	-	-	10,000
-	-	-	5,000
-	-	-	7,000
-	-	-	142,877
-	-	-	89,851

委 辦 計 畫	計 畫 起 訖 年 度	委 辦 內 容	委 辦	
			經 常	
			用 人 費 用	業 務 費 用
控中心(草埔隧道)暨交 控及機電系統委託民間 營運管理服務 (10)各警察局固定地磅取締 業務	109-109	道)、隧道機電、消防保全，以及發 生事故時之第一時間搶救等工作委託 民間辦理。 取締違規超載業務之人事、維護費， 含高雄市深水固定地磅、臺東縣大武 鄉南興固定地磅系統等委託各警察局 固定地磅取締業務。	3,130	470

及所屬
分析表
109年度

單位：新臺幣千元

經 費 之 用 途 分 析			
門	資 本		門
其 他	設 備 購 置	其 他	合 計
-	-	-	3,600

公路總局及所屬

立法院審議中央政府總預算案所提決議、附帶決議及注意辦理事項辦理情形報告表

中華民國 108 年度

決 議 、 附 帶 決 議 及 注 意 事 項		辦 理 情 形
項 次	內 容	
	壹、通案決議部分	
(一)	<p>108年度總預算案針對各機關及所屬通案刪減用途別項目決議如下：</p> <ol style="list-style-type: none"> 1. 減列政令宣導費5%。 2. 減列委辦費（不含法律義務支出）3%。 3. 減列軍事裝備及設施、房屋建築養護費、車輛及辦公器具養護費、設施及機械設備養護費4%。 4. 減列大陸地區旅費30%。 5. 減列國外旅費及出國教育訓練費（不含法律義務支出）5%。 6. 減列設備及投資（不含資產作價投資）5%。 7. 減列對國內團體之捐助及政府機關間之補助（不含法律義務支出）4%。 8. 對地方政府之補助（不含法律義務支出及一般性補助款）3%。 9. 前述1至5項允許在業務費科目範圍內調整。 10. 前述7至8項允許在獎補助費科目範圍內調整。 11. 前述1至8項若有特殊困難無法依上開原則調整者，可提出其他可刪減項目，經主計總處審核同意後予以代替補足。 12. 如總刪減數未達240億元（約1.19%），另予補足。 <p>108年度中央政府總預算案針對各機關及所屬統刪項目如下：</p> <ol style="list-style-type: none"> 1. 政令宣導費：統刪5%，其中國立故宮博物院、銓敘部、審計部、內政部、消防署及所屬、移民署、建築研究所、空中勤務總隊、領事事務局、北區國稅局及所屬、南區國稅局及所屬、國有財產署及所屬、國民及學前教育署、國立公共資訊圖書館、國立教育廣播電臺、工業局、加工出口區管理處及所屬、交通部、中央氣象局、原子能委員會、放射性物料管理局、林務局、漁業署及所屬、動植物防疫檢疫局及所屬、毒物及化學物質局、新竹科學工業園區管理局、中部科學工業園區管理局改以其他項目刪減替代，科目自行調整。 2. 委辦費：除法律義務支出不刪外，其餘統刪3%，其中國家安全會議、行政院、國立故宮博物院、檔案管理局、中央選舉委員會及所 	遵照辦理。

公路總局及所屬

立法院審議中央政府總預算案所提決議、附帶決議及注意辦理事項辦理情形報告表

中華民國 108 年度

決 議 、 附 帶 決 議 及 注 意 事 項 項 次 內 容	辦 理 情 形
	<p>屬、審計部、內政部、消防署及所屬、移民署、國防部所屬、國庫署、國家教育研究院、觀光局及所屬、農業藥物毒物試驗所、花蓮區農業改良場、動植物防疫檢疫局及所屬、中部科學工業園區管理局改以其他項目刪減替代，科目自行調整。</p> <p>3. 軍事裝備及設施、房屋建築養護費、車輛及辦公器具養護費、設施及機械設備養護費：統刪4%，其中行政院、主計總處、公務人力發展學院、國立故宮博物院、國家發展委員會、檔案管理局、公平交易委員會、銓敘部、公務人員退休撫卹基金監理委員會、審計部、審計部臺北市審計處、審計部新北市審計處、審計部桃園市審計處、審計部臺中市審計處、審計部臺南市審計處、審計部高雄市審計處、內政部、警政署及所屬、消防署及所屬、外交及國際事務學院、國防部所屬、賦稅署、高雄國稅局、北區國稅局及所屬、南區國稅局及所屬、關務署及所屬、國有財產署及所屬、財政資訊中心、教育部、國民及學前教育署、體育署、國家圖書館、國立公共資訊圖書館、國立教育廣播電臺、國家教育研究院、法務部、司法官學院、法醫研究所、廉政署、矯正署及所屬、行政執行署及所屬、最高檢察署、臺灣高等檢察署、臺灣高等檢察署臺中檢察分署、臺灣高等檢察署臺南檢察分署、臺灣高等檢察署高雄檢察分署、臺灣高等檢察署花蓮檢察分署、臺灣高等檢察署智慧財產檢察分署、臺灣臺北地方檢察署、臺灣士林地方檢察署、臺灣新北地方檢察署、臺灣桃園地方檢察署、臺灣新竹地方檢察署、臺灣苗栗地方檢察署、臺灣臺中地方檢察署、臺灣南投地方檢察署、臺灣彰化地方檢察署、臺灣雲林地方檢察署、臺灣嘉義地方檢察署、臺灣臺南地方檢察署、臺灣橋頭地方檢察署、臺灣高雄地方檢察署、臺灣屏東地方檢察署、臺灣臺東地方檢察署、臺灣花蓮地方檢察署、臺灣宜蘭地方檢察署、臺灣基隆地方檢察署、臺灣澎湖地方檢察署、福建高等檢察署金門檢察分署、福建金門地方檢察署、福建連江地方檢察署。</p>

公路總局及所屬

立法院審議中央政府總預算案所提決議、附帶決議及注意辦理事項辦理情形報告表

中華民國 108 年度

決 議 、 附 帶 決 議 及 注 意 事 項 項 次	內 容	辦 理 情 形
	<p>察署、調查局、工業局、中小企業處、加工出口區管理處及所屬、交通部、民用航空局、中央氣象局、觀光局及所屬、運輸研究所、公路總局及所屬、鐵道局及所屬、原子能委員會、放射性物料管理局、水土保持局、特有生物研究保育中心、臺南區農業改良場、漁業署及所屬、新竹科學工業園區管理局、海巡署及所屬改以其他項目刪減替代，科目自行調整。</p> <p>4. 大陸地區旅費：統刪30%，其中行政院、國立故宮博物院、國家發展委員會、役政署、移民署、空中勤務總隊、國庫署、關務署及所屬、教育部、國民及學前教育署、國家圖書館、國家教育研究院、工業局、標準檢驗局及所屬、中小企業處、交通部、中央氣象局、觀光局及所屬、鐵道局及所屬、原子能委員會、放射性物料管理局、農業委員會、林務局、林業試驗所、畜產試驗所、家畜衛生試驗所、農業藥物毒物試驗所、特有生物研究保育中心、茶業改良場、漁業署及所屬、動植物防疫檢疫局及所屬、農糧署及所屬、衛生福利部、中央健康保險署、新竹科學工業園區管理局、中部科學工業園區管理局、金融監督管理委員會、銀行局、檢查局改以其他項目刪減替代，科目自行調整。</p> <p>5. 國外旅費及出國教育訓練費：除法律義務支出不刪外，其餘統刪5%，其中國家安全會議、行政院、主計總處、人事行政總處、公務人力發展學院、國立故宮博物院、國家發展委員會、檔案管理局、客家委員會及所屬、中央選舉委員會及所屬、公平交易委員會、考選部、銓敘部、國家文官學院及所屬、公務人員退休撫卹基金監理委員會、公務人員退休撫卹基金管理委員會、審計部、內政部、警政署及所屬、役政署、移民署、建築研究所、空中勤務總隊、外交部、領事事務局、外交及國際事務學院、國防部、國防部所屬、財政部、國庫署、賦稅署、北區國稅局及所屬、南區國稅局及所屬、關務署及所屬、財政資訊中心、教育部、國民及學前教育署、國家圖書館、國立公共資訊圖書館、國家教育研究院、法務部、司法官學院、</p>	

公路總局及所屬

立法院審議中央政府總預算案所提決議、附帶決議及注意辦理事項辦理情形報告表

中華民國 108 年度

決 議 、 附 帶 決 議 及 注 意 事 項 項 次 內 容	辦 理 情 形
	<p>法醫研究所、廉政署、矯正署及所屬、行政執行署及所屬、臺灣高等檢察署、調查局、工業局、標準檢驗局及所屬、中小企業處、加工出口區管理處及所屬、中央地質調查所、交通部、民用航空局、中央氣象局、觀光局及所屬、運輸研究所、公路總局及所屬、鐵道局及所屬、職業安全衛生署、僑務委員會、原子能委員會、放射性物料管理局、核能研究所、農業委員會、林務局、水土保持局、農業試驗所、林業試驗所、水產試驗所、畜產試驗所、家畜衛生試驗所、農業藥物毒物試驗所、茶業改良場、種苗改良繁殖場、花蓮區農業改良場、漁業署及所屬、動植物防疫檢疫局及所屬、農糧署及所屬、毒物及化學物質局、環境檢驗所、環境保護人員訓練所、科技部、新竹科學工業園區管理局、中部科學工業園區管理局、金融監督管理委員會、銀行局、檢查局改以其他項目刪減替代，科目自行調整。</p> <p>6. 設備及投資：除資產作價投資不刪外，其餘統刪5%，其中立法院、司法院、最高法院、最高行政法院、臺北高等行政法院、臺中高等行政法院、高雄高等行政法院、公務員懲戒委員會、法官學院、智慧財產法院、臺灣高等法院臺中分院、臺灣高等法院臺南分院、臺灣高等法院高雄分院、臺灣高等法院花蓮分院、臺灣臺北地方法院、臺灣士林地方法院、臺灣新北地方法院、臺灣新竹地方法院、臺灣苗栗地方法院、臺灣臺中地方法院、臺灣南投地方法院、臺灣彰化地方法院、臺灣雲林地方法院、臺灣嘉義地方法院、臺灣臺南地方法院、臺灣橋頭地方法院、臺灣屏東地方法院、臺灣臺東地方法院、臺灣花蓮地方法院、臺灣宜蘭地方法院、臺灣基隆地方法院、臺灣澎湖地方法院、臺灣高雄少年及家事法院、福建高等法院金門分院、福建金門地方法院、福建連江地方法院、審計部臺北市審計處、審計部新北市審計處、審計部桃園市審計處、審計部臺中市審計處、審計部臺南市審計處、審計部高雄市審計處、警政署及所屬、中央警察大學、國防部所屬、財政部、賦稅署、臺北國稅局、中區國稅局及所屬、關務署及所屬、國有財產署及所</p>

公路總局及所屬

立法院審議中央政府總預算案所提決議、附帶決議及注意辦理事項辦理情形報告表

中華民國 108 年度

決 議 、 附 帶 決 議 及 注 意 事 項 項 次 內 容	辦 理 情 形
	<p>屬、財政資訊中心、國家圖書館、國立公共資訊圖書館、國立教育廣播電臺、國家教育研究院、法務部、司法官學院、法醫研究所、廉政署、矯正署及所屬、行政執行署及所屬、最高檢察署、臺灣高等檢察署、臺灣高等檢察署臺中檢察分署、臺灣高等檢察署臺南檢察分署、臺灣高等檢察署高雄檢察分署、臺灣高等檢察署花蓮檢察分署、臺灣高等檢察署智慧財產檢察分署、臺灣臺北地方檢察署、臺灣士林地方檢察署、臺灣新北地方檢察署、臺灣桃園地方檢察署、臺灣新竹地方檢察署、臺灣苗栗地方檢察署、臺灣臺中地方檢察署、臺灣南投地方檢察署、臺灣雲林地方檢察署、臺灣嘉義地方檢察署、臺灣臺南地方檢察署、臺灣橋頭地方檢察署、臺灣高雄地方檢察署、臺灣屏東地方檢察署、臺灣臺東地方檢察署、臺灣花蓮地方檢察署、臺灣宜蘭地方檢察署、臺灣基隆地方檢察署、臺灣澎湖地方檢察署、福建高等檢察署金門檢察分署、福建金門地方檢察署、福建連江地方檢察署、調查局、經濟部、工業局、中央氣象局、運輸研究所、公路總局及所屬、水產試驗所改以其他項目刪減替代，科目自行調整。</p> <p>7. 對國內團體之捐助與政府機關間之補助：除法律義務支出不刪外，其餘統刪4%，其中司法院、內政部、營建署及所屬、警政署及所屬、經濟部、交通部、僑務委員會、水土保持局、漁業署及所屬、動植物防疫檢疫局及所屬、環境保護署、文化部、新竹科學工業園區管理局改以其他項目刪減替代，科目自行調整。</p> <p>8. 對地方政府之補助：除法律義務支出及一般性補助款不刪外，其餘統刪3%，其中消防署及所屬、役政署、動植物防疫檢疫局及所屬改以其他項目刪減替代，科目自行調整。</p> <p>9. 財政部國庫署「國債付息」減列35億元，科目自行調整。</p>
(二)	<p>我國研發經費及中央政府科技預算均逐年遞增，研發投入呈成長趨勢。近年我國專利核准件數已有增加，被引用率雖曾成長，然近年呈遞減趨勢，且技術建設之世界排名下滑，技術輸入金額仍遠逾技術輸出金額。細究各產業技術輸出入</p> <p>非屬本局主管業務。</p>

公路總局及所屬

立法院審議中央政府總預算案所提決議、附帶決議及注意辦理事項辦理情形報告表

中華民國 108 年度

決 議 、 附 帶 決 議 及 注 意 事 項		辦 理 情 形
項 次	內 容	
	相抵之貿易餘額，以「電子零組件製造業」及「電腦、電子產品及光學製品製造業」等高科技產業之逆差金額最高，反映出我國高科技產業以代工製造為主之產業結構特性。為使逐年遞增之科研經費投入充分發揮成效，建請應強化科技創新能力及研發成效之應用，以提升我國關鍵技術之自主程度，進而提升我國產業競爭力。	
(三)	目前我國各項社會保險委託保險人辦理之行政經費，雖均由政府負擔，惟囿於法令規範或預算編列形式不同等，致經費負擔機關、預算編列方式與補助標準等迥異，建請行政院應研謀改善；此外，社會保險應建立獨立自主、兼具公平性、效率性與減少經濟負面效果之財務責任制度，政府如於負擔保險費及補助虧損之外，尚須全額負擔保險之行政經費，建請檢討其合理性及是否具有有效撙節之誘因等問題。	非屬本局主管業務。
(四)	我國國內投資成長動能趨緩，占GDP比重長期偏低，近年亦未有效提升公共投資；另在經濟全球化效應影響下，各國皆積極利用外人直接投資帶動經濟發展，惟我國招商引資成效亦未臻理想，建請行政院應積極改善國內投資環境，以發展國內產業並吸引外商投資。	非屬本局主管業務。
(五)	近年中央政府資訊業務委外程度居高不下，又資訊系統建置多未考量民眾需求，致網路之公民參與情形欠佳，要求各機關應積極檢討現有資訊系統之服務形式及內容，適時了解使用者需求，俾提升民眾使用意願，落實電子治理之願景。	遵照辦理。
(六)	財團法人法將於108年2月1日施行。該法制定前，行政院所屬各機關係依據民法有關規定，各自訂定財團法人設立許可及監督要點。依據民法第32條，主管機關得檢查財團法人之財產狀況，及其有無違反許可條件與其他法律之規定。惟長期以來，各主管機關對於民間捐助財團法人之管理強度與密度不一，各主管機關派員實地查核之頻率差異甚大，查核報告亦未全數於網站公開。爰要求行政院督促各主管機關，強化辦理財團法人業務實地查核，確保其支出與活動符合設立之公益目的。並彙總各主管機關至107年底止許可設立之財團法人家數，及各主管機關於103至107年度間，每年度實地查核政府捐助財團法人、民間捐助財團法人之家數，於108年6月底前以書面報告	非屬本局主管業務。

公路總局及所屬

立法院審議中央政府總預算案所提決議、附帶決議及注意辦理事項辦理情形報告表

中華民國 108 年度

決 議 、 附 帶 決 議 及 注 意 事 項 項 次	內 容	辦 理 情 形
	送交立法院財政委員會、司法及法制委員會。	
(七)	<p>行政院訂定之「教育文化公益慈善機關或團體免納所得稅適用標準」，為所得稅法第4條第1項第13款之授權性規定。自68年7月19日訂定以來，歷經8次修正，最近一次修正於102年2月26日發布。依據免稅標準規定，教育文化公益慈善機關或團體每年度用於與其創設目的有關活動之支出，不低於基金孳息及其他收入60%，即享有免稅資格；即使未達此標準，主管機關仍多核發同意函予以展延4年，長此以往造成稅收損失龐鉅，且公益績效不明，迭遭外界詬病。有鑑於部分機關或團體涉及關係人交易、投資股票成為集團控股機構，或未積極從事創設目的活動等不符公益目的濫用免稅資格之情事，財政部已於107年1月18日預告修正免稅標準第2條規定，未來將規範機關或團體與其捐贈人或其關係人不得藉相互間交易而有利益回流或變相盈餘分配之情形，與規範投資主要捐贈人及其關係企業股票之限制，並將支出比率規定改為按年度收入規模分級，最高可達80%。然該修正草案於107年3月19日預告期結束後，截至107年底止，行政院尚未核定發布，導致部分團體濫用免稅資格之情形繼續惡化。爰要求行政院於108年6月底前，彙總各主管機關於104至106年度核發同意函予教育、文化、公益、慈善機關或團體之總家數，及經主管機關查明同意之使用計畫支出總金額，以書面報告送交立法院財政委員會。107年度以後各年度之資料，並應於次年12月底前送交立法院財政委員會。</p>	非屬本局主管業務。
(八)	<p>各公務機關於辦理各項業務時，若有購置禮品或紀念品之需要，除應符合相關法規辦理外，應優先採購臺灣製產品。</p>	遵照辦理。
(九)	<p>衛生福利部及金融監督管理委員會近年來致力推動高齡者及身心障礙者安養信託業務，以保障身心障礙者在其直系親屬、撫養者年邁時，或高齡者於晚年期間的經濟安全，透過信託維持財產獨立，保障其生活、教育、安養、醫療等面向受到應有之照顧。截至107年6月底止，已有25家信託業者提供安養信託之相關商品，累計安養信託契約之受益人人數15,276人，累計信託財產本金達新臺幣136億元。有鑑於企業經營者經常利用其優越的經濟地位，訂定有利於己而不利於消費者</p>	非屬本局主管業務。

公路總局及所屬

立法院審議中央政府總預算案所提決議、附帶決議及注意辦理事項辦理情形報告表

中華民國 108 年度

決 議 、 附 帶 決 議 及 注 意 事 項 項 次	內 容	辦 理 情 形
	<p>的契約條款，造成締約雙方當事人地位不平等。為積極保障消費者之權益，依據金融消費者保護法第7條，金融服務業與金融消費者訂立提供金融商品或服務之契約，應本公平合理、平等互惠及誠信原則。金融監督管理委員會亦訂有個人購屋貸款、個人購車貸款、信用卡、消費性無擔保貸款等多個定型化契約範本與其應記載及不得記載之事項，落實保障金融消費者之權益。然截至107年底止已有高齡者安養信託契約參考範本，惟尚無身心障礙者安養信託契約範本，爰此要求金融監督管理委員會應於108年5月底前完成身心障礙者安養信託契約範本，並儘速公告周知。</p>	
	<p>貳、各組審查決議部分 一、財政委員會審查結果 省市地方政府</p>	
(一)	<p>依據財政收支劃分法及中央對直轄市及縣市政府補助辦法，中央對直轄市及縣市政府之補助，區分為一般性補助款、計畫型補助款與專案補助款等3類。經查，中央對直轄市及縣市政府一般性及專案補助款之分配方式與歷年金額，已揭露於行政院主計總處網站；然而編列於各部會單位預算或附屬單位預算之計畫型補助，則未有一致性之揭露格式，於政府資料公開之層面顯有不足，更不利外界了解中央對直轄市及縣市政府補助之全貌。爰要求行政院督導所屬部會，於各部會網站自行揭露每年度對直轄市或縣市政府計畫型補助情形。編列於單位預算之補助款應依據工作計畫、編列於附屬單位預算之補助款應依據業務計畫詳列金額，自108年度起於每年4月底前揭露前一年度補助情形，並向立法院財政委員會提出書面報告。</p>	<p>遵照辦理。</p>
	<p>二、交通委員會審議結果 公路總局及所屬</p>	
(一)	<p>交通部公路總局及所屬108年度預算第2目「公路及監理業務管理」項下「監理業務」之「汽車燃料使用費」徵收、催繳及移送強制執行作業等所需經費編列4億3,731萬6千元，包括寄發開徵及催繳郵資、委託代收手續費及其他費用。經查，截至107年8月底，106年度及以前年度「汽車燃料使用費」欠費達42.62億元，另欠費未逾行政執行期間之移送率為94.61%，較106年度略低。由於行政</p>	<p>本案書面報告交通部業於108年2月15日以交路(一)字第1088600048號函報立法院在案。</p>

公路總局及所屬

立法院審議中央政府總預算案所提決議、附帶決議及注意辦理事項辦理情形報告表

中華民國 108 年度

決 議 、 附 帶 決 議 及 注 意 事 項		辦 理 情 形
項 次	內 容	
	執行有時效性，時效內未移送者則不得執行，故交通部公路總局應更積極辦理卻未實行，爰該筆預算凍結十分之一，俟交通部公路總局向立法院交通委員會提出書面報告後，始得動支。	
(二)	交通部公路總局及所屬108年度預算第2目「公路及監理業務管理」項下「監理業務」之「汽車燃料使用費」徵收、催繳及移送強制執行作業等所需經費編列4億3,731萬6千元，包括寄發開徵及催繳郵資2億4,760萬3千元、委託代收手續費1億0,064萬6千元及其他費用8,906萬7千元。經查，截至107年8月底止，106年度及以前年度開徵仍未繳納之「汽車燃料使用費」達42.62億元，預算執行顯有問題，爰該筆預算4億3,731萬6千元，凍結十分之一，俟交通部公路總局向立法院交通委員會提出書面報告後，始得動支。	本案書面報告交通部業於108年2月15日以交路(一)字第1088600049號函報立法院在案。
(三)	交通部公路總局及所屬108年度預算第2目「公路及監理業務管理」項下「監理業務－通訊費」編列4億3,480萬9千元，較107年度預算數3億7,560萬9千元，增列5,920萬元，該預算增列主要係寄發汽、機車之燃料使用費開徵及催繳郵資部分，較107年度增列5,044萬1千元，雖預算增列主因為中華郵政(股)公司之基本郵資調漲，然為響應環保，「汽車燃料使用費」徵收已逐步朝電子化方向努力，交通部公路總局亦編列經費推廣電子化相關業務，汽機車燃料使用費徵收之相關郵資理應有所減縮，然預算卻仍大幅增列，顯見電子化推廣業務之執行並未達到預期成效，爰該筆預算凍結十分之一，俟交通部公路總局就如何提升「汽車燃料使用費」徵收之電子化服務使用比率，向立法院交通委員會提出書面報告後，始得動支。	本案書面報告交通部業於108年2月14日以交路(一)字第1088600047號函報立法院在案。
(四)	交通部公路總局及所屬108年度預算第2目「公路及監理業務管理」項下「監理業務－業務費－通訊費」編列4億3,480萬9千元，較107年度預算編列之3億7,560萬9千元，增列5,920萬元，交通部公路總局表示，相關費用增加是因為郵資漲價，然而郵資漲價固然是增列預算之主因，交通部公路總局應藉此思考，相關訊息加強E化、電子化之可行性，爰該筆預算凍結十分之一，俟交通部公路總局就相關訊息傳遞如何加強E化、電子化及降低郵寄成本，向立法院交通委員會提出書面報告後，始得動支。	本案書面報告交通部業於108年2月14日以交路(一)字第1088600046號函報立法院在案。

公路總局及所屬

立法院審議中央政府總預算案所提決議、附帶決議及注意辦理事項辦理情形報告表

中華民國 108 年度

決 議 、 附 帶 決 議 及 注 意 事 項 項 次	內 容	辦 理 情 形
(五)	交通部公路總局及所屬108年度預算第2目「公路及監理業務管理」項下「監理業務—一般事務費」編列4億1,813萬7千元，較107年度預算數3億9,333萬2千元，增列2,480萬5千元，經查，主要為新增推動監理業務電子化多元服務等所需經費編列1,780萬5千元，然在「監理業務—一般事務費」之汽、機車燃料使用費及電子化多元服務等宣導經費編列1,000萬元，原已有電子化多元服務之相關推廣，新增之計畫不免有疊床架屋之虞，爰「公路及監理業務管理」項下「監理業務—一般事務費」凍結十分之一，俟交通部公路總局就相關計畫之必要性與具體內容，向立法院交通委員會提出書面報告後，始得動支。	本案書面報告交通部業於108年2月20日以交路(一)字第1088600067號函報立法院在案。
(六)	交通部公路總局及所屬108年度預算第2目「公路及監理業務管理」項下「監理業務」編列14億1,382萬2千元，其中汽、機車燃料使用費及電子化多元服務等宣導經費編列1千萬元、推動監理業務電子化多元服務等經費編列1,780萬5千元；然公路總局監理業務E化服務因手續費太高、使用頻率較低、便利性不足等因素，使得宣導效果不佳，民眾改用電子多元服務意願無法提高。爰交通部公路總局及所屬108年度預算「監理業務」之汽、機車燃料使用費及電子化多元服務等宣導經費及推動監理業務電子化多元服務等經費，合計編列2,780萬5千元，凍結十分之一，俟交通部公路總局就監理業務E化服務推廣，向立法院交通委員提出具體成效及檢討方案之書面報告後，始得動支。	本案書面報告交通部業於108年2月20日以交路(一)字第1088600066號函報立法院在案。
(七)	「108年度總預算編製作業手冊」所列108年度共同性費用編列基準表規定，小客車及客貨兩用車已逾15年者，不得編列油料、養護費及保險費，並應辦理財產報廢。若有業務需要，應依「中央政府各機關學校購置及租賃公務車輛作業要點」規定辦理。交通部公路總局108年度將有35輛小客車及客貨兩用車之車齡超逾15年，其中部分車輛之車齡已達22年。交通部公路總局針對車齡逾15年者，未編列相關油料費、養護費及保險費，仍須依法繳納相關牌照稅及燃料費，編列稅捐及規費74萬2千元。其次請說明未來編列電動車之每輛單價預算，現今電動車產品成熟之品牌僅少數幾	本案書面報告交通部業於108年3月13日以交總(一)字第1088600116號函報立法院在案。

公路總局及所屬

立法院審議中央政府總預算案所提決議、附帶決議及注意辦理事項辦理情形報告表

中華民國 108 年度

決 議 、 附 帶 決 議 及 注 意 事 項 項 次	內 容	辦 理 情 形
	家外國車廠，建議交通部公路總局應向行政院建議反應市場價格，提高電動車編列單價或過渡時期得購買油電混合車，爰交通部公路總局及所屬108年度預算第2目「公路及監理業務管理」項下「公路車輛機械管理」編列1億6,268萬1千元，凍結500萬元，俟問題解決後，始得動支。	
(八)	鑑於交通部公路總局及所屬108年度預算第2目「公路及監理業務管理」項下「公路公共運輸多元推升計畫」編列36億5,000萬元，係辦理偏遠路線營運虧損補貼、多元推升優質運輸服務及改善公共運輸環境等。經查，近5年度中央政府對公路客運營運虧損補貼路線數占總營運路線數近半，逾三成路線平均每車公里載客人數未達5人公里；又近5年來整體公路客運之載客量及運輸效率呈下滑趨勢，我國公路客運業之未來發展亟待政府正視，並研謀有效方案改善，確切落實政府辦理補貼之目的，以維我國大眾運輸業之平衡健全發展。爰該筆預算凍結十分之一，俟交通部公路總局向立法院交通委員會提出書面報告後，始得動支。	本案書面報告交通部業於108年2月22日以交路(一)字第1088600077號函報立法院在案。
(九)	交通部公路總局及所屬108年度預算第2目「公路及監理業務管理」項下「公路公共運輸多元推升計畫」編列36億5,000萬元，用於辦理偏遠路線營運虧損補貼、多元推升優質運輸服務及改善公共運輸環境等。經查，近5年度交通部公路總局對公路客運營運虧損補貼路線數占總營運路線數近半，其中逾三成路線平均每車公里載客人數未達5人公里，公路運輸功能嚴重弱化，爰該筆預算凍結十分之一，俟交通部公路總局向立法院交通委員會提出書面報告後，始得動支。	本案書面報告交通部業於108年2月23日以交路(一)字第1088600078號函報立法院在案。
(十)	交通部公路總局及所屬108年度預算第2目「公路及監理業務管理」項下「公路公共運輸多元推升計畫」編列36億5,000萬元，經查近5年來整體公路客運之載客量及運輸效率呈下滑趨勢，整理數據如下表並說明如下：1.近5年來計減少1家業者(-1.96%)、118條路線(-14.71%)、0.30億人次(-17.43%)及11.52億元客運收入(-8.41%)等情況，公路客運業營運量顯呈逐年減縮。2.另以公路客運	本案書面報告交通部業於108年2月23日以交路(一)字第1088600074號函報立法院在案。

公路總局及所屬

立法院審議中央政府總預算案所提決議、附帶決議及注意辦理事項辦理情形報告表

中華民國 108 年度

決 議 、 附 帶 決 議 及 注 意 事 項		辦 理 情 形																																																																								
項 次	內 容																																																																									
	<p>每車公里平均收入及客運密度等運輸效率分析，106年度公路客運每車公里平均收入22.10元、客運密度13.58人，較102年度22.59元及14.87人分別減少0.49元及1.29人次，亦呈逐年弱化。爰該筆預算凍結十分之一，俟交通部公路總局向立法院交通委員會提出改善對策之書面報告後，始得動支。</p> <p>102 至 106 年度我國公路客運營運概況表</p> <table><tr><th>年度</th><th>102</th><th>103</th><th>104</th><th>105</th><th>106</th><th>近5年度增減幅度</th></tr><tr><td>期末客數</td><td>51</td><td>51</td><td>50</td><td>50</td><td>50</td><td>-1.96%</td></tr><tr><td>期末路線數</td><td>802</td><td>797</td><td>795</td><td>695</td><td>684</td><td>-14.71%</td></tr><tr><td>行車班次數(千班)</td><td>8,850</td><td>8,831</td><td>8,774</td><td>8,756</td><td>7,781</td><td>-12.08%</td></tr><tr><td>載客人數(千人)</td><td>170,422</td><td>170,027</td><td>167,018</td><td>166,864</td><td>140,717</td><td>-17.43%</td></tr><tr><td>客運總收入(千元)</td><td>13,705,122</td><td>13,989,160</td><td>13,603,286</td><td>13,258,920</td><td>12,553,106</td><td>-8.41%</td></tr><tr><td>延人公里(千人公里)</td><td>9,023,140</td><td>9,058,169</td><td>8,527,956</td><td>8,390,417</td><td>7,711,213</td><td>-14.54%</td></tr><tr><td>行駛里程(千車公里)</td><td>606,616</td><td>614,476</td><td>603,092</td><td>596,823</td><td>567,903</td><td>-6.38%</td></tr><tr><td rowspan="2">運輸效率</td><td>每車公里平均收入(元)</td><td>22.59</td><td>22.77</td><td>22.56</td><td>22.22</td><td>22.10</td><td>-2.17%</td></tr><tr><td>每車公里客運密度(人)</td><td>14.87</td><td>14.74</td><td>14.14</td><td>14.06</td><td>13.58</td><td>-8.68%</td></tr></table>	年度	102	103	104	105	106	近5年度增減幅度	期末客數	51	51	50	50	50	-1.96%	期末路線數	802	797	795	695	684	-14.71%	行車班次數(千班)	8,850	8,831	8,774	8,756	7,781	-12.08%	載客人數(千人)	170,422	170,027	167,018	166,864	140,717	-17.43%	客運總收入(千元)	13,705,122	13,989,160	13,603,286	13,258,920	12,553,106	-8.41%	延人公里(千人公里)	9,023,140	9,058,169	8,527,956	8,390,417	7,711,213	-14.54%	行駛里程(千車公里)	606,616	614,476	603,092	596,823	567,903	-6.38%	運輸效率	每車公里平均收入(元)	22.59	22.77	22.56	22.22	22.10	-2.17%	每車公里客運密度(人)	14.87	14.74	14.14	14.06	13.58	-8.68%		
年度	102	103	104	105	106	近5年度增減幅度																																																																				
期末客數	51	51	50	50	50	-1.96%																																																																				
期末路線數	802	797	795	695	684	-14.71%																																																																				
行車班次數(千班)	8,850	8,831	8,774	8,756	7,781	-12.08%																																																																				
載客人數(千人)	170,422	170,027	167,018	166,864	140,717	-17.43%																																																																				
客運總收入(千元)	13,705,122	13,989,160	13,603,286	13,258,920	12,553,106	-8.41%																																																																				
延人公里(千人公里)	9,023,140	9,058,169	8,527,956	8,390,417	7,711,213	-14.54%																																																																				
行駛里程(千車公里)	606,616	614,476	603,092	596,823	567,903	-6.38%																																																																				
運輸效率	每車公里平均收入(元)	22.59	22.77	22.56	22.22	22.10	-2.17%																																																																			
	每車公里客運密度(人)	14.87	14.74	14.14	14.06	13.58	-8.68%																																																																			
(十一)	<p>查偏遠地區及東部地區公共運輸向為民眾重要出入交通工具，惟目前仍有原鄉部落因地處偏遠，致仍未有公共運輸工具到達，以南安部落為例，該部落因完全無大眾運輸可行，特陳情延長其他部落公車路線至該部落。綜上，偏遠地區及原鄉地區應至少設1項公共運輸工具，以確實保障偏遠地區及原鄉地區民眾行的權利，惟執行上開業務無法以收益為目的，確實肇致客運公司成本提高，交通部公路總局對提供上開服務之客運公司應酌予寬列補助，以確保偏遠地區及部落地區族人行的權利。爰交通部公路總局及所屬108年度預算第2目「公路及監理業務管理」項下「公路公共運輸多元推升計畫」編列36億5,000萬元，凍結十分之一，俟交通部公路總局就補助提供公共運輸服務至未有公共運輸服務之偏遠地區及部落地區之公共運輸業者，研擬寬列預算，並向立法院交通委員會提出書面報告後，始得動支。</p>	<p>本案書面報告交通部業於108年2月19日以交路(一)字第1088600041號函報立法院在案。</p>																																																																								

公路總局及所屬

立法院審議中央政府總預算案所提決議、附帶決議及注意辦理事項辦理情形報告表

中華民國 108 年度

決 議 、 附 帶 決 議 及 注 意 事 項 項 次	內 容	辦 理 情 形
(十二)	查偏遠地區及東部地區公共運輸向為民眾重要出入交通工具，地方長者尤為特別，惟以臺東為例，全縣公車站牌共約1千多處，設置候車亭者僅20座，於南迴、縱谷等偏遠地區候車，候車時間往往皆超過1小時，即意味地方長者欲搭乘公車，候車往往皆須歷經風吹日曬，且又無座位可供候車，對長者安全極不合理。綜上，交通部公路總局除須盤點東部南迴、縱谷線未設置候車亭惟有設置候車亭需要之站牌外，另針對上開有需要設置候車亭者，若位於部落地區應與當地部落協議參與及合作機制，共同打造部落特色候車亭。爰交通部公路總局及所屬108年度預算第2目「公路及監理業務管理」項下「公路公共運輸多元推升計畫」編列36億5,000萬元，凍結十分之一，俟交通部公路總局就東部地區未設置候車亭之公車站牌處行盤點，並就需設置候車亭處設置候車亭，以及上開地點位於原鄉地區與當地部落合作打造部落特色候車亭，向立法院交通委員會提出書面報告後，始得動支。	本案書面報告交通部業於108年2月20日以交路(一)字第1088600036號函報立法院在案。
(十三)	交通部公路總局及所屬108年度預算第2目「公路及監理業務管理」項下「公路公共運輸多元推升計畫」編列36億5,000萬元，其中包含獎補助地方政府辦理多元行銷一體行銷、特色行銷及媒體行銷，如辦理公共運輸體驗及習慣養成計畫、設立特色候車設施、公共運輸路線創新規劃競賽等；惟臺東地區公車客運行經省道路段多為地處偏遠的村里部落人煙稀少的地區，然而公車候車亭常因地處偏遠，設施不足，造成候車民眾必須受烈日曝曬或風吹雨刮。爰該筆預算凍結十分之一，俟交通部公路總局於3個月內，協調地方政府等相關單位，重新檢視臺東地區公車路線候車設施並擬訂改善方案，向立法院交通委員會提出書面報告後，始得動支。	本案書面報告交通部業於108年3月6日以交路(一)字第1088600104號函報立法院在案。
(十四)	交通部公路總局及所屬108年度預算第2目「公路及監理業務管理」項下「公路公共運輸多元推升計畫」編列36億5,000萬元，相關預算主要是用於補助各地方政府辦理公路公共運輸多元推升相關事項，包括服務供給、需求整合、資訊整合等細部計畫，然而相關辦理成效不明，對於公共運輸實質提升之狀況也需更加明確，爰該筆預算凍結十分之一，要求交通部公路總局就相關預算、	本案書面報告交通部業於108年2月20日以交路(一)字第1088600037號函報立法院在案。

公路總局及所屬

立法院審議中央政府總預算案所提決議、附帶決議及注意辦理事項辦理情形報告表

中華民國 108 年度

決 議 、 附 帶 決 議 及 注 意 事 項 項 次	內 容	辦 理 情 形
	計畫執行之進度及實施狀況，向立法院交通委員會提出書面報告後，始得動支。	
(十五)	交通部公路總局及所屬108年度預算第2目「公路及監理業務管理」項下「公路公共運輸多元推升計畫－業務費－委辦費」編列4,200萬元，較107年度預算數4,031萬9千元，增列168萬1千元，其中辦理公路公共運輸公運力調查案、虧損路線檢討精進研究案、交通部主管客運業營運服務評鑑等編列3,000萬元、「公路公共運輸多元推升計畫」之執行作業專案管理及業務相關支出經費1,200萬元，108年度僅將107年度公路公共運輸相關研究案細分為公路公共運輸公運力調查案及虧損路線檢討精進研究案，實質內容雷同，然該計畫年年編列鉅額「委辦費」辦理上述業務，卻未見客運業營運與服務品質之顯著提升，且近5年來整體公路客運之載客量及運輸效率逐漸下滑；又客運業之管理本屬交通部公路總局之業務，委外研究之成效及必要性均具檢討空間，爰「公路及監理業務管理」項下「公路公共運輸多元推升計畫－業務費－委辦費」凍結十分之一，俟交通部公路總局就該計畫之必要性及具體內容，向立法院交通委員會提出書面報告後，始得動支。	本案書面報告交通部業於108年2月20日以交路(一)字第1088600038號函報立法院在案。
(十六)	交通部公路總局及所屬108年度預算第2目「公路及監理業務管理」項下「公路公共運輸多元推升計畫－設備及投資」編列2,000萬元，依預算書所示，係為辦理交通部主管客運業動態管理系統後續設備擴充與強化等相關費用，經查107年度同樣編列3,000萬元辦理客運業動態資訊管理系統後續設備擴充與資訊安全強化計畫費用，有鑑於計畫名稱與107年度幾近相同，僅為後續設備擴充應不需如此龐大經費，為避免資源浪費，爰該筆預算凍結十分之一，俟交通部公路總局於1個月內，針對該計畫具體內容，向立法院交通委員會提出書面報告後，始得動支。	本案書面報告交通部業於108年2月22日以交路(一)字第1088600042號函報立法院在案。
(十七)	交通部公路總局及所屬108年度預算第2目「公路及監理業務管理」項下「公路公共運輸多元推升計畫」編列36億5,000萬元，其中「獎補助費」編列35億6,760萬元，主要內容為辦理偏遠路線營運虧損補貼、多元推升優質運輸服務及改善公共運輸環境等，然102至106年度中央政府對公路客運營運虧損補貼路線數占總營運路線數平均約	本案書面報告交通部業於108年2月23日以交路(一)字第1088600075號函報立法院在案。

公路總局及所屬

立法院審議中央政府總預算案所提決議、附帶決議及注意辦理事項辦理情形報告表

中華民國 108 年度

決 議 、 附 帶 決 議 及 注 意 事 項 項 次	內 容	辦 理 情 形
	<p>51.68%，且營運路線數逐年減少，102至106年間共減少118條路線，減幅為14.71%，平均約36.65%路線每車公里載客人數未達5人公里以下，我國整體公路汽車客運之客運量及運輸效率呈逐年下滑趨勢，另經查106年度「公路公共運輸多元推升計畫」法定預算數為35億9,081萬2千元，而根據106年度決算書所示，其預算編列數變更為28億7,478萬2千元，顯見預算核定編列與實際執行落差巨大。鑑於計畫實際執行未達預期，且整體公路公共運輸環境並未改善，爰「獎補助費」編列35億6,760萬元，凍結十分之一，俟交通部公路總局於3個月內，針對該計畫執行成效未達預期之情形，向立法院交通委員會提出書面檢討報告後，始得動支。</p>	
(十八)	<p>交通部公路總局之「公路新建及養護計畫」，其目的在於新增道路，使我國公路網更加便利、密集，並就舊有道路進行修繕及養護。查交通部公路總局及所屬108年預算數為374億3,744萬元，107年度預算數334億5,187萬4千元，增加約39億8,556萬6千元。增加幅度過大，另查108年度預算數之增列及減列原因並未明確記載，如台9線南迴公路拓寬改善後續計畫、台9線蘇花公路山區路段改善計畫等，使立法院難以監督個別作業進度。基於財政撙節原則，並明確化各科目預算增減之原因所在、各公路路段改善進度之量化，爰交通部公路總局及所屬108年度預算第3目「公路建設及改善計畫」第1節「公路新建及養護計畫」編列374億3,744萬元，凍結十分之一，俟交通部公路總局就所管之公路新建及養護進度，向立法院交通委員會提出書面報告後，始得動支。</p>	<p>本案書面報告交通部業於108年2月20日以交路(一)字第1088600054號函報立法院在案。</p>
(十九)	<p>台灣地形多為山地，公共道路建設需挖設隧道，台灣隧道普遍長度較長，舉例來說：雪山隧道長度高達12.9公里，蘇花改觀音隧道長度為7.9公里，因此隧道安全為重中之重。隧道火災是極為嚴重的災害，主因是隧道乃密閉式結構，只有前後出入口，倘若隧道長度過長，假使發生火災，首要工作為降低溫度，其次利用分區供水來撲滅火勢。交通部公路總局應當全面檢視全國各地長隧道之防火設備，設備應當有完整合格國際認證與原廠的設備保證，有關不同廠牌之拼裝機與中國製產品，未來在契約規範中應當禁止，其次各隧</p>	<p>本案書面報告交通部業於108年2月15日以交路(一)字第1088600063號函報立法院在案。</p>

公路總局及所屬

立法院審議中央政府總預算案所提決議、附帶決議及注意辦理事項辦理情形報告表

中華民國 108 年度

決 議 、 附 帶 決 議 及 注 意 事 項 項 次	內 容	辦 理 情 形
	道防火設備，請交通部公路總局全面盤點檢討，應當以最高規格標準要求，各個隧道有足夠安全性的防火安全設備，以保障我國用路人在隧道中的行車安全。爰交通部公路總局及所屬108年度預算第3目「公路建設及改善計畫」第1節「公路新建及養護計畫」編列374億3,744萬元，凍結十分之一，俟交通部公路總局向立法院交通委員會提出書面報告後，始得動支。	
(二十)	交通部公路總局及所屬108年度預算第3目「公路建設及改善計畫」第1節「公路新建及養護計畫」編列374億3,744萬元，辦理多項公路建設，其中包括橋梁之新建、改建、重建及耐震補強等工程。近十年來我國橋梁建設重大損毀案件眾多，修復及搶修經費高達138億餘元，其中並以颱風及豪雨造成橋基沖刷與裸露為主要型態，交通部公路總局卻未提出有效防範因應計畫，爰該筆預算凍結十分之一，俟交通部公路總局針對如何有效提升橋梁安全，向立法院交通委員會提出書面檢討報告後，始得動支。	本案書面報告交通部業於108年2月18日以交路(一)字第1088600057號函報立法院在案。
(二十一)	查東部地區道路建設，除道路寬廣造成當地長者來往不易，又設計規劃行經原鄉地區，缺乏與當地原民文化融入之精神，除事實上分割部落交通，景觀設置上亦與當地文化衝突。以106年交通部賀陳前部長就東部台9線景觀大道喊出「以路就樹」融入當地之設置公路精神，惟綠色大道仍非屬原民文化，交通部公路總局應思考如何事實上再串聯受道路分割之部落，又串聯方式應實踐「原住民族基本法」第21條精神，納入當地原民共同規劃、協議設置之。爰交通部公路總局及所屬108年度預算第3目「公路建設及改善計畫」第1節「公路新建及養護計畫」項下「公路系統新建及改善計畫」編列312億6,335萬元，凍結十分之一，俟交通部公路總局就東部各項道路工程位於原鄉地區者，研議共管機制，向立法院交通委員會提出書面報告後，始得動支。	本案書面報告交通部業於108年2月23日以交路(一)字第1088600082號函報立法院在案。
(二十二)	交通部公路總局及所屬108年度預算第3目「公路建設及改善計畫」第1節「公路新建及養護計畫」項下「公路系統新建及改善計畫」之生活圈道路交通系統建設計畫（公路系統）期程8年（104-111年），計畫編列60億元，較107年度預算數54億7,541萬3千元，增列5億2,458萬7千元，該計畫經行政院	本案書面報告交通部業於108年2月18日以交路(一)字第1088600052號函報立法院在案。

公路總局及所屬

立法院審議中央政府總預算案所提決議、附帶決議及注意辦理事項辦理情形報告表

中華民國 108 年度

項次	決 議 、 附 帶 決 議 及 注 意 事 項 內 容	辦 理 情 形
	核定將原計畫由107年度延長至111年度，並將總經費由300億元調增為439億元。經查該計畫104至106年度法定預算數分別為66億9,730萬5千元、60億7,600萬元、47億9,992萬2千元，而根據104至106年度決算書中「重大計畫執行績效報告表」所示，其預算編列數分別變更為47億0,962萬元、39億9,863萬元、36億1,021萬2千元，原平均每年預算數約58.58億元，變更後平均每年預算數僅41.06億元，平均每年相差17.52億元，顯見預算核定編列與實際執行之落差巨大，且疑有美化計畫執行率之虞，爰該筆預算凍結十分之一，俟交通部公路總局於3個月內，針對該計畫各年度預算配置、計畫成效及檢討改進辦法等問題，向立法院交通委員提出書面報告後，始得動支。	
(二十三)	交通部公路總局及所屬108年度預算第3目「公路建設及改善計畫」第1節「公路新建及養護計畫」項下「公路系統新建及改善計畫」之生活圈道路交通系統建設計畫(公路系統)期程8年(104-111年)，計畫編列60億元。行政院甫於107年5月14日第2次修正核定生活圈道路交通系統建設計畫(公路系統)8年(104-111年)計畫，將計畫期程延長4年，並將總經費調增139億元，惟本計畫107年度以前存有預算編列數與實際執行數差異甚鉅之情況，並有部分核定補助計畫因必要性降低、民意反對、用地取得困難、地方政府財政問題等而停辦之情形，交通部公路總局誠應檢討核定補助計畫之規劃周延性，並持續精進競爭評選作業相關標準之合理性，俾利國家資源有效運用。爰該筆預算凍結十分之一，俟交通部公路總局向立法院交通委員會提出書面報告後，始得動支。	本案書面報告交通部業於108年2月25日以交路(一)字第1088600080號函報立法院在案。
(二十四)	交通部公路總局及所屬108年度預算第3目「公路建設及改善計畫」第1節「公路新建及養護計畫」項下「公路系統新建及改善計畫」之生活圈道路交通系統建設計畫(公路系統)期程8年(104-111年)，計畫編列60億元。經查，本計畫104至106年度平均原編列預算數58.58億元/年，平均調整後預算數僅41.06億元/年，平均差異數達17.52億元/年，預算編列與實際執行出現嚴重落差，爰該筆預算凍結十分之一，俟交通部公路總局向立法院交通委員會提出書面報告後，始得動支。	本案書面報告交通部業於108年2月18日以交路(一)字第1088600059號函報立法院在案。

公路總局及所屬

立法院審議中央政府總預算案所提決議、附帶決議及注意辦理事項辦理情形報告表

中華民國 108 年度

項次	決 議 、 附 帶 決 議 及 注 意 事 項 內 容	辦 理 情 形
(二十五)	交通部公路總局及所屬108年度預算第3目「公路建設及改善計畫」第1節「公路新建及養護計畫」項下「公路系統新建及改善計畫」之省道改善計畫(108-113年)編列60億元,用於辦理公路新建及改善、橋梁隧道耐震補強、提升路面服務品質、公路防避災改善等,經查104至106年度「公路養護計畫」年平均決算數達103.75億元,本計畫辦理內容亦包含公路養護相關事項,可能有預算資源浪費的問題,爰該筆預算凍結十分之一,俟交通部公路總局向立法院交通委員會提出預算說明書面報告後,始得動支。	本案書面報告交通部業於108年2月18日以交路(一)字第1088600055號函報立法院在案。
(二十六)	交通部公路總局及所屬108年度預算第3目「公路建設及改善計畫」第1節「公路新建及養護計畫」項下「公路養護計畫」編列61億7,409萬元,用於辦理一般養護、公路工程災害準備、道路交通安全工程、公路改善及業務費等。經查本計畫104至106年度平均編列預算數64.25億元,然而平均決算數卻高達103.75億元,將近2倍,尤其一般養護費、公路工程災害準備費、道路交通安全工程費等,決算數皆遠超預算編列之數額,顯見相關預算之編列或運用似有欠缺妥善規劃之疑慮,爰該筆預算凍結十分之一,俟交通部公路總局說明原因及檢討如何整合資源並改善預算應用,向立法院交通委員會提出書面報告後,始得動支。	本案書面報告交通部業於108年2月25日以交路(一)字第1088600062號函報立法院在案。
(二十七)	查東部地區道路建設,因道路拓寬,經常造成當地長者來往道路兩端不易,又設計規劃行經原鄉地區,缺乏與當地部落原民文化融入之精神,除事實上分割部落交通,景觀設置上亦與當地文化衝突。又細查上開拓寬計畫規劃、實施拓寬工程以前,均未實踐「原住民族基本法」第21條,實有不妥。爰交通部公路總局及所屬108年度預算第3目「公路建設及改善計畫」第1節「公路新建及養護計畫」項下「公路養護計畫—業務費」編列13億1,701萬4千元,凍結十分之一,俟交通部公路總局提出就東部各項拓寬道路工程位於原鄉地區者,實踐「原住民族基本法」第21條之情形以及目前與當地部落之共管機制,向立法院交通委員會提出書面報告後,始得動支。	本案書面報告交通部業於108年2月23日以交路(一)字第1088600081號函報立法院在案。
(二十八)	鑑於臺灣因面臨颱風、地震等天然災害環境影響,屢有導致橋梁發生嚴重損害情形,為確保公路橋梁安全,交通部公路總局及所屬108年度預算	本案書面報告交通部業於108年5月23日以交路(一)字第1088600266號函報立法院在案。

公路總局及所屬

立法院審議中央政府總預算案所提決議、附帶決議及注意辦理事項辦理情形報告表

中華民國 108 年度

決 議 、 附 帶 決 議 及 注 意 事 項 項 次	內 容	辦 理 情 形
	第3目「公路建設及改善計畫」第1節「公路新建及養護計畫」編列374億3,744萬元，辦理多項公路建設，其中包括橋梁之新建、改建、重建及耐震補強等工程。經查，近十年來我國公路橋梁建設災害損失不少，交通部公路總局允宜強化災害防範機制，並積極辦理相關改建及耐震補強工程，俾利提升橋梁安全。爰要求交通部公路總局於每年汛期前，向立法院交通委員會提出橋梁如何有效維護之檢討書面報告，以確保民眾使用橋梁之安全。	
(二十九)	目前蘇花改3段危險路段的改善工程，預計於108年底完成通車。而大家也相當關心的幾段蘇花改未改善之瓶頸路段，行政院院長已於日前表示蘇花改東澳至南澳路段改善工程，正式進入可行性評估，而另外兩段瓶頸路段（大清水－崇德、和平－和中）也獲得交通部公路總局支持，承諾將同步啟動可行性研究。有鑑於蘇花改將於108年底完成通車，為了讓蘇花改公路能夠達到真正的行車效能。爰建請交通部公路總局加速辦理上述蘇花改未改善瓶頸路段之可行性研究相關作業。	本局現正辦理東澳至南澳路段及和平至崇德路段改善可行性研究，預定109年完成可行性研究。
(三十)	目前蘇花改通車後，交通部公路總局因蘇花改長隧道防災的考量，載運危險物品仍行駛原蘇花公路，但受原蘇花公路線形、地質條件的限制，為維持行車安全，目前只能在管制時段通行。但目前有關危險物品並無分級管制，一些緊急使用之危險物品（例如醫療用氣體）也只能在管制時間內通行，若真遇緊急狀況急需使用，恐怕會發生供應不足的情形。爰建請交通部公路總局研議危險物品分級管制，如遇裝載醫療用氣體車輛能增加通行機制。	考量各類載運危險物品皆有其特殊性（如易燃性、毒性、助燃性或腐蝕性）且種類繁多，一旦發生事故將造成嚴重傷亡，並影響周邊車輛，爰為有效管制各類危險物品載運，以維用路人行車安全，實需透過一致性之管制規範管理；本局後續將洽高壓氣體同業公會或醫療院所了解其運送氣體之特殊性、急迫性及需求性（如每周載運次數）及於何種情況下需緊急通行等事項，研議是否可透過較為彈性的管制方式讓其通行。
(三十一)	交通部公路總局108年度預算第2目「公路及監理業務管理」項下「公路公共運輸多元推升計畫－獎補助費」編列23億5,760萬元，係為改善偏鄉地區之交通運輸服務，而補助各縣市政府辦理公路公共運輸多元推升等事項，其中，包含多元服務供給－車輛、場站、營運方式、連接性等方案補助（含服務性路線或偏遠離島地區營運虧損補貼）。經查，雖然花蓮縣政府於107年5月30日發函，表示花蓮玉里鎮DRTS計畫暫無需求申請，但花蓮許多偏鄉地區的民眾確實是有反應式公車（DRTS）之需求，為避免類似的情況發生，爰要	一、目前各地區DRTS計畫皆正常營運中，僅花蓮縣政府及玉里鎮公所考量DRTS執行成效不如預期，且影響當地計程車生計，地方意見無法有效整合，爰於106年底停止玉里鎮DRTS服務，其後雖經本局於107年2月27日邀集相關單位研商協調，並建議縣府持續辦理，惟縣府仍表示當地計程車業者質疑該計畫與民爭利，且預約機制未發揮功效等，仍決定停止續辦玉里鎮DRTS。 二、為協助花蓮地區持續推動DRTS，本局核定補助花蓮縣政府辦理「花蓮縣旅運需求調查暨需求

公路總局及所屬

立法院審議中央政府總預算案所提決議、附帶決議及注意辦理事項辦理情形報告表

中華民國 108 年度

項次	決議、附帶決議及注意事項內容	辦理情形
	求交通部公路總局與相關單位更主動積極協助地方政府規劃及提出相關計畫，以加速改善偏鄉居民的交通服務。	反應式公共運輸規劃」，後續該府可依規劃報告成果與建議內容，再據以提案申請公運計畫相關補助。 三、針對DRTS遇到營運困難而無法繼續提供服務之地區，本局將委由區域運輸發展研究中心協助各地方政府調查及規劃旅運需求，提出符合當地實際民行需求之公共運輸路網或調整現行路線之建議，並協助提出申請，以持續照顧偏遠地區民眾行的權利。
(三十二)	行政院於105年10月18日核定「台9線花東縱谷公路安全景觀大道計畫」，專案辦理台9線花蓮剩餘路段之拓寬工程，以改善線形不佳之危險路段並降低車禍肇事率。該計畫有別於以往之工程思維，力求以「人本的安全景觀大道」為主軸，除了道路拓寬工程外，工程設計亦要求需考量現地條件、沿線特色風光、區域產業發展，並結合現有的自然生態景觀來進行設計及施工。有鑑於目前有些路段的規劃，當地民眾有提出幾點疑慮，交通部公路總局實有必要向當地民眾說明清楚。爰要求交通部公路總局針對路線之設計及施工方式，須加強主動與沿線居民進行溝通、說明，以降低爭議及工程對居民生活機能之影響。	本計畫有別以往執行方式，主動邀集在地居民、社區發展協會、原住民部落、地方民意代表、非政府組織(NGO)等召開工作坊，蒐集各界意見並回饋至台9線拓寬規劃及設計之參考，已於108年7月完成9場工作坊說明會，並依計畫執行情形持續召開。
(三十三)	鑑於102至106年度中央政府對公路客運營運虧損補貼路線數占總營運路線數約51.68%，且載客量及運輸效率呈現下滑趨勢，逾36.65%路線平均每車公里載客人數未達5人公里，爰交通部公路總局應就我國公路客運之未來發展方向、公路客運與軌道運輸間之競合關係、長年虧損受補貼之客運路線是否符合偏鄉民眾之需求等問題，研謀有效改善方案，以落實政府辦理補貼之目的，改善公路客運營運績效，以全面提升我國大眾運輸業之發展。	本局所轄客運路線102年至105年運量統計資料僅呈現小幅波動狀態，105年至106年因移撥大量公路客運路線至市區客運，同時受到高鐵通車衝擊，且尚未移撥之公路客運路線有近二分之一屬營運虧損補貼路線，導致公路運輸整體績效呈現下滑趨勢。本局改善方案分述如下： 一、現營公路客運路線續營規定之檢討機制：路線若申請繼續經營，前1年內平均每班次載客人數未達5人者，即要求業者出席審議會進行專案報告並提出具體之改善計畫，由審議會審酌核予短於5年之繼續經營期間，後續並持續督導業者落實改善。 二、公路客運與軌道運輸間之競合：公路客運路線雖受到高鐵通車後衝擊，造成整體公路運輸績效下滑；然公路客運現行與軌道運輸間已有合作套票機制，例如臺鐵「鐵公路聯運票」之轉乘優惠方案，高鐵「高鐵+台灣好行」之聯票販售作為合作方案，如「高鐵+台灣好行日月潭線」等。

公路總局及所屬

立法院審議中央政府總預算案所提決議、附帶決議及注意辦理事項辦理情形報告表

中華民國 108 年度

決 議 、 附 帶 決 議 及 注 意 事 項 項 次	內 容	辦 理 情 形
		<p>三、虧損補貼機制檢討及精進：本局已就營運虧損補貼路線委外研究，通盤檢討補貼路線之經營及現行補貼規定合理性，並提出適合我國公路客運經營環境之補貼機制架構，刻辦理補貼執行要點修正作業。</p> <p>四、法規鬆綁之研議：本局已制定相關規定，以經營國道客運平面路段過長導致營運成本較高之業者為對象，試辦開放業者提出既有路線提供轉換接駁運具或整合行車班次等營運計畫，以提升其服務績效並增加多元營運彈性。</p>
(三十四)	<p>鑑於近日普悠瑪出軌事故，我國政府對於人民交通運輸安全應盡把關之責，其中公路是除軌道外主要陸上運輸方式，特別在部分地區，公路為當地居民唯一聯外通道，扮演極其重要之角色。基於公路運輸安全之重要性，爰建議交通部公路總局辦理如隧道、橋梁等高安全性需求之工程相關採購時，針對具公共安全疑慮之項目得於招標文件載明，不允許使用中國製產品及拼裝產品，以確保工程安全品質，進而保障用路人之生命安全。</p>	<p>本局後續辦理高安全性需求之工程相關採購時，針對具公共安全疑慮之項目，將嚴格考量載明禁用中國製產品。</p>
(三十五)	<p>交通部公路總局及所屬108年度預算第3目「公路建設及改善計畫」第1節「公路新建及養護計畫」項下「公路系統新建及改善計畫」之東西向快速公路台76線（原漢寶草屯線）台19線以西路段改線工程，第1年經費編列6,230萬元。本計畫總經費139億9,000萬元，期程8年（107至114年度），108年度編列6,230萬元，以後年度經費需求139億2,770萬元。惟查本計畫道路所在地屬懸浮微粒（PM10）空氣污染三級防制區，依據「空氣污染防制法」第6條第3項規定，三級防制區內，新設或變更之固定污染源污染物排放量達一定規模者，應採用適宜控制污染量的技術，且新設或變更之固定污染源污染物排放量不可超過法律容許量。鑑於民眾對空污影響健康之議題日益重視，爰要求未來施工應督導承包廠商確實依上開規定及「營建工程空氣污染防制設施管理辦法」之相關規定辦理，減少空氣污染。</p>	<p>遵照辦理。</p>

公路總局及所屬

立法院審議中央政府總預算案所提決議、附帶決議及注意辦理事項辦理情形報告表

中華民國 108 年度

決 議 、 附 帶 決 議 及 注 意 事 項					辦 理 情 形																																																																													
項 次	內 容																																																																																	
(三十六)	<p>由交通部公路總局提供資料顯示，近十年來該局轄管橋梁嚴重損壞者，重大災損之原因，大致包括豪雨、颱風、地震、土石流、橋基冲刷裸露、腐蝕及超載等，其中又以颱風與豪雨造成之損失最為龐鉅（如下表），不僅造成人民安全危害，亦造成重大經濟損失，爰要求督促相關單位未來橋梁之設計及建造宜針對我國天然災害可能造成毀損之情形加強防範。</p> <p>97 年度至 107 年 7 月底中央政府管理橋梁重大損毀暨修復搶修經費明細表</p> <p>單位：新臺幣百萬元</p> <table><tr><th>年度</th><th>橋梁名稱</th><th>事故原因</th><th>事故日期</th><th>橋梁狀態</th><th>後續處理方式</th><th>修復／搶修金額</th></tr><tr><td>97</td><td>台 13 線后豐大橋</td><td>辛樂克颱風</td><td>97.9.14</td><td>橋梁斷裂</td><td>斷橋部分橋梁重建</td><td>1,885</td></tr><tr><td>97</td><td>台 20 線甲仙大橋等 3 座</td><td>辛樂克颱風</td><td>97.9.14</td><td>橋墩下陷 橋面斷裂</td><td>橋梁重建</td><td>558</td></tr><tr><td>98</td><td>台 17 線雙園大橋</td><td>莫拉克颱風</td><td>98.8.8</td><td>橋梁沖毀</td><td>橋梁重建</td><td>3,891</td></tr><tr><td>98</td><td>台 21 線火山橋等 52 座橋</td><td>莫拉克颱風</td><td>98.8.8</td><td>橋梁沖毀</td><td>橋梁重建</td><td>7,286</td></tr><tr><td>104</td><td>台 88 線大發交流道</td><td>重車載重長期影響</td><td>104.10.5</td><td>橋梁斷裂</td><td>橋梁重建</td><td>42</td></tr><tr><td>105</td><td>台 17 線鯤鯓橋</td><td>沿海水氣造成大梁腐蝕斷裂</td><td>105.2.5</td><td>橋梁斷裂</td><td>橋梁重建</td><td>88</td></tr><tr><td>105</td><td>台 86 線 24 號橋</td><td>0206 高雄地震 支承損壞</td><td>105.2.6</td><td>支承損壞 橋面位移</td><td>橋梁回推及補強</td><td>77</td></tr><tr><td>106</td><td>台 4 線國門陸橋</td><td>橋下易燃物堆積，因燃燒造成火災事故</td><td>106.8.6</td><td>鋼梁因火害變形、RC 橋墩保護層剝落</td><td>短期橋梁採重型支撐架回撐並經評估後開放通車，長期採局部補強修復</td><td>短期 5 長期 49</td></tr><tr><td>合計</td><td>61 座</td><td></td><td></td><td></td><td></td><td>13,811</td></tr></table>						年度	橋梁名稱	事故原因	事故日期	橋梁狀態	後續處理方式	修復／搶修金額	97	台 13 線后豐大橋	辛樂克颱風	97.9.14	橋梁斷裂	斷橋部分橋梁重建	1,885	97	台 20 線甲仙大橋等 3 座	辛樂克颱風	97.9.14	橋墩下陷 橋面斷裂	橋梁重建	558	98	台 17 線雙園大橋	莫拉克颱風	98.8.8	橋梁沖毀	橋梁重建	3,891	98	台 21 線火山橋等 52 座橋	莫拉克颱風	98.8.8	橋梁沖毀	橋梁重建	7,286	104	台 88 線大發交流道	重車載重長期影響	104.10.5	橋梁斷裂	橋梁重建	42	105	台 17 線鯤鯓橋	沿海水氣造成大梁腐蝕斷裂	105.2.5	橋梁斷裂	橋梁重建	88	105	台 86 線 24 號橋	0206 高雄地震 支承損壞	105.2.6	支承損壞 橋面位移	橋梁回推及補強	77	106	台 4 線國門陸橋	橋下易燃物堆積，因燃燒造成火災事故	106.8.6	鋼梁因火害變形、RC 橋墩保護層剝落	短期橋梁採重型支撐架回撐並經評估後開放通車，長期採局部補強修復	短期 5 長期 49	合計	61 座					13,811	<p>遵照辦理，對於天然災害可能造成毀損之情形，本局將由規劃、設計、施工、維護管理、防災預警等全生命週期管理方式，加強防範並維護橋梁及民眾安全，減少重大經濟損失。</p>					
年度	橋梁名稱	事故原因	事故日期	橋梁狀態	後續處理方式	修復／搶修金額																																																																												
97	台 13 線后豐大橋	辛樂克颱風	97.9.14	橋梁斷裂	斷橋部分橋梁重建	1,885																																																																												
97	台 20 線甲仙大橋等 3 座	辛樂克颱風	97.9.14	橋墩下陷 橋面斷裂	橋梁重建	558																																																																												
98	台 17 線雙園大橋	莫拉克颱風	98.8.8	橋梁沖毀	橋梁重建	3,891																																																																												
98	台 21 線火山橋等 52 座橋	莫拉克颱風	98.8.8	橋梁沖毀	橋梁重建	7,286																																																																												
104	台 88 線大發交流道	重車載重長期影響	104.10.5	橋梁斷裂	橋梁重建	42																																																																												
105	台 17 線鯤鯓橋	沿海水氣造成大梁腐蝕斷裂	105.2.5	橋梁斷裂	橋梁重建	88																																																																												
105	台 86 線 24 號橋	0206 高雄地震 支承損壞	105.2.6	支承損壞 橋面位移	橋梁回推及補強	77																																																																												
106	台 4 線國門陸橋	橋下易燃物堆積，因燃燒造成火災事故	106.8.6	鋼梁因火害變形、RC 橋墩保護層剝落	短期橋梁採重型支撐架回撐並經評估後開放通車，長期採局部補強修復	短期 5 長期 49																																																																												
合計	61 座					13,811																																																																												
新增(一)	<p>經查公路總局所屬37家監理所站均設有大型重型機車檢驗線，其中設有大型重型機車檢驗儀器者僅24家，其餘13家則無，惟其轄區均登記有大型重型機車，致僅能以目視檢驗前後煞車效能及前後輪偏差等項目，難以確保符合道安規則第39條之2及第39條之3規定標準。交通部公路總局對大型重型機車檢驗儀器不足毫無作為，罔顧用路民眾安全，對人民生命財產影響甚鉅。爰此交通部公路總局108年度預算第14款第6項第2目「公路及監理業務管理」編列5,921,517千元，交通委員會決議原</p>						<p>本案書面報告交通部業於108年2月18日以交路(一)字第1088600061號函報立法院在案。</p>																																																																											

公路總局及所屬

立法院審議中央政府總預算案所提決議、附帶決議及注意辦理事項辦理情形報告表

中華民國 108 年度

決 議 、 附 帶 決 議 及 注 意 事 項		辦 理 情 形
項 次	內 容	
	凍結4億5,601萬3千元，增加4,398萬7千元，合計凍結5億元，俟公路總局向立法院交通委員會提出如何具體改善及促進有關大型重型機車檢驗儀器之書面報告，始得動支。	
新增(二)	交通部公路總局108年度預算第14款第6項第2目「公路及監理業務管理」編列5,921,517千元，交 通委員會決議原凍結4億5,601萬3千元，增加4,398萬7千元，合計凍結5億元，俟公路總局向立法院交通委員會提出書面報告後，始得動支。	本案書面報告交通部業於108年2月23日以交路(一)字第1088600076號函報立法院在案。
新增(三)	108年度預算公路總局「公路及監理業務管理—公路監理業務」編列共計1,413,822千元，較去年增加12,856千元。惟因近年重大交通事故仍頻，107年4月23日更發生國道貨車撞警致死事件，引起社會譁然。經查，肇事駕駛公司所屬之景山運輸集團旗下共有17家運輸企業單位，近五年之交通違規次數竟有4,693件、裁罰金額高達1,369萬；近三年更造成5件重大交通事故，卻均未依汽車運輸業管理規則第32條規定向該管公路主管機關通報。主管機關公路總局本應主動關切國內重大交通事故，並依法監督、懲處素行不良之運輸業者，本案事發前卻對相關資訊毫無所悉，事後更僅僅開罰28.8萬元，不僅裁罰手段完全不成比例，更令國人行車交通安全承擔不必要之風險，相關單位顯有失職之處。爰依交通委員會本日審查結果予以凍結，俟交通部公路總局就我國公路及監理業務管理施政情形、以及對屢次違反交通法令之運輸業者管理情形，至立法院交通委員會進行專案報告後，始得動支。	本案業於108年5月9日立法院第9屆第7會期交通委員會第12次全體委員會議決議同意動支。
新增(四)	查交通部公路總局108年度預算，其工作計畫「公路及監理業務管理」，項下之分支計畫監理業務，編列一般事務費418,137千元；檢視其經費用途內容，部分項目應為可精實之項目，如道路及交通安全活動宣導等費用3,123千元，汽機車燃料使用費及電子化多元服務等宣導經費10,000千元，用路人服務之話務業務相關經費14,000千元，辦理運輸管理業務所需事務經費8,250千元等；考量政府經費短絀，類似之經費支出應予節約，爰依交通委員會本日審查結果予以凍結，俟公路總局向立法院交通委員會提出書面報告後，始得動支。	本案書面報告交通部業於108年2月20日以交路(一)字第1088600069號函報立法院在案。

公路總局及所屬

立法院審議中央政府總預算案所提決議、附帶決議及注意辦理事項辦理情形報告表

中華民國 108 年度

決 議 、 附 帶 決 議 及 注 意 事 項		辦 理 情 形
項 次	內 容	
新增(五)	查交通部公路總局108年度預算，其工作計畫「公路及監理業務管理」，項下之分支計畫「監理業務」，編列國內旅費37,176千元；考量政府經費短絀，類似之經費支出應予節約，爰依交通委員會本目審查結果予以凍結，俟公路總局向立法院交通委員會提出書面報告後，始得動支。	本案書面報告交通部業於108年2月14日以交路(一)字第1088600070號函報立法院在案。
新增(六)	公路總局108年度於「公路及監理業務管理」之「公路公共運輸多元推升計畫」編列36億5,000萬元。查現行法規僅規定兒童搭乘九人座以下小客車需使用安全座椅，若搭乘一般客運，則未有強制規定，對兒童之安全保障有不足之處，應檢討改進。爰依交通委員會本目審查結果予以凍結，俟向立法院交通委員會提出書面報告後，始得動支。	本案書面報告交通部業於108年2月20日以交路(一)字第1088600040號函報立法院在案。
新增(七)	交通部公路總局108年度預算第14款第6項第3目「公路建設及改善計畫」項下「公路系統新建及改善計畫」編列312億6,335萬元，爰依交通委員會本目審查結果予以凍結，俟公路總局向立法院交通委員會提出書面報告後，始得動支。	本案書面報告交通部業於108年2月15日以交路(一)字第1088600056號函報立法院在案。
新增(八)	交通部公路總局及所屬單位108年度中央政府總預算，歲出預算第14款第6項第3目第1節公路新建及養護計畫業務中分支計畫「公路系統新建及改善計畫」編列省道新建及改善，與補助地方政府等經費31,263,350千元，係為道路系統新建及改善，與補助地方政府提升道路服務水準，並就其計畫編列了省道與橋樑新建等工程共計十三案。然而，交通部對於新台17線南段工程新建規劃不當，目前路線規劃至海功路又將車流轉往台17線，等於車流未能疏通，又造成交會處壅塞，如此浪費工程計畫之成本；應直線南下至左營南門圓環，才能真正有效疏通左營、楠梓地區壅塞的交通現況。另107年「八二三水災」對於南部地區多處道路造成嚴重損害，顯見台灣在面對颱風與豪雨急遽氣候下，對於道路工程安全及品質，應有更嚴格的要求。爰依交通委員會本目審查結果予以凍結，俟向立法院交通委員會提出強化工程道路品質之書面報告後，始得動支。	本案書面報告交通部業於108年2月20日以交路(一)字第1088600064號函報立法院在案。
新增(九)	「公路新建及養護計畫」項下「公路系統新建及改善計畫」編列312億6,335萬元，係辦理多項公路建設，其中包括橋梁之新建、改建、重建及耐震補強等工程。因臺灣面臨颱風、地震等天然災	本案書面報告交通部業於108年2月18日以交路(一)字第1088600058號函報立法院在案。

公路總局及所屬

立法院審議中央政府總預算案所提決議、附帶決議及注意辦理事項辦理情形報告表

中華民國 108 年度

決 議 、 附 帶 決 議 及 注 意 事 項		辦 理 情 形
項 次	內 容	
	害環境影響，屢有導致橋梁發生嚴重損害情形，觀諸近年來橋梁發生重大災損之原因，大致包括豪雨、颱風、地震、土石流、橋基沖刷裸露、腐蝕及超載等，其中又以颱風與豪雨造成之損失最為龐鉅，有關公路橋梁建設之養護、監控、預警、防災及救災機制，仍宜逐年檢討並積極辦理，以有效提升橋梁安全。爰依交通委員會本日審查結果予以凍結，俟向立法院交通委員會說明未來如何確實執行，並提出書面報告後，始得動支。	
新增(十)	有鑑於台9線蘇花公路山區路段改善計畫(即蘇花改)，現行規劃執行蘇澳至東澳、南澳至和平、和中至大清水，且將於2020年三段全線通車，然其中東澳至南澳、和平至和中及大清水至崇德三段卻遭遺漏，導致花東道路之安全仍有諸多疑慮；此外，交通部吳宏謀前部長已承諾要將上開三段路段納入可行性評估，然該可行性評估之經費似未見於交通部公路總局108年度預算及計畫中。爰交通部公路總局公路新建及養護計畫—公路系統新建及改善計畫，依交通委員會本日審查結果予以凍結，俟交通部公路總局針對上開三段路段可行性評估及改善計畫，向立法院交通委員會提出書面報告後，始得動支。	本案書面報告交通部業於108年2月15日以交路(一)字第1088600044號函報立法院在案。
新增(十一)	交通部公路總局辦理「台9線蘇花公路山區路段改善計畫」，編列本年度經費6,890,000千元。進行蘇花改計畫，主要是為提供民眾一條「安全回家的路」，然而蘇花改卻限制機車行駛，等同於要使用機車的民眾行駛更危險的蘇花公路。雖然後來交通部公路總局更改為「有條件」通行蘇花改，但卻要使用機車的民眾配合交管指示在蘇花改兩端集結，在指定時間內採「團進團出」的方式通行，交控中心將指派公務車及警車以「前導後護」的方式，戒護通行。此種方式影響使用機車民眾之權益甚鉅，爰依交通委員會本日審查結果予以凍結，俟交通部公路總局提出相關詳細報告予社會大眾，並向立法院交通委員會提出書面報告後，始得動支。	本案書面報告交通部業於108年2月20日以交路(一)字第1088600068號函報立法院在案。
新增(十二)	交通部公路總局於108年度預算編列「生活圈道路交通系統建設計畫」60億元。在104年至107年法定預算為66.97億元，60.76億元，48億元，54.75億元，然而調整後預算與之差異過大，為47.1億元，39.99億元，36.1億元，54.75億元。顯見公路	本案書面報告交通部業於108年2月18日以交路(一)字第1088600060號函報立法院在案。

公路總局及所屬

立法院審議中央政府總預算案所提決議、附帶決議及注意辦理事項辦理情形報告表

中華民國 108 年度

決 議 、 附 帶 決 議 及 注 意 事 項 項 次	內 容	辦 理 情 形
	總局編列之預算有檢討空間，爰依交通委員會本日審查結果予以凍結，俟公路總局向立法院交通委員會提出書面報告後，始得動支。	
新增 (十三)	公路總局108年度預算於「公路新建及養護計畫」之「公路系統新建及改善計畫」分支計畫項下，新增編列省道改善計畫（108-113年）60億元。本計畫總經費360億元，分6年辦理，108年度編列60億元，未來年度經費需求300億元。然中橫復建工作進度緩慢，公路總局針對相關程序一再拖延，有檢討之必要。爰針對公路總局108年度於「公路新建及養護計畫」之「公路系統新建及改善計畫」分支計畫項下，新增編列省道改善計畫（108-113年）60億元，依交通委員會本日審查結果予以凍結，俟向立法院交通委員會提出書面報告後，始得動支。	本案書面報告交通部業於108年2月18日以交路(一)字第1088600079號函報立法院在案。
新增 (十四)	交通部公路總局及所屬單位108年度中央政府總預算，歲出預算第14款第6項第3目第1節公路新建及養護計畫業務中之分支計畫「公路養護計畫」編列經費6,174,090千元，係以維護全國省道道路品質與區域交通流暢，增進行車安全為預期成果。然而，107年「八二三水災」造成南部道路嚴重損害，除因豪雨急降之外，道路重複挖掘管線與鋪設，及路面回填工法疑未符合要求，致道路不平與大量坑洞產生之情形，嚴重影響行車安全。爰此，交通部公路總局「公路新建及養護計畫」項下「公路養護計畫」所編列經費6,174,090千元，依交通委員會本日審查結果予以凍結；俟嚴查「八二三水災」造成高雄及台南道路7000餘大小坑洞，是否因道路施工不善，有無人謀不臧之情事、檢討失職人員懲處及向立法院交通委員會提出改進養護工法之書面報告後，始得動支。	本案書面報告交通部業於108年2月20日以交路(一)字第1088600065號函報立法院在案。
新增 (十五)	台灣本島沒有高速公路的縣市，僅有花蓮及台東縣，因此省道台9線成為台東唯一的聯外道路，台9線花蓮路段已逐步拓寬成4線道，但池上到台東市這路段依舊還是雙線道。台9線是全台最長的公路，北起台北市、經過宜蘭、花蓮、台東到屏東，全長476公里，目前連接屏東的南迴公路，拓寬工程已經逐漸進入最後階段，預計後年完工通車後，屆時台東到高雄行車時間還能縮短半小時。而台9線花東縱谷公路拓寬計畫，從10年前就開始辦理，其中花蓮的路段僅剩部分路段尚未完工，	一、「台9線花東公路台東縣界至台東市路段拓寬計畫」環境影響說明書定稿本已於108年4月18日經環保署審查通過。 二、本局正撰擬建設計畫中，總建設經費約124億元，預計108年9月底前報部轉院，俟行政院核定後，將納編預算執行。 三、為加速工程推動，本局於108、109年先同步辦理景觀檢視、設計原則等工作，俟建設計畫通過後即可辦理設計、用地徵收及施工等作業，以促成該工程提前動工，並將遵照「原住民族

公路總局及所屬

立法院審議中央政府總預算案所提決議、附帶決議及注意辦理事項辦理情形報告表

中華民國 108 年度

項次	決 議 、 附 帶 決 議 及 注 意 事 項 內 容	辦 理 情 形
	<p>但到台東縣境之後的路段，路幅縮減至雙線道，每當連續假期時，台東民眾及旅客只能忍受塞車之苦。交通部公路總局表示，台東段拓寬計畫環評通今年6月才初審通過，環評通過後才會進入設計階段，並展開用地取得、徵收等程序，預計最快要到2021年才有機會動工。基於彌平城鄉發展，要求交通部應積極推動促成該工程提前動工，並遵照「原住民族基本法」及「原住民族工作權保障法」之規定，動工前須徵得當地族人同意與進用一定比率之原住民勞工，在保障部落族人的土地及工作權益之前提下，改善台東地區的交通建設。</p>	<p>基本法」及「原住民族工作權保障法」之規定，配合辦理動工前須徵得當地族人同意與進用一定比率之原住民勞工。</p>
<p>新增 (十六)</p>	<p>查交通部於107年12月向勞動部申請將我國客貨運輸業在春節期間納入《勞動基準法》第36條第4項例假七休一例外規定之行業（開放七休一），勞動部亦於107年12月24日召開勞動基準諮詢委員會，會後要求交通部提出維護勞工健康安全等配套後補件、再行研議是否開放客運業於春節期間之七休一限制。惟我國多數交通及運輸從業人員長年來處於過勞困境中，107年4月23日所發生之國道貨車撞警致死事件，正是肇因於大貨車駕駛連上22天班後疲勞駕駛所導致的悲劇。如今客貨運業十分可能鬆綁七休一限制，雖僅限於春節期間內，仍可能為客貨運產業從業人員之勞動環境增加風險，不可不慎。爰要求交通部公路總局應於下會期提出客貨運業開放七休一之風險評估報告及相關配套措施；此外，也應就未來我國客貨運產業工時過長、違法加班及疲勞駕駛等相關議題，於下會期提出具體可行之改善方案。</p>	<p>本案書面報告交通部業於108年7月25日以交路(一)字第1088600419號函報立法院在案。</p>
<p>新增 (十七)</p>	<p>新北市汐止區2條主要幹道大同路及新台五路路面維護屬交通部公路總局所轄，因作為幹道，車輛經常通行，並有重車行經，路面經常破損。建請交通部公路總局於下會期評估2條道路全段目前路況，及需重新鋪設維護路段提出書面報告，俾利用路人使用上之安全。</p>	<p>本案書面報告交通部業於108年3月18日以交路(一)字第1088600124號函報立法院在案。</p>
<p>新增 (十八)</p>	<p>新北市汐止區大同路及新台五路分別為省道5號及省道5甲號道路，並於汐止區大同路一段相接匯流後進入台北市區。此為基隆至台北必經重要運輸道路，車流量龐大，尖峰時刻堵車情形長達數小時，已嚴重影響居民生活，造成民怨沸騰，地方政府固有消極怠惰之責，但亦未見公路總局有</p>	<p>本案書面報告交通部業於108年2月23日以交路(一)字第1088600073號函報立法院在案。</p>

公路總局及所屬

立法院審議中央政府總預算案所提決議、附帶決議及注意辦理事項辦理情形報告表

中華民國 108 年度

決 議 、 附 帶 決 議 及 注 意 事 項		辦 理 情 形
項 次	內 容	
	何積極改善及督導作為。有鑒於此，請交通部公路總局於下會期提出完整檢討及改善交通書面報告。	
新增 (十九)	交通部公路總局辦理「時空資訊雲落實智慧國土計畫」(14-6-3-1)，108年度編列25,000千元，其中業務費編列3,500千元，鑒於本案係為提供更完整且即時的路況資訊予用路人，公路總局必須如期如實辦理完成。	本計畫為105年～109年延續型計畫，本局自105年起已委託專業廠商進行省道智慧化管理平台及用路人服務網頁與App建置，108年上半年已初步完成；另預計於108年下半年至109年，委託專業廠商檢視前期導入新興蒐集及系統運算邏輯技術後之路況資訊品質提升情形，再進行功能檢討與進階功能開發作業，以如期如實提供完整且即時的路況資訊予用路人。

本 頁 空 白

附錄一、公路總局(本機關)

公路總局（本機關）

目 次

中華民國 109 年度

	頁 次
一、歲出計畫提要及分支計畫概況表·····	197~228
二、各項費用彙計表·····	229~230
三、人事費彙計表·····	231
四、預算員額明細表·····	232~233
五、公務車輛明細表·····	234~236

公路總局(本機關)
歲出計畫提要及分支計畫概況表
中華民國109年度

經費門併計

單位：新臺幣千元

工作計畫名稱及編號	5829710100 一般行政	預算金額	924,128
-----------	-----------------	------	---------

計畫內容：

1. 依據事務管理各手冊規定，配合業務需要辦理局務行政工作。
2. 改善辦公場所環境與空間景觀，加強各項安全管理設施維護。
3. 定期或不定期業務檢討，選定項目進行業務改進研究，研提具體行政措施，明訂獎懲，推行行政革新。
4. 公文檔案管理、財務管理電腦化，資料資訊化，以節省人力物力。
5. 開闢e化中心供本局員工意見交流、業務公布、施政成果研討，匯集員工向心力。
6. 辦理行政人員訓練講習，加強行政職務技術能力與知識。

預期成果：

1. 有效推行局務行政，響應政府節約政策、撙節國庫支出。
2. 促進上級機關交辦本局及所屬單位目標達成與業務改進。
3. 改善本局及所屬單位行政管理制度，改善工作空間、業務簡化，縮短作業時間，及提高行政效率。
4. 適時反映民意，以民眾需要、滿意為施政導向。激勵員工展現行政革新精神，提升服務品質。
5. 藉由激勵制度、提升員工工作士氣及創新精神。期許個人績效轉換成組織、團體績效。

分支計畫及用途別科目	金額	承辦單位	說明
01 人員維持	873,698	人事室	職員878人、工友17人及約僱人員28人，合計923人之有關人事費，計編列873,698千元。項目如下：
1000 人事費	873,698		
1015 法定編制人員待遇	595,586		1. 法定編制人員待遇595,586千元，係職員待遇及公務人員考試錄取占缺訓練人員支領之薪俸。
1020 約聘僱人員待遇	10,642		2. 約僱人員待遇10,642千元。
1025 技工及工友待遇	6,558		3. 技工及工友待遇6,558千元。
1030 獎金	116,593		4. 獎金116,593千元，係職員及工友之考績獎金52,003千元、特殊公勳獎賞317千元、支領月退休金人員年終慰問金2,034千元及員工之年終工作獎金等62,239千元。
1035 其他給與	12,656		5. 其他給與12,656千元，係員工之休假補助費等。
1040 加班值班費	25,962		6. 加班值班費25,962千元：
1045 退休退職給付	2,873		(1) 辦理各項業務超時加班費6,843千元。
1050 退休離職儲金	48,964		(2) 職員及工友之不休假加班費19,119千元。
1055 保險	53,864		7. 退休退職給付2,873千元，係技工及工友退職給付提撥不敷數。
			8. 退休離職儲金48,964千元：
			(1) 公務人員提撥金46,901千元。
			(2) 約聘僱人員提撥金839千元。
			(3) 技工及工友提撥金1,224千元。
			9. 保險53,864千元，係健保保險補助34,043千元、公保保險補助16,368千元及勞保保險補助3,453千元。
02 基本行政工作維持	50,430	秘書室、人事室	一般行政管理工作及共同性業務經費，計編列

公路總局(本機關)
歲出計畫提要及分支計畫概況表
中華民國109年度

經資門併計

單位：新臺幣千元

工作計畫名稱及編號		預算金額	
5829710100 一般行政		924,128	
分支計畫及用途別科目	金額	承辦單位	說明
2000 業務費	46,852		50,430千元。項目如下：
2003 教育訓練費	4,327		1.業務費46,852千元：
2006 水電費	5,888		(1)教育訓練費4,327千元：
2009 通訊費	2,285		<1>學分補助費1,300千元。
2021 其他業務租金	820		<2>道技工勞工教育及訓練費300千元。
2024 稅捐及規費	16		<3>初任或轉任人員教育訓練（研習）、
2027 保險費	42		一般行政人員各項業務訓練（研習）
2036 按日按件計資酬金	555		、主計人員專業研習、新修訂法規研
2042 國際組織會費	210		習（宣導）、員工協助方案及配合政
2045 國內組織會費	366		策指示各項訓練（研習）等2,727千元
2051 物品	798		。
2054 一般事務費	25,408		(2)水電費5,888千元：
2063 房屋建築養護費	890		<1>局本部水費134千元。
2066 車輛及辦公器具養護費	588		<2>局本部電費5,754千元。
2069 設施及機械設備養護費	1,980		(3)通訊費2,285千元，係電話費及郵資等經
2072 國內旅費	1,800		費。
2078 國外旅費	438		(4)其他業務租金820千元，係影印機等租金
2081 運費	9		。
2084 短程車資	108		(5)稅捐及規費16千元，係地政規費、法院
2093 特別費	324		規費及其他規費等。
3000 設備及投資	700		(6)保險費42千元，係辦公房舍火險等保費
3035 雜項設備費	700		。
4000 獎補助費	2,878		(7)按日按件計資酬金555千元：
4040 對國內團體之捐助	2,134		<1>委請專家學者專業諮詢出席費35千元
4065 社會福利津貼及濟助	108		。
4085 獎勵及慰問	636		<2>一般行政人員各項業務訓練（研習）
			、員工協助方案及配合政策指示各項
			訓練（研習）等鐘點費370千元。
			<3>臺灣人的路稿費、編輯費等150千元。
			(8)國際組織會費210千元，係國際道路協會
			團體會員及亞澳道路協會等團體年費。
			(9)國內組織會費366千元，係中國土木水利
			工程學會、中國統計學社、中華民國大
			地工程學會、中國工程師學會、中華民
			國防蝕工程學會、中華民國道路協會、
			中華民國隧道協會、中華鋪面工程學會
			、臺灣混凝土學會、臺灣災害管理學會
			、中華民國鋼結構協會及中華價值管理

公路總局(本機關)
歲出計畫提要及分支計畫概況表
中華民國109年度

經資門併計

單位：新臺幣千元

工作計畫名稱及編號	5829710100 一般行政	預算金額	924,128
分支計畫及用途別科目	金額	承辦單位	說明
			<p>學會等團體年費。</p> <p>(10)物品798千元：</p> <p><1>衛生用品、辦公用品等消耗品518千元。</p> <p><2>辦公事務、陳設用具等非消耗性物品280千元。</p> <p>(11)一般事務費25,408千元：</p> <p><1>局本部年度消防安全設施檢查費等96千元。</p> <p><2>局本部辦公大樓清潔、保全及安全監控等相關經費8,483千元。</p> <p><3>環境佈置、訴訟、獎牌製作、研發獎勵金、各項雜支等經費1,733千元。</p> <p><4>年度預、決算、研究報告、統計年報、臨時性會報、桌曆及臺灣人的路等印製費1,772千元。</p> <p><5>檔案清理修復數位化等經費1,600千元。</p> <p><6>永久保存紙本檔案修護800千元。</p> <p><7>公文線上簽核等經費100千元。</p> <p><8>局本部及所屬單位員工文康活動等經費10,824千元。</p> <p>(12)房屋建築養護費890千元，係辦公房舍等建築修繕費。</p> <p>(13)車輛及辦公器具養護費588千元。</p> <p>(14)設施及機械設備養護費1,980千元，係電梯、空調及機電等保養維護費。</p> <p>(15)國內旅費1,800千元，係業務聯繫、督導及會議等差旅費。</p> <p>(16)國外旅費438千元：</p> <p><1>考察日本汽車貨運3業管理制度101千元。</p> <p><2>考察新加坡載運危險物品車輛運送管理50千元。</p> <p><3>出席2020年國際橋梁安全維護管理研討會109千元。</p> <p><4>出席2020年第27屆智慧運輸世界年會178千元。</p>

公路總局(本機關)
歲出計畫提要及分支計畫概況表
中華民國109年度

經資門併計

單位：新臺幣千元

工作計畫名稱及編號	5829710100 一般行政	預算金額	924,128
分支計畫及用途別科目	金額	承辦單位	說明
			<p>(17)運費9千元，係公物搬運費。</p> <p>(18)短程車資108千元，係短程洽公車資。</p> <p>(19)特別費324千元，係首長每月13,100元及所屬機關每月4,800元之特別費。</p> <p>2.設備及投資700千元：</p> <p>(1)雜項設備費700千元，係建置車輛辨識管理系統及事務設備等。</p> <p>3.獎補助費2,878千元：</p> <p>(1)對國內團體之捐助2,134千元：</p> <p style="padding-left: 20px;"><1>臺灣公路工會捐助1,934千元。</p> <p style="padding-left: 20px;"><2>對國內文化公益事業機構、民間團體等之捐助、捐贈、贈與等200千元。</p> <p>(2)社會福利津貼及濟助108千元，係早期退休支領一次退休金生活特別困難之技工、工友年節特別照護金。</p> <p>(3)獎勵及慰問636千元，係退休(職)人員之三節慰問金等。</p>

公路總局(本機關)
歲出計畫提要及分支計畫概況表
中華民國109年度

經資門併計

單位：新臺幣千元

工作計畫名稱及編號	5829711000 公路及監理業務管理	預算金額	5,519,012
-----------	----------------------	------	-----------

計畫內容：

- 1.全國各項公路監理行政工作及車輛行車事故覆議等業務。
- 2.資訊管理：推動智慧政府行動方案相關業務。
- 3.辦理考驗車、教練車、養路車機械保養修護及汰舊換新、道路養護零星機具設備設施汰購及各項機料專業訓練等。
- 4.辦理省道工務管理、公路用地地籍整理、交通量調查、基本資料整理及勞工安全衛生管理等業務。
- 5.辦理公路公共運輸多元推升計畫，以改善大眾運輸經營環境及服務品質，提供民眾更為安全、便利及人性化之公共運輸服務。

預期成果：

- 1.有效推行監理行政，促進交通安全及協助維持社會秩序。
- 2.積極配合行政資訊網路之使用，加速上網以達到電子化政府之目標。
- 3.完成考驗車、教練車、養路車輛機械保養修護及老舊機械車輛汰換，以節省維修成本，提升行車安全，維護道路整潔暢通，辦理機料業務訓練班。
- 4.推行行政及工程業務研究，以利各項工務有效實施。
- 5.地籍資料正確完整，有效維護及管理路權，以利公路之規劃改善，廢道得以地盡其用。
- 6.促進公路公共運輸發展、提升服務品質與強化競爭力，並增進偏鄉地區公共運輸涵蓋率、改善都會區交通壅塞問題，以達節能減碳之目標願景。

分支計畫及用途別科目	金額	承辦單位	說明
01 監理業務	751,506	監理組、運輸組	辦理公路監理業務經費，計編列751,506千元。
2000 業務費	305,900		。項目如下：
2009 通訊費	51,178		1.業務費305,900千元：
2030 兼職費	227		(1)通訊費51,178千元：
2033 臨時人員酬金	7,207		<1>監理業務使用數據通訊、網路通訊等經費945千元。
2036 按日按件計資酬金	5,150		<2>寄發各項通知郵資、電話費及道安講習案件郵資等49,886千元。
2051 物品	2,000		<3>辦理車輛行車事故覆議業務所需郵資等347千元。
2054 一般事務費	211,707		(2)兼職費227千元，係辦理車輛行車事故覆議業務所需兼職費。
2069 設施及機械設備養護費	18,582		(3)臨時人員酬金7,207千元，係監理所、站臨時人員之相關經費。
2072 國內旅費	9,824		(4)按日按件計資酬金5,150千元：
2084 短程車資	25		<1>委請專業律師等所需之經費716千元。
3000 設備及投資	77,390		<2>公路汽車客運審議會等學者專家出席費354千元。
3010 房屋建築及設備費	57,706		<3>駕訓班派督考複審等學者專家出席費450千元。
3020 機械設備費	10,000		<4>聘學者專家授課、演講及各所、站道安講習等鐘點費1,827千元。
3030 資訊軟硬體設備費	9,364		<5>辦理車輛行車事故覆議業務所需出席費150千元及稿費943千元。
3035 雜項設備費	320		<6>辦理臺灣區考檢驗員考試等作業費710千元。
4000 獎補助費	368,216		(5)物品2,000千元：
4040 對國內團體之捐助	35,000		<1>消耗品1,000千元，係各項事務用品、
4085 獎勵及慰問	3,216		
4090 其他補助及捐助	330,000		

公路總局(本機關)
歲出計畫提要及分支計畫概況表
中華民國109年度

經資門併計

單位：新臺幣千元

工作計畫名稱及編號	5829711000 公路及監理業務管理	預算金額	5,519,012
分支計畫及用途別科目	金額	承辦單位	說明
			<p>辦公用品等經費。</p> <p><2>非消耗品1,000千元，係監理所、站陳設、事務用具等經費。</p> <p>(6)一般事務費211,707千元：</p> <p><1>監理所、站督導考核及禮貌服務考核獎牌製作等經費5,584千元。</p> <p><2>簡政便民為民服務及機關防護災害演練等經費3,272千元。</p> <p><3>酒駕違規、道安講習之場地佈置、教材及通知等事務經費5,438千元。</p> <p><4>牌照印製經費107,767千元。</p> <p><5>辦理車輛動員準備作業費等經費170千元。</p> <p><6>道路及交通安全活動、宣導等經費325千元。(業務宣導經費)</p> <p><7>公路人員、駕駛人及運輸人員等業務講習師資教材相關經費5,164千元。</p> <p><8>委託代收汽、機車燃料使用費手續費4,000千元。</p> <p><9>印製汽、機車燃料使用費繳款書、催繳繳款書及處分書等(含撕、摺、黏)10,108千元。</p> <p><10>辦理汽、機車燃料使用費催徵及移送強制執行等經費12,486千元。</p> <p><11>汽、機車燃料使用費及電子化多元服務等宣導經費9,500千元。(業務宣導經費)</p> <p><12>用路人服務之話務業務相關經費14,000千元。</p> <p><13>辦理運輸管理業務所需事務經費7,250千元。</p> <p><14>辦理車輛行車事故覆議業務所需事務經費1,143千元。</p> <p><15>辦理各區監理所推動監理業務電子化多元服務等所需經費18,000千元。</p> <p><16>辦理遊覽車客運業評鑑計畫等所需經費5,000千元。</p> <p><17>民眾以信用卡繳納監理各項規費所需</p>

公路總局(本機關)
歲出計畫提要及分支計畫概況表
中華民國109年度

經資門併計

單位：新臺幣千元

工作計畫名稱及編號	5829711000 公路及監理業務管理	預算金額	5,519,012
分支計畫及用途別科目	金額	承辦單位	說明
			<p>手續費2,500千元。</p> <p>(7)設施及機械設備養護費18,582千元：</p> <p><1>各項考檢設備等設施養護費9,616千元。</p> <p><2>道安講習電視、錄影機等設備修護費3,035千元。</p> <p><3>車輛檢驗儀器校正等經費3,563千元。</p> <p><4>各項機電設備、飲水機、消防設備等養護費2,368千元。</p> <p>(8)國內旅費9,824千元：</p> <p><1>汽車路邊檢查及聯合稽查小組等差旅費5,573千元。</p> <p><2>駕訓班、代檢廠抽查及派督考複查等差旅費629千元。</p> <p><3>運輸業督導考核差旅費687千元。</p> <p><4>燃料費徵收核帳開會及其他業務聯繫等差旅費716千元。</p> <p><5>道安講習平時、年終督導及師資研習班講習等差旅費709千元。</p> <p><6>辦理車輛行車事故覆議業務等差旅費788千元。</p> <p><7>其他因公出差、業務聯繫、督導考核及開會等差旅費722千元。</p> <p>(9)短程車資25千元，係短程洽公車資。</p> <p>2.設備及投資77,390千元：</p> <p>(1)房屋建築及設備費57,706千元，係辦理監理所、站之公有建築物耐震評估及補強經費。</p> <p>(2)機械設備費10,000千元，係汽車檢驗設備、考驗電動設備及管線等更新。</p> <p>(3)資訊軟硬體設備費9,364千元，係辦理即時監控及掌握危險物品運送安全，加強危險物品運送車輛之管控，建置「危險物品車輛動態資訊管理平台」系統開發費6,750千元及相關軟硬體設備費2,614千元。</p> <p>(4)雜項設備費320千元，係購置汽機車考驗用之不斷電系統、監視系統、行動檢驗</p>

公路總局(本機關)
歲出計畫提要及分支計畫概況表
中華民國109年度

經資門併計

單位：新臺幣千元

工作計畫名稱及編號		預算金額	
5829711000 公路及監理業務管理		5,519,012	
分支計畫及用途別科目	金額	承辦單位	說明
03 資訊管理	366,256	資訊室	系統及冷氣機等設備或改善經費。 3.獎補助費368,216千元： (1)對國內團體之捐助35,000千元，係捐助遊覽車客運業及貨運業者，建置營運車輛安全監控管理系統。 (2)獎勵及慰問3,216千元，係辦理優良職業駕駛人選拔核發優良人員獎金3,012千元，補助計程車客運業職業駕駛員暨其子女獎學金85千元及監理義務志工獎勵金(含誤餐、車資等)119千元。 (3)其他補助及捐助330,000千元： <1>捐助125CC以下配備防鎖死煞車系統(ABS)、連動式煞車系統(CBS)新機車補助宣導計畫總經費720,000千元，分年辦理，109年度編列310,000千元。 <2>捐助貨運業者購置危險物品車輛動態資訊管理平台監控設備20,000千元。 辦理資訊管理業務經費，計編列366,256千元。
2000 業務費	306,885		。項目如下：
2003 教育訓練費	8		1.業務費306,885千元：
2009 通訊費	54,987		(1)教育訓練費8千元，係資訊教育訓練經費。
2018 資訊服務費	246,894		(2)通訊費54,987千元：
2036 按日按件計資酬金	61		<1>數據通訊費54,917千元，係局本部及所屬機關行政網路、第三代公路監理資訊系統等數據通訊費。
2051 物品	4,752		<2>一般通訊費70千元，係機房電話費等。
2072 國內旅費	183		(3)資訊服務費246,894千元，係資訊操作維護費：
3000 設備及投資	59,371		<1>已開發之各項資訊系統及相關應用系統維護費18,989千元(包含員工入口網、差勤系統、公文線上簽核及整合系統、網站暨後台管理平台、單一簽入系統及外網認證系統維護、資安防毒系統、VX虛擬化中央集控管理系統、個資外洩防護系統、資料備份系統、
3030 資訊軟硬體設備費	59,371		

公路總局(本機關)
歲出計畫提要及分支計畫概況表
中華民國109年度

經資門併計

單位：新臺幣千元

工作計畫名稱及編號	5829711000 公路及監理業務管理	預算金額	5,519,012
分支計畫及用途別科目	金額	承辦單位	說明
			<p>財產管理系統、預算控管系統、組織學習互動管理平台、公路施政資料庫系統、機料系統、空間倉儲及服務平台等系統軟、硬體維護)。</p> <p><2>資訊操作服務費21,550千元(包含局本部暨所屬資安抑制威脅服務、風險管理暨資安制度驗證委外服務、第3代公路監理資訊系統資料科學數據分析、公路監理資訊連結作業實地稽核,新增第3代公路監理資訊系統維運-獨立驗證及確認委外服務案)。</p> <p><3>第三代公路監理資訊系統維運等經費190,564千元。</p> <p><4>局本部資訊中心暨資訊週邊設備委外維運等經費11,000千元。</p> <p><5>機房不斷電、穩壓設備、消防及冷氣空調設備等維護費2,699千元。</p> <p><6>區域網路及連線設備維護費2,092千元。</p> <p>(4)按日按件計資酬金61千元：</p> <p><1>出席費40千元，係專家學者出席費。</p> <p><2>講座鐘點費18千元，係資訊安全、應用系統推廣教育訓練鐘點費。</p> <p><3>稿費3千元，係授課講義製作及文稿翻譯費。</p> <p>(5)物品4,752千元：</p> <p><1>消耗品1,307千元，係購置印表機碳粉匣及零組件耗材、讀卡機、磁帶、光碟片等經費。</p> <p><2>非消耗品3,445千元：</p> <p>#1.係購置電腦作業維護工具、電腦主機週邊設備(記憶體、硬碟等)、個人電腦顯示器等經費1,765千元。</p> <p>#2.配合國發會「智慧政府行動方案」數位身份證(New eID)新增讀卡設備等經費1,680千元。</p> <p>(6)國內旅費183千元，係資訊業務連繫、督</p>

公路總局(本機關)
歲出計畫提要及分支計畫概況表
中華民國109年度

經資門併計

單位：新臺幣千元

工作計畫名稱及編號		預算金額	
5829711000 公路及監理業務管理		5,519,012	
分支計畫及用途別科目	金額	承辦單位	說明
			導及開會等差旅費。
			2.設備及投資59,371千元：
			(1)資訊軟硬體設備費59,371千元，含硬體設備費30,810千元、軟體設備費22,359千元、系統開發費6,202千元：
			<1>個人電腦14,190千元。
			<2>筆記型電腦120千元。
			<3>印表機500千元。
			<4>不斷電系統8,000千元。
			<5>配合國發會「智慧政府行動方案」T-road入口網，辦理公路監理系統硬體擴充等經費8,000千元。
			<6>微軟用戶端軟體大量授權GEA方案17,066千元：「交通部暨所屬機關(構)微軟軟體大量授權GEA採購方案」，期程自109至111年度，各機關依使用量分攤經費，本局每年分攤17,066千元。
			<7>伺服器作業系統1,000千元。
			<8>虛擬化管理平台軟體4,293千元。
			<9>局本部暨所屬機關官網、空間資訊倉儲及服務平台等系統新增或擴充需求6,202千元。
04 公路車輛機械管理	57,557	監理組	辦理車輛及機械管理業務經費，計編列57,557千元。項目如下：
2000 業務費	1,156		1.業務費1,156千元：
2003 教育訓練費	20		(1)教育訓練費20千元，係機務士、司機、操作士及機料人員等訓練經費。
2021 其他業務租金	21		(2)其他業務租金21千元，係電動機車電池租賃費。
2024 稅捐及規費	170		(3)稅捐及規費170千元：
2027 保險費	36		<1>稅捐106千元，係車輛牌照稅。
2036 按日按件計資酬金	12		<2>規費64千元，係車輛汽燃費60千元及檢驗費4千元。
2051 物品	511		(4)保險費36千元，係車輛保險費。
2066 車輛及辦公器具養護費	386		(5)按日按件計資酬金12千元，係辦理機料專業訓練班聘請講師授課之鐘點費。
3000 設備及投資	56,400		(6)物品511千元，係公務車輛油料。
3025 運輸設備費	56,400		(7)車輛及辦公器具養護費386千元，係車輛
4000 獎補助費	1		
4080 損失及賠償	1		

公路總局(本機關)
歲出計畫提要及分支計畫概況表
中華民國109年度

經資門併計

單位：新臺幣千元

工作計畫名稱及編號	5829711000 公路及監理業務管理	預算金額	5,519,012
分支計畫及用途別科目	金額	承辦單位	說明
			<p>養護費。</p> <p>2.設備及投資56,400千元：</p> <p>(1)運輸設備費56,400千元：</p> <p><1>一般用途車輛9,140千元：</p> <p>#1.7人座小客貨兩用車(公路新建及養護用車)汰換2輛1,640千元：西濱北工程處(5467-DE)、西濱南工程處(0038-EJ)。</p> <p>#2.電動汽車5人座(含電池，電池搭載30kwh容量以上)汰換5輛7,500千元：二工處(B4-6967)、新竹所(1589-FV)、台北市所(9E-7109、8D-8591、9E-2108)。</p> <p><2>特殊用途車輛46,950千元：</p> <p>#1.大型柴油車汰換9輛、新增1輛35,700千元：</p> <p>X1.小型傾卸卡車汰換1輛、新增1輛5,400千元：四工處(6H-558)、三工處新增1輛。</p> <p>X2.工程救險吊車汰換3輛15,000千元：四工處(QT-759)、二工處(SK-139、S7-521)。</p> <p>X3.考驗大貨車汰換2輛5,800千元：台北所(6H-021)、台北市所(9E-305)。</p> <p>X4.考驗曳引車汰換1輛3,700千元：台北所(TT-1783)。</p> <p>X5.教練大貨車汰換2輛5,800千元：公訓所(TN-335、R6-146)。</p> <p>#2.橋梁檢查車汰換1輛3,000千元：二工處(UB-4152)，總經費40,000千元，109年度編列3,000千元，110年度預計編列37,000千元。</p> <p>#3.考驗教練車汰換8輛8,250千元：</p> <p>X1.考驗小型車汰換7輛4,550千元：臺北所(YPC-7640)、新竹所(9P-4188)、臺中所(YPC-7642)、嘉義所(3500-GM)、高雄所</p>

公路總局(本機關)
歲出計畫提要及分支計畫概況表
中華民國109年度

經資門併計

單位：新臺幣千元

工作計畫名稱及編號		預算金額	
5829711000 公路及監理業務管理		5,519,012	
分支計畫及用途別科目	金額	承辦單位	說明
			(N9-4737、7S-0350)、高雄市所(YPC-7645)。
			X2.教練曳引車汰換1輛3,700千元：公訓所(5U-478)。
			<3>一般公務用機車310千元：
			#1.輕型電動機車(含電池)汰換1輛70千元：局本部(BGI-662)。
			#2.重型電動機車(含電池)汰換2輛240千元：西濱南工程處(BH3-701、KR6-792)。
			3.獎補助費1千元：
			(1)損失及賠償1千元，係車輛機械肇事賠償費。
05 公路養護行政	43,693	規劃組、交通管理組、工務組、養路組	辦理公路工務管理、公路用地地籍整理及勞工安全衛生等業務經費，計編列43,693千元。項目如下：
2000 業務費	36,587		1.業務費36,587千元：
2003 教育訓練費	892		(1)教育訓練費892千元：
2009 通訊費	3,280		<1>辦理勞工安全衛生訓練及派員赴訓練機構接受相關訓練等440千元。
2021 其他業務租金	1,206		<2>辦理採購實務研習159千元。
2024 稅捐及規費	1,067		<3>辦理地政及地籍管理相關業務研習293千元。
2036 按日按件計資酬金	850		(2)通訊費3,280千元，係各新工工程處及工務段電話費及郵資等經費。
2051 物品	6,205		(3)其他業務租金1,206千元，係西部濱海公路北區臨時工程處辦公室租金，租用面積599平方公尺，使用人數57人，係設置辦公室、會議室、文檔資料室及貯藏室等。
2054 一般事務費	19,120		(4)稅捐及規費1,067千元，係無線電頻率使用規費。
2063 房屋建築養護費	1,500		(5)按日按件計資酬金850千元：
2066 車輛及辦公器具養護費	284		<1>出席費65千元，係委請專家、學者出席工程查核及督導之出席費。
2069 設施及機械設備養護費	45		<2>講座鐘點費76千元：
2072 國內旅費	2,138		#1.勞工安全衛生講習及訓練，聘請講師演講或授課鐘點費46千元。
3000 設備及投資	7,106		
3010 房屋建築及設備費	6,506		
3020 機械設備費	100		
3030 資訊軟硬體設備費	500		

公路總局(本機關)
歲出計畫提要及分支計畫概況表
中華民國109年度

經資門併計

單位：新臺幣千元

工作計畫名稱及編號	5829711000 公路及監理業務管理	預算金額	5,519,012
分支計畫及用途別科目	金額	承辦單位	說明
			<p>#2.用地人員訓練講座鐘點費30千元。</p> <p><3>稿費709千元，係編輯公路工程月刊撰稿費、審稿費、編輯費及校對費等。</p> <p>(6)物品6,205千元：</p> <p><1>消耗品3,000千元，係新工工程處及工務段辦公用品等。</p> <p><2>非消耗品3,205千元：</p> <p>#1.購置反光背心、安全鞋及安全帽等勞安相關用品120千元。</p> <p>#2.各新工工程處及工務段事務陳設等經費3,085千元。</p> <p>(7)一般事務費19,120千元：</p> <p><1>工程設計圖表、工程預算書及拍攝工程照片等75千元。</p> <p><2>金路獎獎金4,050千元，係優良景觀類獎金700千元、路況養護類獎金1,850千元、用路人資訊類獎金400千元及傑出工程類獎金1,100千元。</p> <p><3>辦理交通量調查之調查費、電腦資料整理費等經費100千元。</p> <p><4>交通安全宣導經費100千元。(業務宣導經費)</p> <p><5>公路工程月刊編印費810千元。</p> <p><6>辦理勞安宣導經費147千元。(業務宣導經費)</p> <p><7>辦理交通、安衛、環保與工地觀摩活動、勞工健檢費等878千元。</p> <p><8>各新工工程處及工務段辦公廳舍清潔費、保全、美化環境及其他雜支等經費12,960千元。</p> <p>(8)房屋建築養護費1,500千元，係各新工工程處及工務段房屋建築修繕費。</p> <p>(9)車輛及辦公器具養護費284千元，係各新工工程處及工務段辦公器具養護費。</p> <p>(10)設施及機械設備養護費45千元，係基地台、中繼台、車機台、手提台、鐵塔、週邊配件保養維護等經費。</p>

公路總局(本機關)
歲出計畫提要及分支計畫概況表
中華民國109年度

經資門併計

單位：新臺幣千元

工作計畫名稱及編號		預算金額	
5829711000 公路及監理業務管理		5,519,012	
分支計畫及用途別科目	金額	承辦單位	說明
06 公路公共運輸多元推升計畫	4,300,000	運輸組	(11)國內旅費2,138千元： <1>養路人員赴工地督導工程、業務聯繫及參加協調會議等業務差旅費1,200千元。 <2>工程施工查核小組差旅費458千元。 <3>公路用地地籍整理差旅費480千元。 2.設備及投資7,106千元： (1)房屋建築及設備費6,506千元，係工務段房舍整修經費。 (2)機械設備費100千元，係交通量調查偵測器等儀器設備汰舊換新及維修校正。 (3)資訊軟硬體設備費500千元，係辦理勞安稽核行動APP軟體開發。 公路公共運輸多元推升計畫： 1.行政院105年9月12日院臺交字第1050035495號函核定，修正計畫行政院106年12月6日院臺交字第1060038333號函核定。 2.辦理偏遠路線營運虧損補貼、多元推升優質運輸服務及改善公共運輸環境等所需經費。 3.本計畫總經費15,000,000千元，期程106至109年度，截至108年度止已編列9,526,211千元(106年度2,874,782千元、107年度3,061,914千元及108年度3,589,515千元)，109年度續編4,300,000千元。 4.本年度編列預算4,300,000千元，其中經常門2,154,300千元，資本門2,145,700千元。辦理： (1)業務費70,400千元： <1>數據通訊費7,300千元，車輛動態資訊系統電路維護經費。 <2>資訊服務費22,700千元： #1.辦理車輛動態資訊系統維運經費20,000千元。 #2.車輛動態資訊系統GSN機房租賃費2,700千元。 <3>按日按件計資酬金200千元，係聘請專家學者出席本計畫相關審議評選會議出席費。
2000 業務費	70,400		
2009 通訊費	7,300		
2018 資訊服務費	22,700		
2036 按日按件計資酬金	200		
2039 委辦費	12,000		
2051 物品	200		
2054 一般事務費	28,000		
3000 設備及投資	45,700		
3030 資訊軟硬體設備費	45,700		
4000 獎補助費	4,183,900		
4005 對直轄市政府之補助	2,015,574		
4010 對臺灣省各縣市之補助	916,170		
4015 對福建省各縣之補助	122,156		
4040 對國內團體之捐助	1,130,000		

公路總局(本機關)
歲出計畫提要及分支計畫概況表
中華民國109年度

經資門併計

單位：新臺幣千元

工作計畫名稱及編號	5829711000 公路及監理業務管理	預算金額	5,519,012
分支計畫及用途別科目	金額	承辦單位	說明
			<p><4>委辦費12,000千元：係公路公共運輸多元推升計畫執行作業專案管理及業務相關支出經費。</p> <p><5>物品200千元，係辦理本計畫所需使用之文具用品耗材等經費。</p> <p><6>一般事務費28,000千元：</p> <p style="padding-left: 20px;">#1.辦理交通部主管客運業營運服務評鑑、公路汽車客運秘密客調查、民眾日常使用運具狀況調查等經費19,000千元。</p> <p style="padding-left: 20px;">#2.係辦理公路公共運輸宣導、推廣及行銷活動，加強公路公共運輸與活動結合9,000千元。(業務宣導經費)</p> <p>(2)設備及投資45,700千元：</p> <p style="padding-left: 20px;"><1>資訊軟硬體設備費45,700千元，含硬體設備費14,110千元及軟體設備費31,590千元。係辦理交通部主管車輛動態資訊管理系統軟硬體強化委外建置等相關經費，主要為更新車輛動態資訊管理系統架構，奠定後續發展大數據分析之基礎，並擴充資訊設備、更新便民網頁及APP服務，提供民眾更便利、更多元之優質公路客運服務。並落實資通安全管理法及個人資料保護法相關規範，強化車輛動態資訊系統資訊安全防護能力，並加強系統資料備份與管理機制。</p> <p>(3)獎補助費4,183,900千元：</p> <p style="padding-left: 20px;"><1>補助直轄市及各縣市政府3,053,900千元，辦理公路公共運輸多元推升等事項：</p> <p style="padding-left: 40px;">#1.多元服務供給-車輛、場站、營運方式、優化公運業者及擴大服務面向等方案補助(含服務性路線或偏遠離島地區營運虧損補貼600,000千元)2,533,900千元。</p> <p style="padding-left: 40px;">#2.多元需求整合-通勤需求整合、觀</p>

公路總局(本機關)
歲出計畫提要及分支計畫概況表
中華民國109年度

經資門併計

單位：新臺幣千元

工作計畫名稱及編號		預算金額	
5829711000 公路及監理業務管理		5,519,012	
分支計畫及用途別科目	金額	承辦單位	說明
			<p>光需求整合及票證票價整合等方案補助110,000千元(含公路公共運輸間轉乘補貼所需經費)。</p> <p>#3.多元資訊整合-車輛資訊整合、場站資訊整合、資訊整合應用等方案補助50,000千元。</p> <p>#4.多元方案加值-票證加值及觀光加值250,000千元。</p> <p>#5.多元資源整合-中央、地方及民間等資源整合，如資助民間提案辦理公共運輸相關計畫等10,000千元。</p> <p>#6.多元協作-區域協作、公私協作及異業協作，如鼓勵研提區域整合規劃，補助辦理區域運輸發展研究中心、公運計畫專案管理及協助成立公共運輸專責單位等80,000千元。</p> <p>#7.多元行銷-體驗行銷、特色行銷及媒體行銷，如辦理公共運輸體驗及習慣養成計畫、設立特色候車設施、公共運輸路線創新規劃競賽、公共運輸服務滿意度及運輸力指標調查等20,000千元。</p> <p><2>補助交通部主管公路客運業推動公車限齡汰換及補助增購新車200,000千元。</p> <p><3>交通部主管公路客運業（含六都移撥路線）經營離島或偏遠地區營運虧損補貼730,000千元。</p> <p><4>辦理公路汽車客運路線使用非接觸式電子票證票價優惠等補貼200,000千元（含公路公共運輸間轉乘補貼所需經費）。</p>

公路總局(本機關)
歲出計畫提要及分支計畫概況表
中華民國109年度

經資門併計

單位：新臺幣千元

工作計畫名稱及編號	5829712021 公路新建及養護計畫	預算金額	30,286,789
-----------	----------------------	------	------------

計畫內容：

1. 公路系統新建及改善計畫：
 - (1) 台9線蘇花公路山區路段改善計畫。
 - (2) 台9線南迴公路拓寬改善後續計畫。
 - (3) 生活圈道路交通系統建設計畫(公路系統)8年(104—111)計畫。
 - (4) 金門大橋建設計畫。
 - (5) 淡江大橋及其連絡道路建設計畫。
 - (6) 省道配合區域排水整治及環境營造計畫需辦理橋梁工程。
 - (7) 省道配合重要河川環境營造計畫需辦理橋梁工程。
 - (8) 時空資訊雲落實智慧國土計畫。
 - (9) 台9線花東縱谷公路安全景觀大道計畫。
 - (10) 智慧運輸系統發展建設計畫。
 - (11) 東西向快速公路台76線(原漢寶草屯線)台19線以西路段改線工程。
 - (12) 省道改善計畫(108—113年)。
 - (13) 環島自行車道升級暨多元路線整合推動計畫。
2. 公路養護計畫：辦理公路改善、養護及道路交通安全工程維護、民眾洽公單位之路面維護等經費。

預期成果：

1. 公路系統新建及改善計畫：
 - (1) 省道之新建及改善部分：
 - <1>有效紓解國道一號高速公路及國道三號高速公路壅擠之交通量。
 - <2>消除瓶頸路段，增加公路容量，提高公路服務水準，並促進行車順暢及安全。
 - <3>降低用路成本，促進地區繁榮，帶動區域發展。
 - <4>重要橋梁隧道安全性提升及維護快速路網之基本效益。
 - <5>配合交通管理與控制策略，提升城際運輸系統之整體運作效能。
 - (2) 補助地方政府公路系統之新建及改善部分：
 - <1>解決生活圈內道路系統之瓶頸，提升道路服務水準。
 - <2>提升都市間運輸機能，強化各市鄉鎮間往來服務及促進生活、產業分工，均衡城鄉發展。
 - <3>促進區內觀光遊憩資源之整體規劃與有效利用，及環境永續經營。
2. 公路養護計畫：
 - (1) 維護全國98條5,005公里省道道路品質。
 - (2) 維護區域交通流暢，增進行車安全。

分支計畫及用途別科目	金額	承辦單位	說明
01 公路系統新建及改善計畫	23,775,167	工務組、養路組、規劃組、交通管理組	1. 台9線蘇花公路山區路段改善計畫：
2000 業務費	150,800		(1) 行政院99年12月16日院臺交字第0990072094號函核定，修正計畫行政院105年6月20日院臺交字第1050026371號函及行政院108年5月17日院臺交字第1080012665號函核定。
2018 資訊服務費	10,000		(2) 本計畫北起蘇澳附近台2線與台9線路口，往南經東澳、南澳、觀音、谷風、漢本、和平、和中和仁至清水，總計改善長度約38.8公里。
2036 按日按件計資酬金	300		(3) 本計畫總經費55,173,000千元，期程99至109年度，截至108年度止已編列50,577,131千元(99年度以前60,000千元、100年度847,736千元、101年度3,520,235千元、102年度5,899,128千元、103年度5,490,118千元、104年度6,453,920千元、105年度7,164,836千元、106年度7,694,158千元、107年度6,557,000千元及108年度6,890,000千元)，109年度續編3,761,900千元。
2039 委辦費	121,800		(4) 本年度編列預算3,761,900千元(其中預計投注於原住民族地區3,269,386千元)
2051 物品	8,200		
2054 一般事務費	8,500		
2072 國內旅費	2,000		
3000 設備及投資	17,940,589		
3015 公共建設及設施費	17,867,589		
3020 機械設備費	55,000		
3030 資訊軟硬體設備費	7,500		
3035 雜項設備費	10,500		
4000 獎補助費	5,683,778		
4005 對直轄市政府之補助	10,000		
4010 對臺灣省各縣市之補助	4,976,018		
4015 對福建省各縣之補助	697,760		

公路總局(本機關)
歲出計畫提要及分支計畫概況表
中華民國109年度

經資門併計

單位：新臺幣千元

工作計畫名稱及編號		預算金額	
5829712021 公路新建及養護計畫		30,286,789	
分支計畫及用途別科目	金額	承辦單位	說明
			<p>，辦理蘇澳東澳段、南澳和平段、和清水段規劃設計、工程、交控系統、水文地質等工程費(含施工全紀錄影輯攝製業務宣導1,911千元及工程管理費44,766千元；按施工費提列約1.19%，係依中央政府各機關工程管理費支用要點規定估算，並配合工程結算總價覈實於得提列數額內執行)。</p> <p>2. 台9線南迴公路拓寬改善後續計畫：</p> <p>(1) 行政院100年7月27日院臺交字第1000038377號函核定，修正計畫行政院106年1月20日院臺交字第1060001474號函及行政院108年7月11日院臺交字第1080016184號函核定。</p> <p>(2) 辦理香蘭至大鳥以三至四車道拓寬、安朔至草埔部分路段以隧道方式截彎取直(四車道)拓寬，計畫長度40.536公里。</p> <p>(3) 本計畫總經費22,748,745千元，期程100至109年度，截至108年度止已編列19,167,782千元(100年度60,000千元、101年度229,257千元、102年度371,690千元、103年度2,552,603千元、104年度3,920,335千元、105年度2,866,062千元、106年度4,065,000千元、107年度3,018,835千元及108年度2,084,000千元)，109年度續編3,181,400千元。</p> <p>(4) 本年度編列預算3,181,400千元(全數預計投注於原住民族地區)，辦理香蘭至金崙段、金崙至大鳥段及安朔至草埔段規劃設計、土木、建築、交控、機電等工程費(含施工全紀錄影輯攝製業務宣導6,836千元及工程管理費32,700千元；按施工費提列約1.03%，係依中央政府各機關工程管理費支用要點規定估算，並配合工程結算總價覈實於得提列數額內執行)。</p> <p>3. 生活圈道路交通系統建設計畫(公路系統)8年(104－111)計畫：</p>

公路總局(本機關)
歲出計畫提要及分支計畫概況表
中華民國109年度

經資門併計

單位：新臺幣千元

工作計畫名稱及編號	5829712021 公路新建及養護計畫	預算金額	30,286,789
分支計畫及用途別科目	金額	承辦單位	說明
			<p>(1)行政院103年5月22日院臺交字第1030028383號函核定，修正計畫行政院105年3月23日院臺交字第1050012284號函及行政院107年5月14日院臺交字第1070087992號函核定，原計畫名稱「生活圈道路交通系統建設計畫(公路系統)4年(104－107)計畫」修正為「生活圈道路交通系統建設計畫(公路系統)8年(104－111)計畫」。</p> <p>(2)辦理臺北、桃園、新竹、苗栗、臺中、彰化、南投、雲林、嘉義、臺南、高雄、屏東、澎湖、臺東、花蓮、宜蘭、連江等生活圈道路交通系統建設計畫之道路工程。</p> <p>(3)本計畫總經費43,900,000千元(不含地方配合款16,965,000千元)，期程104至111年度，截至108年度止已編列22,310,295千元(104年度4,709,620千元、105年度3,998,630千元、106年度3,610,212千元、107年度4,763,091千元及108年度5,228,742千元)，109年度續編6,000,000千元，以後年度預計編列15,589,705千元。</p> <p>(4)本年度編列預算6,000,000千元(其中預計投注於原住民族地區369,603千元)，辦理：</p> <p><1>業務費45,000千元，含按日按件計資酬金300千元、委辦費26,000千元、物品8,200千元、一般事務費8,500千元及國內旅費2,000千元，係辦理本計畫相關審議評選會議聘請專家學者出席經費、文具用品耗材、現勘督導訪查差旅費、生活圈道路交通暨基礎建設計畫多元專案管理委託技術服務等相關業務經費。</p> <p><2>設備及投資926,222千元(含工程管理費15,838千元：按施工費提列約1.71%，係依中央政府各機關工程管理費支</p>

公路總局(本機關)
歲出計畫提要及分支計畫概況表
中華民國109年度

經資門併計

單位：新臺幣千元

工作計畫名稱及編號	5829712021 公路新建及養護計畫	預算金額	30,286,789
分支計畫及用途別科目	金額	承辦單位	說明
			<p>用要點規定估算，並配合工程結算總價覈實於得提列數額內執行)。</p> <p><3>獎補助費5,028,778千元：係補助地方政府辦理新竹、苗栗、彰化、南投、雲林、嘉義、屏東、澎湖、臺東、花蓮、宜蘭、連江等生活圈道路交通系統建設計畫道路工程之新建及改善。</p> <p>4.金門大橋建設計畫：</p> <p>(1)行政院99年3月19日院臺交字第0990012488號函核定，修正計畫行政院100年5月3日院臺交字第1000021042號函、行政院104年11月12日院臺交字第1040060856號函及行政院107年2月6日院臺交字第1060042062號函核定。</p> <p>(2)本計畫辦理西起烈嶼(小金門)后頭地區湖埔路，東迄金寧鄉湖下地區慈湖路，大橋路線長約5.4公里，橋梁部分約4.7公里。</p> <p>(3)本計畫總經費9,166,549千元，中央補助4,327,811千元，期程99至110年度，截至108年度止已編列3,147,895千元(100年度5,000千元、101年度100,000千元、102年度140,755千元、103年度150,140千元、104年度666,000千元、105年度1,055,000千元、107年度376,000千元及108年度655,000千元)，109年度續編655,000千元，以後年度預計編列524,916千元。</p> <p>(4)本年度編列預算655,000千元，係補助金門縣政府辦理金門大橋工程施作及監造等(含工程管理費2,162千元：按施工費提列約0.33%，係依中央政府各機關工程管理費支用要點規定估算，並配合工程結算總價覈實於得提列數額內執行)，該府委託高速公路局代辦。</p> <p>5.淡江大橋及其連絡道路建設計畫：</p> <p>(1)行政院103年1月15日院臺交字第1030121836號函核定，修正計畫行政院107年11</p>

公路總局(本機關)
歲出計畫提要及分支計畫概況表
中華民國109年度

經資門併計

單位：新臺幣千元

工作計畫名稱及編號		預算金額	
5829712021 公路新建及養護計畫		30,286,789	
分支計畫及用途別科目	金額	承辦單位	說明
			<p>月14日院臺交字第1070037808號函核定。</p> <p>(2)本計畫主線採雙向四車道配置，全長約6公里，銜接已完工之臺北港二期聯外道路(台61甲線)，向北經淡水沙崙路往北銜接淡海新市鎮1-3號道路止。並設置銜接八里新店線匝道，提供淡水、八里旅次與板橋及新店等地區快速連結通道，且分別於臺北港臨港大道、八里文化公園旁及中正路設置匝道，提供臺北港便捷的聯外道路及串聯淡水河兩側旅遊休憩景點。</p> <p>(3)本計畫總經費21,194,000千元，中央負擔6,622,000千元，地方配合款7,951,000千元及新市鎮開發基金6,621,000千元，期程103至113年度，截至108年度止已編列2,859,000千元(103年度15,000千元、104年度153,800千元、105年度1,679,000千元、106年度648,000千元、107年度90,000千元及108年度273,200千元)，109年度續編1,120,000千元，以後年度預計編列2,643,000千元。</p> <p>(4)本年度編列預算1,120,000千元，辦理：</p> <p><1>用地費1,200千元。</p> <p><2>工務行政費54,000千元：聘用人員6人及約僱人員82人之人事費。</p> <p><3>規劃設計、工程施工等工程費1,064,800千元(含施工全紀錄影輯攝製業務宣導1,703千元及工程管理費5,537千元：按施工費提列約0.52%，係依中央政府各機關工程管理費支用要點規定估算，並配合工程結算總價覈實於得提列數額內執行)。</p> <p>6.省道配合區域排水整治及環境營造計畫需辦理橋梁工程：</p> <p>(1)行政院103年7月7日院臺經字第1030038866號函核定「區域排水整治及環境營造計畫(104年－109年)」。</p>

公路總局(本機關)
歲出計畫提要及分支計畫概況表
中華民國109年度

經資門併計

單位：新臺幣千元

工作計畫名稱及編號		預算金額	
5829712021 公路新建及養護計畫		30,286,789	
分支計畫及用途別科目	金額	承辦單位	說明
			<p>(2)辦理台17線本淵橋改建工程。</p> <p>(3)本計畫總經費683,550千元，期程104至109年度，截至108年度止已編列368,921千元(104年度11,086千元、105年度9,383千元、106年度569千元、107年度181,933千元及108年度165,950千元)，109年度續編261,910千元。</p> <p>(4)本年度編列預算261,910千元，辦理台17線本淵橋改建工程費(含工程管理費4,719千元：按施工費提列約1.8%，係依中央政府各機關工程管理費支用要點規定估算，並配合工程結算總價覈實於得提列數額內執行)。</p> <p>7.省道配合重要河川環境營造計畫需辦理橋梁工程：</p> <p>(1)行政院103年7月7日院臺經字第1030038866號函核定「重要河川環境營造計畫(104年－109年)」。</p> <p>(2)辦理台14乙線軍功橋、台2線噶瑪蘭橋、台11線花蓮大橋、台1線三疊溪橋、台17甲線鹽水溪橋、台3線新旗尾橋、台9甲線新上龜山橋、台1線石牛溪橋、台1線虎尾溪橋、台1線急水溪橋、台18線軍輝橋、台17線東石南橋等12座橋梁改建工程。</p> <p>(3)本計畫總經費2,353,946千元，期程104至109年度，截至108年度止已編列1,390,489千元(104年度160,000千元、105年度309,280千元、106年度276,079千元、107年度173,130千元及108年度472,000千元)，109年度續編713,457千元。</p> <p>(4)本年度編列預算713,457千元，辦理台2線噶瑪蘭橋、台11線花蓮大橋、台17甲線鹽水溪橋、台3線新旗尾橋、台9甲線新上龜山橋、台1線石牛溪橋、台1線虎尾溪橋、台1線急水溪橋、台18線軍輝橋、台17線東石南橋等10座橋梁改建工程費(含工程管理費11,915千元：按施工費</p>

公路總局(本機關)
歲出計畫提要及分支計畫概況表
中華民國109年度

經資門併計

單位：新臺幣千元

工作計畫名稱及編號	5829712021 公路新建及養護計畫	預算金額	30,286,789
分支計畫及用途別科目	金額	承辦單位	說明
			<p>提列約1.67%，係依中央政府各機關工程管理費支用要點規定估算，並配合工程結算總價覈實於得提列數額內執行)。</p> <p>8.時空資訊雲落實智慧國土計畫：</p> <p>(1)行政院104年11月18日院臺交字第1040058558號函核定。</p> <p>(2)因應國土資訊系統計畫，以「智慧國土」為主題，擴大建置及收納交通部空間資訊，提供民眾有感之公共運輸資訊及整合性圖資平台服務。公路部分主要辦理擴大省道交通資訊涵蓋面，並評估導入公路客運動態資訊、車隊或其他相關利用循跡、識別技術等多元化蒐集交通資訊方法，以豐富省道交通資料庫，提供更完善即時之省道交通資訊予用路人作為旅運規劃之參考。</p> <p>(3)本計畫總經費160,000千元，期程105至109年度，截至108年度止已編列121,037千元(105年度19,580千元、106年度48,154千元、107年度28,303千元及108年度25,000千元)，109年度續編25,000千元。</p> <p>(4)本年度編列預算25,000千元，辦理：</p> <p><1>業務費12,000千元，全數係委辦費，檢視省道路況資訊，並導入新興蒐集與提升系統運算邏輯技術，以擴大資料涵蓋面。</p> <p><2>設備及投資13,000千元，含機械設備費5,000千元、資訊軟硬體設備費7,500千元及雜項設備費500千元，係建置省道路側偵測監控設備及管理系統，購置相關路側設備(除國道替代道路、台61線西濱快速公路及東西向快速公路等路段外)等，以擴大交通資訊涵蓋面。</p> <p>9.台9線花東縱谷公路安全景觀大道計畫：</p> <p>(1)行政院105年10月18日院臺交字第1050093419號函核定。</p> <p>(2)辦理台9線木瓜溪橋至花蓮臺東縣界，起</p>

公路總局(本機關)
歲出計畫提要及分支計畫概況表
中華民國109年度

經資門併計

單位：新臺幣千元

工作計畫名稱及編號	5829712021 公路新建及養護計畫	預算金額	30,286,789
分支計畫及用途別科目	金額	承辦單位	說明
			<p>訖里程約為212K+800~319K+750之道路工程施工。</p> <p>(3)本計畫總經費9,470,000千元，期程106至113年度，截至108年度止已編列129,272千元(106年度9,000千元、107年度20,272千元及108年度100,000千元)，109年度續編757,000千元，以後年度預計編列8,583,728千元。</p> <p>(4)本年度編列預算757,000千元(全數預計投注於原住民族地區)，辦理：</p> <p><1>用地費124,140千元。</p> <p><2>台9線木瓜溪橋至花蓮臺東縣界之道路工程規劃設計、施工等工程費632,860千元(含工程管理費2,595千元：按施工費提列約0.41%，係依中央政府各機關工程管理費支用要點規定估算，並配合工程結算總價覈實於得提列數額內執行)。</p> <p>10. 智慧運輸系統發展建設計畫：</p> <p>(1)行政院106年2月13日院臺交字第1060004136號函核定。</p> <p>(2)「智慧運輸系統發展建設計畫」為交通部總體計畫，公路總局辦理「優化快速公路交通資訊涵蓋面」及「國道替代道路即時路況資訊系統」兩項子計畫。其中「優化快速公路交通資訊涵蓋面」部分，係規劃東西向快速公路(102年全線通車)及台61線西濱快速公路(將於108年底全線通車)整體交通管理與控制策略，增設建置交控設備、提升網路傳輸系統、升級及擴充交控系統等，將西部地區路網結構從過去的主幹式路網轉變為棋盤式路網，以發揮完整高快速公路路網系統效益。另「國道替代道路即時路況資訊系統」建置計畫部分，對國道易壅塞路段省道替代道路，規劃建置全盤即時路況資訊系統，期透過即時交通資訊透明化，提高道路行車服務水準、縮短</p>

公路總局(本機關)
歲出計畫提要及分支計畫概況表
中華民國109年度

經資門併計

單位：新臺幣千元

工作計畫名稱及編號	5829712021 公路新建及養護計畫	預算金額	30,286,789
分支計畫及用途別科目	金額	承辦單位	說明
			<p>用路人旅行時間、均衡各級道路使用並減緩國道壅塞現象。</p> <p>(3)公路總局辦理兩項子計畫經費合計385,100千元，106年度101,000千元編列於交通部，為減化行政作業，107至109年度284,100千元改編列於公路總局，截至108年度止已編列184,099千元(107年度編列154,099千元及108年度編列30,000千元)，109年度續編100,000千元。</p> <p>(4)本年度編列預算100,000千元，辦理：</p> <p><1>業務費40,000千元，含委辦費30,000千元及資訊服務費10,000千元，係配合國道替代道路、台61線西濱快速公路等省道快速公路路段，規劃設計整體交通管理與控制策略、建置擴充通訊及軟硬體核心功能。</p> <p><2>設備及投資60,000千元，含機械設備費50,000千元及雜項設備費10,000千元，係於國道替代道路、台61線西濱快速公路等省道快速公路路段，建置資料蒐集、發布系統與監控路側系統設備，並購置相關配合設備等。</p> <p>11.東西向快速公路台76線（原漢寶草屯線）台19線以西路段改線工程：</p> <p>(1)行政院107年1月26日院臺交字第1060102427號函核定。</p> <p>(2)本計畫西端以未來台61線（芳苑）交流道為起點，向東行經台17線等，於員林大排銜接現有台76線高架段，全長約20.8公里。</p> <p>(3)本計畫總經費13,990,000千元，期程108至114年度，108年度編列62,300千元，109年度續編899,500千元，以後年度預計編列13,028,200千元。</p> <p>(4)本年度編列預算899,500千元，辦理：</p> <p><1>用地費800,000千元。</p> <p><2>台76線（原漢寶草屯線）台19線以西路段規劃設計、監測及施工等工程費9</p>

公路總局(本機關)
歲出計畫提要及分支計畫概況表
中華民國109年度

經資門併計

單位：新臺幣千元

工作計畫名稱及編號	5829712021 公路新建及養護計畫	預算金額	30,286,789
分支計畫及用途別科目	金額	承辦單位	說明
			<p>9,500千元(含工程管理費1,303千元：按施工費提列約1.31%，係依中央政府各機關工程管理費支用要點規定估算，並配合工程結算總價覈實於得提列數額內執行)。</p> <p>12.省道改善計畫(108－113年)：</p> <p>(1)行政院107年10月3日院臺交字第1070031328號函核定。</p> <p>(2)延續辦理省道改善計畫之公路設施改善、瓶頸路段新闢、拓寬、橋梁耐震補強，並就省道公路路網整體規劃檢討，全面提升省道改善工程，提高公路邊坡、橋基等監測預警抗災能力，辦理相關綜合規劃設計施工等，以提高省道服務水準及保障人民生命財產安全。</p> <p>(3)本計畫總經費36,000,000千元，期程108至113年度，108年度編列5,807,249千元，109年度續編6,000,000千元，以後年度預計編列24,192,751千元。</p> <p>(4)本年度編列預算6,000,000千元(其中預計投注於原住民族地區1,369,586千元)，延續辦理台9線花東縱谷公路臺東段等省道之綜合規劃設計、計畫內道路設施改善、橋梁隧道補強、修建、交通工程與交通控制相關設施、公路防避災改善等工程費(含工程管理費111,600千元：按施工費提列約1.86%，係依中央政府各機關工程管理費支用要點規定估算，並配合工程結算總價覈實於得提列數額內執行)。</p> <p>13.環島自行車道升級暨多元路線整合推動計畫：</p> <p>(1)本計畫辦理環島路線之安全性檢視，並研擬改善安全性及友善性路線優化、多元化自行車路線型態及其相關整合服務，另盤點相關資源，推展經典路線串接多元遊程。</p> <p>(2)本計畫總經費1,600,000千元，期程自核</p>

公路總局(本機關)
歲出計畫提要及分支計畫概況表
中華民國109年度

經資門併計

單位：新臺幣千元

工作計畫名稱及編號		預算金額	
5829712021 公路新建及養護計畫		30,286,789	
分支計畫及用途別科目	金額	承辦單位	說明
			<p>定年度後4年(預計109至112年度)，109年度編列300,000千元，以後年度預計編列經費依行政院核定結果調整。</p> <p>(3)本年度編列預算300,000千元(含公路總局158,150千元、觀光局131,800千元、臺灣鐵路管理局50千元及運研所10,000千元)，辦理：</p> <p><1>業務費53,800千元(含業務宣導經費43,800千元)：</p> <p>#1.委辦費53,800千元：</p> <p>X1.觀光局43,800千元：打造國際化自行車路線及其特色壯遊活動，發展臺灣地區性自行車深度旅遊。</p> <p>X2.運研所10,000千元：辦理多元化自行車道路網系統規劃研究及資訊系統建置。</p> <p><2>設備及投資246,200千元：</p> <p>#1.公共建設及設施費246,200千元(含工程管理費10,783千元：按施工費提列約4.38%，係依中央政府各機關工程管理費支用要點規定估算，並配合工程結算總價覈實於得提列數額內執行)：</p> <p>X1.公路總局158,150千元：辦理省道公路自行車標誌標線號誌改善優化及相關安全提升、服務設施等建置。</p> <p>X2.觀光局88,000千元：辦理國家風景區自行車特色路線規劃及配合工程建置。</p> <p>X3.臺灣鐵路管理局50千元：辦理臺鐵沿線車站自行車服務設施改善、設置自行車停車架及各項服務設施(含補給站)建置。</p>
02 公路養護計畫	6,511,622	工務組、養路組	辦理重點養護、一般養護、災害工程、道路交通安全工程維護、公路改善、防災整備及公路
2000 業務費	1,790,260	、規劃組、交通	規劃等經費，計編列6,511,622千元(預計投注
2003 教育訓練費	350	管理組	

公路總局(本機關)
歲出計畫提要及分支計畫概況表
中華民國109年度

經資門併計

單位：新臺幣千元

工作計畫名稱及編號		預算金額	
5829712021 公路新建及養護計畫		30,286,789	
分支計畫及用途別科目	金額	承辦單位	說明
2006 水電費	512,756		<p>於原住民族地區1,275,191千元)。項目如下：</p> <p>1.業務費1,790,260千元：</p> <p>(1)教育訓練費350千元，係局本部依災防法規定辦理相關訓練等經費。</p> <p>(2)水電費512,756千元：</p> <p><1>公路附屬設施水費1,736千元(含蘇花改及南迴改路段)。</p> <p><2>省道交通工程設施電費112,970千元。</p> <p><3>重要隧道通車後附屬設施電費135,669千元。</p> <p><4>蘇花改路段隧道附屬設施電費193,833千元。</p> <p><5>南迴改路段隧道附屬設施電費68,548千元。</p> <p>(3)通訊費61,609千元：</p> <p><1>省道交控設施通訊費等53,580千元。</p> <p><2>局本部防災業務使用數據通訊、網路通訊等經費750千元。</p> <p><3>蘇花改路段交控設施通訊費等5,667千元。</p> <p><4>南迴改路段交控設施通訊費等1,612千元。</p> <p>(4)資訊服務費20,600千元：</p> <p><1>公路養護巡查系統、鋪面養護管理系統、申挖系統、公共管線GIS資料庫與公路土地使用費徵收管理系統等功能擴充、系統調整及維護5,500千元。</p> <p><2>公路基本資料管理系統維護1,800千元。</p> <p><3>交通控制管理資訊系統建置維護及租賃等經費13,300千元。</p> <p>(5)按日按件計資酬金46千元：</p> <p><1>局本部辦理防災相關會議專家學者之出席費27千元。</p> <p><2>局本部辦理災害防救專業訓練班講師之鐘點費12千元。</p> <p><3>局本部防災業務相關稿費等7千元。</p> <p>(6)委辦費248,328千元：</p>
2009 通訊費	61,609		
2018 資訊服務費	20,600		
2036 按日按件計資酬金	46		
2039 委辦費	248,328		
2054 一般事務費	4,500		
2069 設施及機械設備養護費	942,071		
3000 設備及投資	4,721,362		
3015 公共建設及設施費	4,715,044		
3020 機械設備費	3,618		
3030 資訊軟硬體設備費	2,700		

公路總局(本機關)
歲出計畫提要及分支計畫概況表
中華民國109年度

經資門併計

單位：新臺幣千元

工作計畫名稱及編號	5829712021 公路新建及養護計畫	預算金額	30,286,789
分支計畫及用途別科目	金額	承辦單位	說明
			<p><1>公路容量規劃研究5,000千元。</p> <p><2>橋梁管理系統相關管理經費7,000千元。</p> <p><3>蘇花改路段之交控中心營運經費142,877千元。</p> <p><4>南迴改路段之交控中心營運經費89,851千元。</p> <p><5>各警察局辦理固定地磅取締違規超載業務之人事、維護費3,600千元。</p> <p>(7)一般事務費4,500千元：</p> <p><1>局本部防災業務運作相關事務經費1,400千元。</p> <p><2>地磅站運作相關事務經費3,100千元。</p> <p>(8)設施及機械設備養護費942,071千元：</p> <p><1>公路養護作業費83,022千元(含道路養護、行車安全等業務宣導經費1,000千元)。</p> <p><2>省道路容維護(割草、水溝疏清及道路清掃等)經費648,701千元。</p> <p><3>公路防災整備作業費29,285千元(含公路防災業務宣導經費500千元)。</p> <p><4>蘇花改路段養護作業費143,014千元。</p> <p><5>南迴改路段養護作業費37,349千元。</p> <p><6>地磅站維護及其他交通管理作業費700千元。</p> <p>2.設備及投資4,721,362千元：</p> <p>(1)省道公路養護4,677,925千元：</p> <p><1>公共建設及設施費4,671,607千元(含工程管理費206,085千元：按施工費提列約4.41%，係依中央政府各機關工程管理費支用要點規定估算，並配合工程結算總價覈實於得提列數額內執行)：</p> <p>#1.重點養護207,166千元。</p> <p>#2.一般養護費1,740,566千元。</p> <p>#3.災害準備費601,177千元：</p> <p>X1.公路工程災害準備費501,177千元。</p>

公路總局(本機關)
歲出計畫提要及分支計畫概況表
中華民國109年度

經資門併計

單位：新臺幣千元

工作計畫名稱及編號	5829712021 公路新建及養護計畫	預算金額	30,286,789
分支計畫及用途別科目	金額	承辦單位	說明
			<p>X2.交通安全工程災害準備費100,000千元。</p> <p>#4.道路交通安全工程837,880千元：</p> <p>X1.交通工程維護561,321千元。</p> <p>X2.附屬之交通安全設施72,220千元。</p> <p>X3.重要隧道通車後附屬設施維護費51,248千元。</p> <p>X4.東西向快速公路交控設施維護費90,162千元。</p> <p>X5.蘇花改路段隧道附屬設施維護費57,929千元。</p> <p>X6.南迴改路段隧道附屬設施維護費5,000千元。</p> <p>#5.公路改善1,284,818千元：</p> <p>X1.工程改善費958,698千元。</p> <p>X2.先期作業費61,000千元。</p> <p>X3.公路綠美化265,120千元。</p> <p><2>機械設備費3,618千元，係公路防災監控路段橋梁現地設備、災情會報攝影通信器材等經費。</p> <p><3>資訊軟硬體設備費2,700千元：</p> <p>#1.局本部防災業務相關軟、硬體購置經費230千元。</p> <p>#2.局本部公路基本資料相關工作及資訊設備升級與購置2,470千元。</p> <p>(2)公路規劃43,437千元：為公共建設及設施費，辦理公路改善或新闢規劃、測量、鑽探、設計、環境影響評估、公路材料試驗等工作，係尚未成立預算，下一年度辦理之工程先期作業。</p>

公路總局(本機關)
歲出計畫提要及分支計畫概況表

經資門併計

中華民國109年度

單位：新臺幣千元

工作計畫名稱及編號	5829719002 營建工程	預算金額	4,500
-----------	-----------------	------	-------

計畫內容：

1.辦理監理所站老舊建築物相關新建計畫先期規劃作業。

預期成果：

1.委託技術服務廠商提供工程規劃、初步設計服務，並研擬建設計畫，以加速推動計畫執行。工程完工後，提供民眾便利且優質洽公環境，達公路監理親民、便民、利民之目標。

分支計畫及用途別科目	金額	承辦單位	說明
01 營建工程	4,500	監理組	辦理營繕工程經費，計編列4,500千元。項目如下：
3000 設備及投資	4,500		1.房屋建築及設備費4,500千元：
3010 房屋建築及設備費	4,500		(1)辦理監理所、站老舊建築物相關新建計畫之研擬、分析、整理及評估等經費4,500千元，係尚未成立預算前，所需辦理之先期規劃作業。

公路總局(本機關)
歲出計畫提要及分支計畫概況表

經資門併計

中華民國109年度

單位：新臺幣千元

工作計畫名稱及編號	5829719800 第一預備金	預算金額	1,821
-----------	------------------	------	-------

計畫內容：

依規定標準編列。

預期成果：

維持業務推展、適時解決業務需要。

分支計畫及用途別科目	金額	承辦單位	說	明
01 第一預備金	1,821	公路總局		
6000 預備金	1,821			
6005 第一預備金	1,821			

公路總局(本機關) 各項費用彙計表

中華民國109年度

單位：新臺幣千元

工作計畫名稱及編號 第一、二級用途別 科目名稱及編號	5829710100 一般行政	5829711000 公路及監理業務管理	5829712021 公路新建及養護計畫	5829719002 營建工程	5829719800 第一預備金	合 計
合 計	924,128	5,519,012	30,286,789	4,500	1,821	36,736,250
1000 人事費	873,698	-	-	-	-	873,698
1015 法定編制人員待遇	595,586	-	-	-	-	595,586
1020 約聘僱人員待遇	10,642	-	-	-	-	10,642
1025 技工及工友待遇	6,558	-	-	-	-	6,558
1030 獎金	116,593	-	-	-	-	116,593
1035 其他給與	12,656	-	-	-	-	12,656
1040 加班值班費	25,962	-	-	-	-	25,962
1045 退休退職給付	2,873	-	-	-	-	2,873
1050 退休離職儲金	48,964	-	-	-	-	48,964
1055 保險	53,864	-	-	-	-	53,864
2000 業務費	46,852	720,928	1,941,060	-	-	2,708,840
2003 教育訓練費	4,327	920	350	-	-	5,597
2006 水電費	5,888	-	512,756	-	-	518,644
2009 通訊費	2,285	116,745	61,609	-	-	180,639
2018 資訊服務費	-	269,594	30,600	-	-	300,194
2021 其他業務租金	820	1,227	-	-	-	2,047
2024 稅捐及規費	16	1,237	-	-	-	1,253
2027 保險費	42	36	-	-	-	78
2030 兼職費	-	227	-	-	-	227
2033 臨時人員酬金	-	7,207	-	-	-	7,207
2036 按日按件計資酬金	555	6,273	346	-	-	7,174
2039 委辦費	-	12,000	370,128	-	-	382,128
2042 國際組織會費	210	-	-	-	-	210
2045 國內組織會費	366	-	-	-	-	366
2051 物品	798	13,668	8,200	-	-	22,666
2054 一般事務費	25,408	258,827	13,000	-	-	297,235
2063 房屋建築養護費	890	1,500	-	-	-	2,390
2066 車輛及辦公器具養護費	588	670	-	-	-	1,258
2069 設施及機械設備養護費	1,980	18,627	942,071	-	-	962,678
2072 國內旅費	1,800	12,145	2,000	-	-	15,945

**公路總局(本機關)
各項費用彙計表**

中華民國109年度

單位：新臺幣千元

工作計畫名稱及編號 第一、二級用途別 科目名稱及編號	5829710100 一般行政	5829711000 公路及監理業 務管理	5829712021 公路新建及養 護計畫	5829719002 營建工程	5829719800 第一預備金	合 計
2078 國外旅費	438	-	-	-	-	438
2081 運費	9	-	-	-	-	9
2084 短程車資	108	25	-	-	-	133
2093 特別費	324	-	-	-	-	324
3000 設備及投資	700	245,967	22,661,951	4,500	-	22,913,118
3010 房屋建築及設備費	-	64,212	-	4,500	-	68,712
3015 公共建設及設施費	-	-	22,582,633	-	-	22,582,633
3020 機械設備費	-	10,100	58,618	-	-	68,718
3025 運輸設備費	-	56,400	-	-	-	56,400
3030 資訊軟硬體設備費	-	114,935	10,200	-	-	125,135
3035 雜項設備費	700	320	10,500	-	-	11,520
4000 獎補助費	2,878	4,552,117	5,683,778	-	-	10,238,773
4005 對直轄市政府之補助	-	2,015,574	10,000	-	-	2,025,574
4010 對臺灣省各縣市之補助	-	916,170	4,976,018	-	-	5,892,188
4015 對福建省各縣之補助	-	122,156	697,760	-	-	819,916
4040 對國內團體之捐助	2,134	1,165,000	-	-	-	1,167,134
4065 社會福利津貼及濟助	108	-	-	-	-	108
4080 損失及賠償	-	1	-	-	-	1
4085 獎勵及慰問	636	3,216	-	-	-	3,852
4090 其他補助及捐助	-	330,000	-	-	-	330,000
6000 預備金	-	-	-	-	1,821	1,821
6005 第一預備金	-	-	-	-	1,821	1,821

公路總局(本機關)
人事費彙計表
中華民國109年度

單位：新臺幣千元

人 事 費 別	金 額	說 明
一、民意代表待遇	-	
二、政務人員待遇	-	
三、法定編制人員待遇	595,586	
四、約聘僱人員待遇	10,642	
五、技工及工友待遇	6,558	
六、獎金	116,593	
七、其他給與	12,656	
八、加班值班費	25,962	
九、退休退職給付	2,873	
十、退休離職儲金	48,964	
十一、保險	53,864	
十二、調待準備	-	
合 計	873,698	

公路總局(預算員額)

中華民國

科 目				員 額 (單位：)														
款	項	目	節	名 稱	職 員		警 察		法 警		駐 警		工 友		技 工		駕 駛	
					本年度	上年度	本年度	上年度	本年度	上年度	本年度	上年度	本年度	上年度	本年度	上年度	本年度	上年度
14	6		1	0029000000 交通部主管														
				0029710000 公路總局及所屬	878	887	-	-	-	-	-	-	17	17	-	-	-	-
				5829710100 一般行政	878	887	-	-	-	-	-	-	17	17	-	-	-	-

本機關)
明細表
109年度

單位：新臺幣千元

人								年 需 經 費			說 明
聘 用		約 僱		駐外雇員		合 計		本 年 度	上 年 度	比 較	
本 年 度	上 年 度	本 年 度	上 年 度	本 年 度	上 年 度	本 年 度	上 年 度				
-	-	28	28	-	-	923	932	847,736	859,237	-11,501	本年度以業務費及工程管理費預計進用臨時人員109人65,204千元及承攬人力109人61,102千元，合計經費126,306千元，分述如下： (1)一般行政計畫9,926千元：預計進用承攬人力20人。 (2)公路及監理業務管理計畫47,409千元：預計進用承攬人力72人。 (3)公路新建及養護計畫68,971千元：預計進用臨時人員109人57,997千元；承攬人力17人10,974千元。
-	-	28	28	-	-	923	932	847,736	859,237	-11,501	

公路總局(本機關) 公務車輛明細表

中華民國109年度

單位：新臺幣千元

車輛數	車輛種類	乘客人數 不含司機	購置 年月	汽缸總排氣量 (立方公分)	油料費			養護費	其 他	備 註
					數量(公升)	單價(元)	金額			
合計					17,616		511	386	202	
公路總局	現有車輛：				17,616		511	386	202	
1	小客車	4	95.01	1,998	1,668	29.00	48.4	51	20	5568-MS
1	小客車	4	106.06	1,798	1,668	29.00	48.4	26	15	APF-9509,首長專用車
1	小客貨兩用車	5	98.06	2,378	1,668	29.00	48.4	51	20	5470-VA
1	小客貨兩用車	5	98.07	2,378	1,668	29.00	48.4	51	20	5458-VA
1	小客貨兩用車	5	98.07	2,378	1,668	29.00	48.4	51	20	5459-VA
1	小客貨兩用車	7	103.05	2,378	1,668	29.00	48.4	34	20	AGJ-5251
1	小客貨兩用車	7	103.05	2,378	1,668	29.00	48.4	34	20	AGJ-5256
1	小客貨兩用車	4	104.04	1,998	1,668	29.00	48.4	34	20	AKG-8095
1	小客貨兩用車	4	104.04	1,998	1,668	29.00	48.4	34	20	AKG-8100
1	小客貨兩用車	4	107.04	2,198	1,668	29.00	48.4	9	20	ATV-6988
1	重型機車	1	90.07	125	312	29.00	9.0	2	1	BGI-662,109年12月汰換為輕型 電動機車(含電池)
2	重型機車	1	92.06	125	624	29.00	18.1	3	3	NY5-376 BPS-356
1	輕型電動機車	1	101.12					2	1	576-QKE
1	輕型電動機車	1	107.07					2	1	BWB-6680
1	輕型電動機車(含電池)	1	108.12					2	1	BPS-358,108年12月汰換為輕型 電動機車(含電池)
西濱北區工程處					67,536		1,959	1,170	773	工程管理費列支
1	小客車	1	94.11	5,397	1,668	29.00	48.4	24	61	7332-WD,他機關移撥
1	小客貨兩用車	5	98.06	2,378	1,668	29.00	48.4	51	20	5461-VA
1	小客貨兩用車	5	98.06	2,378	1,668	29.00	48.4	51	20	5495-VA
1	小客貨兩用車	7	100.06	2,351	1,668	29.00	48.4	51	20	7973-G3
1	小客貨兩用車	7	100.06	2,351	1,668	29.00	48.4	51	20	7981-G3
1	小客貨兩用車	7	100.06	2,351	1,668	29.00	48.4	51	20	7982-G3
1	小客貨兩用車	7	100.06	2,351	1,668	29.00	48.4	51	20	6203-G2
1	小客貨兩用車	7	100.06	2,351	1,668	29.00	48.4	51	20	6213-G2
1	小客貨兩用車	7	100.06	2,351	1,668	29.00	48.4	51	20	6310-G2
1	小客貨兩用車	4	102.03	1,998	1,668	29.00	48.4	51	20	ACD-0803
1	小客貨兩用車	4	102.03	2,378	1,668	29.00	48.4	51	20	AAY-8331
1	小客貨兩用車	7	102.05	2,351	1,668	29.00	48.4	51	20	AAE-1795
1	小客貨兩用車	7	103.05	2,351	1,668	29.00	48.4	34	20	AGJ-2216
1	小客貨兩用車	7	105.08	2,351	1,668	29.00	48.4	26	20	AMX-8270
1	小客貨兩用車	7	106.06	2,351	1,668	29.00	48.4	26	20	AGH-1231
1	小客貨兩用車	7	106.06	2,378	1,668	29.00	48.4	26	20	AGH-0070
1	小客貨兩用車	7	106.06	2,378	1,668	29.00	48.4	26	20	AGH-3978
1	小客貨兩用車	4	107.06	2,198	1,668	29.00	48.4	9	20	AXE-0837
1	小客貨兩用車	4	107.06	2,359	1,668	29.00	48.4	9	20	AXE-0851
1	小客貨兩用車	4	108.12	2,350	1,668	29.00	48.4	9	20	4761-FK,108年12月汰換為小客 貨兩用車
1	小客貨兩用車	4	108.12	1,968	1,668	29.00	48.4	9	20	2027-HY,108年12月汰換為小客 貨兩用車
1	小貨車	1	92.06	2,350	1,668	29.00	48.4	24	16	5467-DE,109年12月汰換為小客 貨兩用車
1	小貨車	1	93.05	2,350	1,668	29.00	48.4	24	21	2862-DS
1	小貨車	1	93.06	1,968	1,668	29.00	48.4	35	21	2026-HY
1	小貨車	1	93.06	1,968	1,668	29.00	48.4	24	16	7479-DS
1	小貨車	1	93.06	1,968	1,668	29.00	48.4	24	21	2708-HY
1	小貨車	1	93.07	2,350	1,668	29.00	48.4	24	21	0422-DW
1	小貨車	1	94.04	2,350	1,668	29.00	48.4	24	21	2265-LP
1	小貨車	1	94.06	2,350	1,668	29.00	48.4	24	21	0138-EJ
1	小貨車	1	94.06	2,350	1,668	29.00	48.4	24	21	4130-EJ
1	小貨車	1	94.07	2,350	1,668	29.00	48.4	24	16	5602-EK

公路總局(本機關) 公務車輛明細表

中華民國109年度

單位：新臺幣千元

車輛數	車輛種類	乘客人數 不含司機	購置 年月	汽缸總排氣量 (立方公分)	油料費			養護費	其 他	備 註
					數量(公升)	單價(元)	金額			
1	小貨車	1	95.04	2,350	1,668	29.00	48.4	24	16	6563-EV
1	小貨車	1	95.04	2,350	1,668	29.00	48.4	24	21	6772-EV
1	小貨車	1	97.01	2,350	1,668	29.00	48.4	24	16	4870-QX
1	小貨車	1	97.10	1,998	1,668	29.00	48.4	24	16	8360-UW
1	小貨車	1	99.04	2,351	1,668	29.00	48.4	24	16	9561-YB
1	重型機車	1	91.04	125	312	29.00	9.0	2	1	LL5-505
2	重型機車	1	91.07	125	624	29.00	18.1	3	3	LN6-065 LN6-066
2	重型機車	1	91.10	125	624	29.00	18.1	3	3	MX8-226 MX8-227
3	重型機車	1	93.04	125	936	29.00	27.1	5	4	M77-750 M77-751 M77-753
1	重型機車	1	94.03	125	312	29.00	9.0	2	1	J6A-678
1	輕型機車	1	94.05	50	312	29.00	9.0	2	1	VA2-007
2	重型機車	1	94.07	125	624	29.00	18.1	3	3	G6G-892 G6G-893
2	重型機車	1	95.04	125	624	29.00	18.1	3	3	K6P-060 K6P-057
1	重型機車	1	95.05	125	312	29.00	9.0	2	1	K6W-768
1	輕型機車	1	95.05	50	312	29.00	9.0	2	1	VB7-201
1	重型機車	1	100.05	125	312	29.00	9.0	2	1	087-HYK
2	重型機車	1	100.06	125	624	29.00	18.1	3	3	702-JMH 703-JMH
3	重型機車	1	102.06	125	936	29.00	27.1	5	4	AES-7536 AES-7537 AES-7538
2	重型機車	1	103.04	125	624	29.00	18.1	3	3	756-MZM 0 757-MZM
西濱南區工程處					55,020		1,596	973	548	工程管理費列支
1	小客貨兩用車	5	98.06	2,378	1,668	29.00	48.4	51	20	5462-VA
1	小客貨兩用車	5	98.06	2,378	1,668	29.00	48.4	51	20	5457-VA
1	小客貨兩用車	5	98.06	2,378	1,668	29.00	48.4	51	20	5460-VA
1	小客貨兩用車	7	100.06	2,351	1,668	29.00	48.4	51	20	4537-F2
1	小客貨兩用車	7	100.06	2,351	1,668	29.00	48.4	51	20	4538-F2
1	小客貨兩用車	7	100.06	2,351	1,668	29.00	48.4	51	20	4965-G5
1	小客貨兩用車	7	101.04	2,351	1,668	29.00	48.4	51	20	3469-Q9
1	小客貨兩用車	4	101.11	2,359	1,668	29.00	48.4	51	20	4769-Q9
1	小客貨兩用車	7	102.05	2,351	1,668	29.00	48.4	51	20	AAE-1781
1	小客貨兩用車	7	102.05	2,351	1,668	29.00	48.4	51	20	AAE-1782
1	小客貨兩用車	7	102.05	2,351	1,668	29.00	48.4	51	20	AAE-1783
1	小客貨兩用車	7	104.06	2,351	1,668	29.00	48.4	34	20	AKR-3859
1	小客貨兩用車	7	105.05	2,351	1,668	29.00	48.4	26	20	ARF-5295
1	小客貨兩用車	7	106.06	2,351	1,668	29.00	48.4	26	20	ATB-6593
1	小客貨兩用車	7	106.06	2,351	1,668	29.00	48.4	26	20	ACG-2306
1	小客貨兩用車	7	107.06	2,351	1,668	29.00	48.4	9	20	AXD-6323
1	小客貨兩用車	4	108.12	1,968	1,668	29.00	48.4	9	20	ZR-8305,108年12月汰換為小客 貨兩用車
1	小客貨兩用車	4	108.12	2,350	1,668	29.00	48.4	9	20	4128-EJ,108年12月汰換為小客 貨兩用車
1	小貨車	1	94.05	2,350	1,668	29.00	48.4	24	16	0038-EJ,109年12月汰換為小客 貨兩用車
1	小貨車	1	94.07	2,350	1,668	29.00	48.4	24	16	5601-EK
1	小貨車	1	94.07	2,350	1,668	29.00	48.4	24	16	5605-EK
1	小貨車	1	95.04	2,350	1,668	29.00	48.4	24	16	6823-EV
1	小貨車	1	95.04	2,350	1,668	29.00	48.4	24	16	6830-EV
1	小貨車	1	95.04	2,350	1,668	29.00	48.4	24	16	6773-EV

公路總局(本機關) 公務車輛明細表

中華民國109年度

單位：新臺幣千元

車輛數	車輛種類	乘客人數 不含司機	購置 年月	汽缸總排氣量 (立方公分)	油料費			養護費	其 他	備 註
					數量(公升)	單價(元)	金額			
1	小貨車	1	97.09	1,998	1,668	29.00	48.4	24	16	8356-UW
1	小貨車	1	99.04	2,351	1,668	29.00	48.4	24	16	9653-YB
1	小貨車	1	99.04	2,351	1,668	29.00	48.4	24	16	9661-YB
6	重型機車	1	91.04	125	1,872	29.00	54.3	10	8	KR6-797
										KR6-800
										KR6-802
										KR6-803
										KR6-792,109年12月汰換為重型 電動機車(含電池)
										KR6-793
2	重型機車	1	91.05	125	624	29.00	18.1	3	3	NC6-285
										NC6-287
1	重型機車	1	93.05	125	312	29.00	9.0	2	1	BH3-701,109年12月汰換為重型 電動機車(含電池)
9	重型機車	1	94.05	125	2,808	29.00	81.4	15	11	J6Q-122
										J6Q-125
										J6Q-127
										J6Q-128
										J6Q-130
										H8Q-350
										H8Q-351
										H8Q-352
										H8Q-353
1	重型機車	1	94.07	125	312	29.00	9.0	2	1	G6G-891
2	重型機車	1	98.06	125	624	29.00	18.1	3	3	683-HAF
										685-HAF
2	重型機車	1	100.06	125	624	29.00	18.1	3	3	230-KFZ
										231-KFZ
3	重型機車	1	104.09	125	936	29.00	27.1	5	4	ADF-0876
										ADF-0873
										ADF-0875
1	重型機車	1	105.05	125	312	29.00	9.0	2	1	MEK-8387
1	重型機車	1	106.06	125	312	29.00	9.0	2	1	MMN-6025
1	重型機車	1	106.07	125	312	29.00	9.0	2	1	MJJ-7788
1	重型機車	1	106.08	150	312	29.00	9.0	2	2	MJR-5063
2	重型機車	1	107.08	150	624	29.00	18.1	3	3	MUG-1973
										MUG-1975
2	重型電動機車(不含電池)	1	108.12					3	2	KR6-798,108年12月汰換為重型 電動機車(不含電池)
										KR6-805,108年12月汰換為重型 電動機車(不含電池)
蘇花公路改善工程處					11,460		332	180	109	工程管理費列支
1	小客貨兩用車	4	101.11	2,359	1,668	29.00	48.4	51	20	4665-L6
1	小客貨兩用車	7	106.06	2,378	1,668	29.00	48.4	26	20	AGD-2252
1	小客貨兩用車	7	106.06	2,378	1,668	29.00	48.4	26	20	AGD-8300
1	小貨車	1	94.07	2,350	1,668	29.00	48.4	35	21	0338-EJ
1	小貨車	1	95.04	2,350	1,668	29.00	48.4	24	16	6560-EV
1	重型機車	1	94.03	125	312	29.00	9.0	2	1	J6A-675
1	重型機車	1	94.06	125	312	29.00	9.0	2	1	CY6-636
1	重型機車	1	95.04	125	312	29.00	9.0	2	1	K6P-059
1	重型機車	1	95.06	125	312	29.00	9.0	2	1	K6W-767
2	重型機車	1	100.06	150	624	29.00	18.1	3	3	251-KZF
										252-KZF
1	重型機車	1	105.05	125	312	29.00	9.0	2	1	MFY-0132
2	重型機車	1	106.06	125	624	29.00	18.1	3	3	MKB-7378
										MKB-7380
1	重型機車	1	107.06	125	312	29.00	9.0	2	1	MPV-5198

附錄二、第一區養護工程處

第一區養護工程處

目 次

中華民國 109 年度

	頁 次
一、歲出計畫提要及分支計畫概況表.....	239~243
二、各項費用彙計表.....	244~245
三、人事費彙計表.....	247
四、預算員額明細表.....	248~249
五、公務車輛明細表.....	250~251

第一區養護工程處
歲出計畫提要及分支計畫概況表
中華民國109年度

經資門併計

單位：新臺幣千元

工作計畫名稱及編號		5829710100 一般行政	預算金額	273,552
計畫內容： 依據事務管理各手冊規定，辦理經常性之行政工作。		預期成果： 有效推行行政工作及提高行政效率。		
分支計畫及用途別科目	金額	承辦單位	說明	
01 人員維持	272,594	第一區養護工程處	職員300人及工友13人，合計313人之有關人事費，計編列272,594千元。項目如下：	
1000 人事費	272,594		1.法定編制人員待遇168,192千元，係職員待遇及公務人員考試錄取占缺訓練人員支領之薪俸。	
1015 法定編制人員待遇	168,192		2.技工及工友待遇9,000千元。	
1025 技工及工友待遇	9,000		3.獎金46,715千元，係職員及工友之考績獎金17,598千元、特殊公勳獎賞115千元、支領月退休金人員年終慰問金5,290千元及員工之年終工作獎金等23,712千元。	
1030 獎金	46,715		4.其他給與5,220千元，係休假補助費等。	
1035 其他給與	5,220		5.加班值班費10,104千元：	
1040 加班值班費	10,104		(1)辦理各項業務超時加班費2,231千元。	
1045 退休退職給付	1,500		(2)職員及工友之不休假加班費5,873千元。	
1050 退休離職儲金	15,844		(3)值班費2,000千元。	
1055 保險	16,019		6.退休退職給付1,500千元，係技工及工友退職給付提撥不敷數。	
			7.退休離職儲金15,844千元：	
			(1)公務人員提撥金15,217千元。	
			(2)技工及工友提撥金627千元。	
			8.保險16,019千元，係健保保險補助9,506千元、公保保險補助2,768千元及勞保保險補助3,745千元。	
02 基本行政工作維持	958	第一區養護工程處	辦理一般行政業務經費，計編列958千元。項目如下：	
2000 業務費	58		1.業務費58千元：	
2093 特別費	58		(1)特別費58千元，係首長之特別費。	
4000 獎補助費	900		2.獎補助費900千元：	
4085 獎勵及慰問	900		(1)獎勵及慰問900千元，係退休(職)人員三節慰問金。	

第一區養護工程處
歲出計畫提要及分支計畫概況表
中華民國109年度

經資門併計

單位：新臺幣千元

工作計畫名稱及編號	5829711000 公路及監理業務管理	預算金額	47,832
-----------	----------------------	------	--------

計畫內容：

1. 資訊管理：推動智慧政府行動方案相關業務。
2. 辦理養路車械保養修護等。
3. 辦理省道工務管理、公路用地地籍整理、交通量調查、基本資料整理及勞工安全衛生管理等業務。

預期成果：

1. 積極配合行政資訊網路之使用，加速上網以達到智慧政府行動方案之目標。
2. 完成養路車輛機械保養修護業務及老舊機械車輛汰換，以節省維修成本，提升行車安全，維護道路整潔暢通。
3. 推行行政及工程業務研究，以利各項工務有效實施。
4. 地籍資料正確完整，有效維護及管理路權，以利公路之規劃改善，廢道得以地盡其用。

分支計畫及用途別科目	金額	承辦單位	說明
03 資訊管理	1,028	第一區養護工程處	辦理資訊管理業務經費，計編列1,028千元。
2000 業務費	974		項目如下：
2003 教育訓練費	5		1. 業務費974千元：
2009 通訊費	305		(1) 教育訓練費5千元，係資訊教育訓練經費。
2018 資訊服務費	259		(2) 通訊費305千元：
2051 物品	357		<1> 數據通訊費280千元，係通訊線路費。
2072 國內旅費	48		<2> 一般通訊費25千元，係機房電話費等。
3000 設備及投資	54		(3) 資訊服務費259千元，係資訊操作維護費：
3030 資訊軟硬體設備費	54		<1> 電腦軟、硬體及應用系統維護費124千元。
			<2> 機房相關設備維護費100千元。
			<3> 區域網路及連線設備維護費35千元。
			(4) 物品357千元：
			<1> 消耗品352千元，係購置電腦作業用品等經費。
			<2> 非消耗品5千元，係購置電腦維護及網路線路檢驗等相關工具。
			(5) 國內旅費48千元，係資訊業務連繫、督導及開會等差旅費。
			2. 設備及投資54千元：
			(1) 資訊軟硬體設備費54千元：
			<1> 硬體設備費54千元，係購置個人電腦等經費。
04 公路車輛機械管理	13,107	第一區養護工程處	辦理車輛及機械管理業務經費，計編列13,107千元。項目如下：
2000 業務費	10,597		1. 業務費10,597千元：
2006 水電費	14		(1) 水電費14千元，係電動汽車電費。
2024 稅捐及規費	1,093		(2) 稅捐及規費1,093千元：
2027 保險費	493		<1> 稅捐642千元，係車輛牌照稅。

第一區養護工程處
歲出計畫提要及分支計畫概況表
中華民國109年度

經資門併計

單位：新臺幣千元

工作計畫名稱及編號		預算金額	
5829711000 公路及監理業務管理		47,832	
分支計畫及用途別科目	金額	承辦單位	說明
2051 物品	4,843	第一區養護工程處	<2>規費451千元，係車輛汽燃費401千元及檢驗費50千元。
2066 車輛及辦公器具養護費	2,224		(3)保險費493千元，係車輛保險費。
2069 設施及機械設備養護費	1,600		(4)物品4,843千元：
2072 國內旅費	300		<1>消耗品150千元，係車輛機械油脂及燃料。
2081 運費	30		<2>油料4,693千元，係養路車輛及機械油料等。
3000 設備及投資	2,510		(5)車輛及辦公器具養護費2,224千元，係養路車輛機械保養、大小修護及材料等經費。
3020 機械設備費	50		(6)設施及機械設備養護費1,600千元，係挖掘機、堆高機、大型裝載機及小型裝載機等機械保養維修經費。
3025 運輸設備費	2,460		(7)國內旅費300千元，係養路機械使用與養護等差旅費。
			(8)運費30千元，係養路機械調度經費。
			2.設備及投資2,510千元：
05 公路養護行政	33,697	第一區養護工程處	(1)機械設備費50千元，係零星機具設備費。
2000 業務費	17,127		(2)運輸設備費2,460千元，係7人座小客貨兩用車(公路新建及養護用車)汰換3輛(4159-EJ、2861-DS、4160-EJ)。
2003 教育訓練費	200		辦理公路工務管理、公路用地地籍整理及勞工安全衛生等業務經費，計編列33,697千元。項目如下：
2006 水電費	3,742		1.業務費17,127千元：
2009 通訊費	960		(1)教育訓練費200千元，係辦理勞工安全衛生訓練及派員赴訓練機構接受相關訓練。
2021 其他業務租金	300		(2)水電費3,742千元，係水費180千元及電費3,562千元。
2024 稅捐及規費	70		(3)通訊費960千元，係電話費及郵資等經費。
2036 按日按件計資酬金	101		(4)其他業務租金300千元，係影印機等租金。
2051 物品	380		(5)稅捐及規費70千元：
2054 一般事務費	6,820		<1>無線電頻率使用規費50千元。
2063 房屋建築養護費	1,573		
2066 車輛及辦公器具養護費	230		
2069 設施及機械設備養護費	1,900		

第一區養護工程處
歲出計畫提要及分支計畫概況表
中華民國109年度

經資門併計

單位：新臺幣千元

工作計畫名稱及編號		預算金額	
5829711000 公路及監理業務管理		47,832	
分支計畫及用途別科目	金額	承辦單位	說明
2072 國內旅費	811		<2>申請地籍資料謄本或相關電子資料圖檔及地籍測量異動等規費20千元。 (6)按日按件計資酬金101千元： <1>出席費70千元，係委請專家、學者出席工程查核及督導之出席費。 <2>講座鐘點費31千元，係辦理勞工安全衛生講習及訓練，聘請講師演講或授課鐘點費。 (7)物品380千元： <1>消耗品245千元，係工程繪圖、辦公用品等經費。 <2>非消耗品135千元，係購置反光背心、安全鞋及安全帽等勞安相關用品。 (8)一般事務費6,820千元： <1>工程設計圖表、工程預算書、拍攝工程照片及其他雜支等經費307千元。 <2>養路道技工工作服107千元。 <3>高山地區養路人員棉毛衫褲54千元。 <4>辦理交通量調查之調查費、電腦資料整理費等經費5,200千元。 <5>交通安全宣導經費100千元。(業務宣導經費) <6>辦理勞安宣導經費37千元。(業務宣導經費) <7>辦理交通、安衛、環保與工地觀摩活動、勞工健檢費等325千元。 <8>土地產權管理相關業務經費及地籍資料建檔等經費690千元。 (9)房屋建築養護費1,573千元。 (10)車輛及辦公器具養護費230千元。 (11)設施及機械設備養護費1,900千元，係基地台、中繼台、車機台、手提台、鐵塔、週邊配件保養維護等經費。 (12)國內旅費811千元： <1>養路人員赴工地督導工程等業務差旅費700千元。 <2>工程施工查核小組差旅費111千元。 (13)運費40千元，係公物搬運費。
2081 運費	40		
3000 設備及投資	16,570		
3010 房屋建築及設備費	15,000		
3020 機械設備費	1,170		
3035 雜項設備費	400		

第一區養護工程處
歲出計畫提要及分支計畫概況表
中華民國109年度

經資門併計

單位：新臺幣千元

工作計畫名稱及編號	5829711000 公路及監理業務管理	預算金額	47,832
分支計畫及用途別科目	金額	承辦單位	說明
			2.設備及投資16,570千元： (1)房屋建築及設備費15,000千元： <1>辦公處所房屋零星工程13,000千元。 <2>其他房屋庫房及宿舍等零星工程2,000千元。 (2)機械設備費1,170千元： <1>汰舊換新中繼台、基地台、車機台、鐵塔及手提台等1,070千元。 <2>交通量調查偵測器等儀器設備汰舊換新及維修校正100千元。 (3)雜項設備費400千元，係汰換辦公設備、消防設備等。

第一區養護工程處 各項費用彙計表

中華民國109年度

單位：新臺幣千元

工作計畫名稱及編號 第一、二級用途別 科目名稱及編號	5829710100 一般行政	5829711000 公路及監理業務管理				合 計
合 計	273,552	47,832				321,384
1000 人事費	272,594	-				272,594
1015 法定編制人員待遇	168,192	-				168,192
1025 技工及工友待遇	9,000	-				9,000
1030 獎金	46,715	-				46,715
1035 其他給與	5,220	-				5,220
1040 加班值班費	10,104	-				10,104
1045 退休退職給付	1,500	-				1,500
1050 退休離職儲金	15,844	-				15,844
1055 保險	16,019	-				16,019
2000 業務費	58	28,698				28,756
2003 教育訓練費	-	205				205
2006 水電費	-	3,756				3,756
2009 通訊費	-	1,265				1,265
2018 資訊服務費	-	259				259
2021 其他業務租金	-	300				300
2024 稅捐及規費	-	1,163				1,163
2027 保險費	-	493				493
2036 按日按件計資酬金	-	101				101
2051 物品	-	5,580				5,580
2054 一般事務費	-	6,820				6,820
2063 房屋建築養護費	-	1,573				1,573
2066 車輛及辦公器具養護費	-	2,454				2,454
2069 設施及機械設備養護費	-	3,500				3,500
2072 國內旅費	-	1,159				1,159
2081 運費	-	70				70
2093 特別費	58	-				58
3000 設備及投資	-	19,134				19,134
3010 房屋建築及設備費	-	15,000				15,000
3020 機械設備費	-	1,220				1,220
3025 運輸設備費	-	2,460				2,460

第一區養護工程處
各項費用彙計表

中華民國109年度

單位：新臺幣千元

工作計畫名稱及編號 第一、二級用途別 科目名稱及編號	5829710100 一般行政	5829711000 公路及監理業 務管理				合 計
3030 資訊軟硬體設備費	-	54				54
3035 雜項設備費	-	400				400
4000 獎補助費	900	-				900
4085 獎勵及慰問	900	-				900

本 頁 空 白

第一區養護工程處
人事費彙計表
中華民國109年度

單位：新臺幣千元

人 事 費 別	金 額	說 明
一、民意代表待遇	-	
二、政務人員待遇	-	
三、法定編制人員待遇	168,192	
四、約聘僱人員待遇	-	
五、技工及工友待遇	9,000	
六、獎金	46,715	
七、其他給與	5,220	
八、加班值班費	10,104	
九、退休退職給付	1,500	
十、退休離職儲金	15,844	
十一、保險	16,019	
十二、調待準備	-	
合 計	272,594	

第一區養
預算員額

中華民國

科 目				員 額 (單位：														
款	項	目	節	名 稱	職 員		警 察		法 警		駐 警		工 友		技 工		駕 駛	
					本年度	上年度	本年度	上年度	本年度	上年度	本年度	上年度	本年度	上年度	本年度	上年度	本年度	上年度
14	6		1	0029000000 交通部主管														
				0029710000 公路總局及所屬	300	312	-	-	-	-	-	-	13	13	-	-	-	-
				5829710100 一般行政	300	312	-	-	-	-	-	-	13	13	-	-	-	-

護工程處
明細表
109年度

單位：新臺幣千元

人								年 需 經 費			說 明
聘 用		約 僱		駐外雇員		合 計		本 年 度	上 年 度	比 較	
本 年 度	上 年 度	本 年 度	上 年 度	本 年 度	上 年 度	本 年 度	上 年 度				
-	-	-	-	-	-	313	325	262,490	272,481	-9,991	本年度以業務費及工程管理費於公路新建及養護計畫項下預計進用臨時人員13人6,612千元及承攬人力333人206,733千元，合計經費213,345千元。
-	-	-	-	-	-	313	325	262,490	272,481	-9,991	

第一區養護工程處 公務車輛明細表

中華民國109年度

單位：新臺幣千元

車輛數	車輛種類	乘客人數 不含司機	購置 年月	汽缸總排氣量 (立方公分)	油料費			養護費	其 他	備 註
					數量(公升)	單價(元)	金額			
合計					131,892		3,693	2,224	1,536	
	現有車輛：									
1	11人座大客車	10	97.09	5,965	2,280	29.00	66.1	51	35	029-WD
1	小客車(貴賓車)	6	100.11	3,956	1,668	29.00	48.4	51	41	1651-K9
1	小客車	4	89.05	1,995					17	2G-9123
1	電動汽車(含電池)	4	108.12					7	3	L2-1689,108年12月汰換為電動汽車(含電池)
1	小客貨兩用車	5	98.06	2,378	1,668	29.00	48.4	51	20	5467-VA
1	小客貨兩用車	5	98.06	2,378	1,668	29.00	48.4	51	20	5469-VA
1	小客貨兩用車	5	98.06	2,378	1,668	29.00	48.4	51	20	5472-VA
1	小客貨兩用車	5	98.06	2,378	1,668	29.00	48.4	51	20	5478-VA
1	小客貨兩用車	5	99.04	2,378	1,668	29.00	48.4	51	20	9637-YB
1	小客貨兩用車	5	99.04	2,378	1,668	29.00	48.4	51	20	9650-YB
1	小客貨兩用車	4	99.03	2,359	1,668	29.00	48.4	51	20	1078-QH
1	小客貨兩用車	7	98.03	2,351	1,668	29.00	48.4	51	20	4820-UZ
1	小客貨兩用車	7	101.04	2,351	1,668	29.00	48.4	51	20	4607-L3
1	小客貨兩用車	7	101.04	2,351	1,668	29.00	48.4	51	20	4608-L3
1	小客貨兩用車	7	102.05	2,351	1,668	29.00	48.4	51	20	AAE-1770
1	小客貨兩用車	7	102.05	2,351	1,668	29.00	48.4	51	20	AAE-1772
1	小客貨兩用車	7	102.05	2,351	1,668	29.00	48.4	51	20	AAE-1773
1	小客貨兩用車	7	102.05	2,351	1,668	29.00	48.4	51	20	AAE-1780
1	小客貨兩用車	4	104.07	1,998	1,668	29.00	48.4	34	20	AKQ-5583
1	小客貨兩用車	4	104.07	1,998	1,668	29.00	48.4	34	20	AKQ-5590
1	小客貨兩用車	4	104.07	1,998	1,668	29.00	48.4	34	20	AKQ-5591
1	小客貨兩用車	7	105.06	2,351	1,668	29.00	48.4	26	20	ARF-7973
1	小客貨兩用車	6	106.06	2,359	1,668	29.00	48.4	26	20	ATD-5202
1	小客貨兩用車	7	107.06	2,351	1,668	29.00	48.4	9	20	AXD-9065
1	小客貨兩用車	7	107.06	2,351	1,668	29.00	48.4	9	20	AXD-9070
1	小客貨兩用車	7	107.06	2,351	1,668	29.00	48.4	9	20	AXD-9071
1	小客貨兩用車	4	108.12	1,968	1,668	29.00	48.4	9	20	0496-FK,108年12月汰換為小客貨兩用車
1	小客貨兩用車	4	108.12	1,968	1,668	29.00	48.4	9	20	3466-GX,108年12月汰換為小客貨兩用車
1	小客貨兩用車	4	108.12	1,968	1,668	29.00	48.4	9	20	3467-GX,108年12月汰換為小客貨兩用車
1	小客貨兩用車	4	108.12	1,968	1,668	29.00	48.4	9	20	3469-GX,108年12月汰換為小客貨兩用車
1	大貨車	2	83.12	3,661	2,280	25.90	59.1	24	24	QJ-571
1	小貨車	1	93.04	2,350	1,668	29.00	48.4	24	21	1466-DS
1	小貨車	1	93.05	2,350	1,668	29.00	48.4	24	21	2861-DS,109年12月汰換為小客貨兩用車
1	小貨車	1	94.06	2,350	1,668	29.00	48.4	24	21	4159-EJ,109年12月汰換為小客貨兩用車
1	小貨車	1	94.06	2,350	1,668	29.00	48.4	24	21	4160-EJ,109年12月汰換為小客貨兩用車
1	小貨車	1	94.06	2,350	1,668	29.00	48.4	24	21	4161-EJ
1	小貨車	1	94.06	2,350	1,668	29.00	48.4	24	21	4162-EJ
1	小貨車	1	94.06	2,350	1,668	29.00	48.4	24	21	4163-EJ
1	小貨車	1	94.06	2,350	1,668	29.00	48.4	24	21	4165-EJ
1	小貨車	1	94.06	2,350	1,668	29.00	48.4	24	21	4166-EJ
1	小貨車	1	95.04	2,350	1,668	29.00	48.4	24	21	6801-EV
1	小貨車	1	95.04	2,350	1,668	29.00	48.4	24	21	6802-EV
1	小貨車	1	95.04	2,350	1,668	29.00	48.4	24	21	6803-EV
1	小貨車	1	96.08	2,350	1,668	29.00	48.4	24	21	1290-QT
1	小貨車	1	96.08	2,350	1,668	29.00	48.4	24	21	1291-QT

第一區養護工程處 公務車輛明細表

中華民國109年度

單位：新臺幣千元

車輛數	車輛種類	乘客人數 不含司機	購置 年月	汽缸總排氣量 (立方公分)	油料費			養護費	其 他	備 註
					數量(公升)	單價(元)	金額			
1	小貨車	1	96.08	2,350	1,668	29.00	48.4	24	21	1292-QT
1	小貨車	1	96.08	2,350	1,668	29.00	48.4	24	21	1293-QT
1	小貨車	1	96.08	2,350	1,668	29.00	48.4	24	21	1295-QT
1	小貨車	1	97.03	2,493	1,668	29.00	48.4	24	26	2907-QY
1	小貨車	1	97.01	2,350	1,668	29.00	48.4	24	21	4872-QX
1	小貨車	1	97.10	1,998	1,668	29.00	48.4	24	21	8352-UW
1	小貨車	1	97.10	1,998	1,668	29.00	48.4	24	21	8353-UW
1	小貨車	1	97.10	1,998	1,668	29.00	48.4	24	21	8355-UW
1	清掃車	1	92.11	7,961	2,280	25.90	59.1	32	15	108-QN
1	清掃車	1	92.11	7,961	2,280	25.90	59.1	32	15	109-QN
1	清掃車	1	95.01	7,545	2,280	25.90	59.1	32	15	511-SL
1	清掃車	1	98.02	7,684	2,280	25.90	59.1	32	15	853-TV
1	傾卸貨車	2	87.12	4,104	2,280	25.90	59.1	32	29	F2-763
1	傾卸貨車	2	89.10	4,104	2,280	25.90	59.1	32	29	3F-436
1	傾卸貨車	2	93.06	3,907	2,280	25.90	59.1	32	29	176-RM
1	傾卸貨車	2	93.06	3,907	2,280	25.90	59.1	32	29	177-RM
1	傾卸貨車	2	93.06	3,907	2,280	25.90	59.1	32	29	178-RM
1	傾卸貨車	2	95.06	3,907	2,280	25.90	59.1	32	29	146-BK
1	工程救險車	2	92.09	7,961	2,280	25.90	59.1	32	15	885-QM
1	工程救險車	2	104.12	2,378	2,280	29.00	66.1	28	15	ANW-3831
1	工程救險車	2	104.12	2,378	2,280	29.00	66.1	28	15	ANW-3832
1	灑水車	2	84.10	6,485	2,280	25.90	59.1	32	15	QJ-701
1	灑水車	2	91.09	7,961	2,280	25.90	59.1	32	15	951-QA
1	灑水車	2	91.09	7,961	2,280	25.90	59.1	32	15	952-QA
1	灑水車	2	92.07	7,961	2,280	25.90	59.1	32	15	731-QM
1	灑水車	2	92.07	7,961	2,280	25.90	59.1	32	15	732-QM
1	橋梁檢查車	1	99.06	9,341	2,280	25.90	59.1	32	46	116-UY
1	工程車(高空作業車)	2	91.12	3,907	2,280	25.90	59.1	32	29	041-QM
機車合計					2,808		81	16	11	工程管理費列支
2	重型機車	1	91.04	125	624	29.00	18.1	3	3	LL7-052
										LL7-053
2	重型機車	1	93.03	125	624	29.00	18.1	3	3	M65-327
										M65-328
1	重型機車	1	94.05	125	312	29.00	9.0	2	1	M39-595
1	重型機車	1	95.06	125	312	29.00	9.0	2	1	M9D-308
1	重型機車	1	96.06	125	312	29.00	9.0	2	1	916-BNH
1	重型機車	1	99.06	125	312	29.00	9.0	2	1	399-GBM
1	重型機車	1	99.06	125	312	29.00	9.0	2	1	500-GBM

本 頁 空 白

附錄三、第二區養護工程處

第二區養護工程處

目 次

中華民國 109 年度

	頁 次
一、歲出計畫提要及分支計畫概況表·····	255~259
二、各項費用彙計表·····	260~261
三、人事費彙計表·····	263
四、預算員額明細表·····	264~265
五、公務車輛明細表·····	266~269

第二區養護工程處
歲出計畫提要及分支計畫概況表
中華民國109年度

經資門併計

單位：新臺幣千元

工作計畫名稱及編號	5829710100 一般行政	預算金額	374,774
-----------	-----------------	------	---------

計畫內容：
依據事務管理各手冊規定，辦理經常性之行政工作。

預期成果：
有效推行行政工作及提高行政效率。

分支計畫及用途別科目	金額	承辦單位	說明
01 人員維持	373,459	第二區養護工程處	職員420人、工友11人及約僱人員6人，合計437人之有關人事費，計編列373,459千元。項目如下：
1000 人事費	373,459		
1015 法定編制人員待遇	230,076		1.法定編制人員待遇230,076千元，係職員待遇及公務人員考試錄取占缺訓練人員支領之薪俸。
1020 約聘僱人員待遇	2,500		2.約僱人員待遇2,500千元。
1025 技工及工友待遇	14,456		3.技工及工友待遇14,456千元。
1030 獎金	58,820		4.獎金58,820千元，係職員及工友之考績獎金24,945千元、特殊公勳獎賞216千元、支領月退休金人員年終慰問金3,563千元及員工之年終工作獎金等30,096千元。
1035 其他給與	7,200		5.其他給與7,200千元，係休假補助費等。
1040 加班值班費	13,899		6.加班值班費13,899千元：
1045 退休退職給付	2,000		(1)辦理各項業務超時加班費1,143千元。
1050 退休離職儲金	19,225		(2)職員及工友之不休假加班費8,752千元。
1055 保險	25,283		(3)值班費4,004千元。
			7.退休退職給付2,000千元，係技工及工友退職給付提撥不敷數。
			8.退休離職儲金19,225千元：
			(1)公務人員提撥金18,260千元。
			(2)約聘僱人員提撥金157千元。
			(3)技工及工友提撥金等808千元。
			9.保險25,283千元，係健保保險補助15,101千元、公保保險補助5,628千元及勞保保險補助4,554千元。
02 基本行政工作維持	1,315	第二區養護工程處	辦理一般行政業務經費，計編列1,315千元。項目如下：
2000 業務費	58		1.業務費58千元：
2093 特別費	58		(1)特別費58千元，係首長之特別費。
4000 獎補助費	1,257		2.獎補助費1,257千元：
4065 社會福利津貼及濟助	147		(1)社會福利津貼及濟助147千元，係早期支領一次退休金生活特別困難之技工、工友年節特別照護金。
4085 獎勵及慰問	1,110		(2)獎勵及慰問1,110千元，係退休(職)人員三節慰問金。

第二區養護工程處
歲出計畫提要及分支計畫概況表
中華民國109年度

經資門併計

單位：新臺幣千元

工作計畫名稱及編號	5829711000 公路及監理業務管理	預算金額	53,688
-----------	----------------------	------	--------

計畫內容：

1. 資訊管理：推動智慧政府行動方案相關業務。
2. 辦理養路車械保養修護等。
3. 辦理省道工務管理、公路用地地籍整理、交通量調查、基本資料整理及勞工安全衛生管理等業務。

預期成果：

1. 積極配合行政資訊網路之使用，加速上網以達到智慧政府行動方案之目標。
2. 完成養路車輛機械保養修護業務及老舊機械車輛汰換，以節省維修成本，提升行車安全，維護道路整潔暢通。
3. 推行行政及工程業務研究，以利各項工務有效實施。
4. 地籍資料正確完整，有效維護及管理路權，以利公路之規劃改善，廢道得以地盡其用。

分支計畫及用途別科目	金額	承辦單位	說明
03 資訊管理	1,598	第二區養護工程處	辦理資訊管理業務經費，計編列1,598千元。
2000 業務費	1,544		項目如下：
2003 教育訓練費	5		1. 業務費1,544千元：
2009 通訊費	305		(1) 教育訓練費5千元，係資訊教育訓練經費。
2018 資訊服務費	269		(2) 通訊費305千元：
2051 物品	917		<1> 數據通訊費280千元，係通訊線路費。
2072 國內旅費	48		<2> 一般通訊費25千元，係機房電話費等。
3000 設備及投資	54		(3) 資訊服務費269千元，係資訊操作維護費：
3030 資訊軟硬體設備費	54		<1> 電腦軟、硬體及應用系統維護費134千元。
			<2> 機房相關設備維護費100千元。
			<3> 區域網路及連線設備維護費35千元。
			(4) 物品917千元：
			<1> 消耗品912千元，係購置電腦作業用品等經費。
			<2> 非消耗品5千元，係購置電腦維護及網路線路檢驗等相關工具。
			(5) 國內旅費48千元，係資訊業務連繫、督導及開會等差旅費。
			2. 設備及投資54千元：
			(1) 資訊軟硬體設備費54千元：
			<1> 硬體設備費54千元，係購置個人電腦等經費。
04 公路車輛機械管理	20,894	第二區養護工程處	辦理車輛及機械管理業務經費，計編列20,894千元。項目如下：
2000 業務費	18,124		1. 業務費18,124千元：
2006 水電費	15		(1) 水電費15千元，係電動汽車電費。
2021 其他業務租金	21		(2) 其他業務租金21千元，係電動機車電池租賃費。
2024 稅捐及規費	2,084		

第二區養護工程處
歲出計畫提要及分支計畫概況表
中華民國109年度

經資門併計

單位：新臺幣千元

工作計畫名稱及編號		預算金額	
5829711000 公路及監理業務管理		53,688	
分支計畫及用途別科目	金額	承辦單位	說明
2027 保險費	1,142	第二區養護工程處	(3)稅捐及規費2,084千元：
2051 物品	8,683		<1>稅捐1,186千元，係車輛牌照稅。
2066 車輛及辦公器具養護費	4,199		<2>規費898千元，係車輛汽燃費808千元及檢驗費90千元。
2069 設施及機械設備養護費	1,500		(4)保險費1,142千元，係車輛保險費。
2072 國內旅費	450		(5)物品8,683千元：
2081 運費	30		<1>消耗品200千元，係車輛機械油脂及燃料。
3000 設備及投資	2,770		<2>油料8,483千元，係養路車輛及機械油料等。
3020 機械設備費	100		(6)車輛及辦公器具養護費4,199千元，係養路車輛機械保養、大小修護及材料等經費。
3025 運輸設備費	2,580		(7)設施及機械設備養護費1,500千元，係挖掘機、堆高機、大型裝載機及小型裝載機等機械保養維修經費。
3035 雜項設備費	90		(8)國內旅費450千元，係養路機械使用與養護等差旅費。
			(9)運費30千元，係養路機械調度經費。
			2.設備及投資2,770千元：
			(1)機械設備費100千元，係零星機具設備費。
			(2)運輸設備費2,580千元：
			<1>7人座小客貨兩用車(公路新建及養護用車)汰換3輛2,460千元(1461-DS、2021-HY、0423-DW)。
			<2>重型電動機車(含電池)汰換1輛120千元(LM9-460)。
			(3)雜項設備費90千元，係購置電動汽車充電樁設備費(含設置工程費)。
05 公路養護行政	31,196	第二區養護工程處	辦理公路工務管理、公路用地地籍整理及勞工安全衛生等業務經費，計編列31,196千元。項目如下：
2000 業務費	19,476		1.業務費19,476千元：
2003 教育訓練費	250		(1)教育訓練費250千元，係辦理勞工安全衛生訓練及派員赴訓練機構接受相關訓練。
2006 水電費	3,743		(2)水電費3,743千元，係水費180千元及電
2009 通訊費	1,277		
2021 其他業務租金	300		
2024 稅捐及規費	575		

第二區養護工程處
歲出計畫提要及分支計畫概況表
中華民國109年度

經資門併計

單位：新臺幣千元

工作計畫名稱及編號		預算金額	
5829711000 公路及監理業務管理		53,688	
分支計畫及用途別科目	金額	承辦單位	說明
2036 按日按件計資酬金	127		費3,563千元。
2051 物品	400		(3)通訊費1,277千元，係電話費及郵資等經費。
2054 一般事務費	8,125		(4)其他業務租金300千元，係影印機等租金。
2063 房屋建築養護費	1,400		(5)稅捐及規費575千元：
2066 車輛及辦公器具養護費	374		<1>無線電頻率使用規費555千元。
2069 設施及機械設備養護費	1,744		<2>申請地籍資料謄本或相關電子資料圖檔及地籍測量異動等規費20千元。
2072 國內旅費	1,121		(6)按日按件計資酬金127千元：
2081 運費	40		<1>出席費90千元，係委請專家、學者出席工程查核及督導之出席費。
3000 設備及投資	11,720		<2>講座鐘點費37千元，係辦理勞工安全衛生講習及訓練，聘請講師演講或授課鐘點費。
3010 房屋建築及設備費	7,200		(7)物品400千元：
3020 機械設備費	4,120		<1>消耗品245千元，係工程繪圖、辦公用品等經費。
3035 雜項設備費	400		<2>非消耗品155千元，係購置反光背心、安全鞋及安全帽等勞安相關用品。
			(8)一般事務費8,125千元：
			<1>工程設計圖表、工程預算書、拍攝工程照片及其他雜支等經費307千元。
			<2>養路道技工工作服159千元。
			<3>高山地區養路人員棉毛衫褲45千元。
			<4>辦理交通量調查之調查費、電腦資料整理費等經費6,100千元。
			<5>交通安全宣導經費100千元。(業務宣導經費)
			<6>辦理勞安宣導經費94千元。(業務宣導經費)
			<7>辦理交通、安衛、環保與工地觀摩活動、勞工健檢費等455千元。
			<8>土地產權管理相關業務經費及地籍資料建檔等經費865千元。
			(9)房屋建築養護費1,400千元。
			(10)車輛及辦公器具養護費374千元。
			(11)設施及機械設備養護費1,744千元，係

第二區養護工程處
歲出計畫提要及分支計畫概況表
中華民國109年度

經資門併計

單位：新臺幣千元

工作計畫名稱及編號	5829711000 公路及監理業務管理	預算金額	53,688
分支計畫及用途別科目	金額	承辦單位	說明
			<p>基地台、中繼台、車機台、手提台、鐵塔、週邊配件保養維護等經費。</p> <p>(12)國內旅費1,121千元：</p> <p><1>養路人員赴工地督導工程等業務差旅費995千元。</p> <p><2>工程施工查核小組差旅費126千元。</p> <p>(13)運費40千元，係公物搬運費。</p> <p>2.設備及投資11,720千元：</p> <p>(1)房屋建築及設備費7,200千元：</p> <p><1>辦公處所房屋零星工程6,200千元。</p> <p><2>其他房屋庫房及宿舍等零星工程1,000千元。</p> <p>(2)機械設備費4,120千元：</p> <p><1>汰舊換新中繼台、基地台、車機台、鐵塔及手提台等4,020千元。</p> <p><2>交通量調查偵測器等儀器設備汰舊換新及維修校正100千元。</p> <p>(3)雜項設備費400千元，係汰換辦公設備、消防設備等。</p>

第二區養護工程處 各項費用彙計表

中華民國109年度

單位：新臺幣千元

工作計畫名稱及編號 第一、二級用途別 科目名稱及編號	5829710100 一般行政	5829711000 公路及監理業 務管理				合 計
合 計	374,774	53,688				428,462
1000 人事費	373,459	-				373,459
1015 法定編制人員待遇	230,076	-				230,076
1020 約聘僱人員待遇	2,500	-				2,500
1025 技工及工友待遇	14,456	-				14,456
1030 獎金	58,820	-				58,820
1035 其他給與	7,200	-				7,200
1040 加班值班費	13,899	-				13,899
1045 退休退職給付	2,000	-				2,000
1050 退休離職儲金	19,225	-				19,225
1055 保險	25,283	-				25,283
2000 業務費	58	39,144				39,202
2003 教育訓練費	-	255				255
2006 水電費	-	3,758				3,758
2009 通訊費	-	1,582				1,582
2018 資訊服務費	-	269				269
2021 其他業務租金	-	321				321
2024 稅捐及規費	-	2,659				2,659
2027 保險費	-	1,142				1,142
2036 按日按件計資酬金	-	127				127
2051 物品	-	10,000				10,000
2054 一般事務費	-	8,125				8,125
2063 房屋建築養護費	-	1,400				1,400
2066 車輛及辦公器具養護費	-	4,573				4,573
2069 設施及機械設備養護費	-	3,244				3,244
2072 國內旅費	-	1,619				1,619
2081 運費	-	70				70
2093 特別費	58	-				58
3000 設備及投資	-	14,544				14,544
3010 房屋建築及設備費	-	7,200				7,200
3020 機械設備費	-	4,220				4,220

第二區養護工程處 各項費用彙計表

中華民國109年度

單位：新臺幣千元

工作計畫名稱及編號 第一、二級用途別 科目名稱及編號	5829710100 一般行政	5829711000 公路及監理業務管理				合 計
3025 運輸設備費	-	2,580				2,580
3030 資訊軟硬體設備費	-	54				54
3035 雜項設備費	-	490				490
4000 獎補助費	1,257	-				1,257
4065 社會福利津貼及濟助	147	-				147
4085 獎勵及慰問	1,110	-				1,110

本 頁 空 白

第二區養護工程處
人事費彙計表
中華民國109年度

單位：新臺幣千元

人 事 費 別	金 額	說 明
一、民意代表待遇	-	
二、政務人員待遇	-	
三、法定編制人員待遇	230,076	
四、約聘僱人員待遇	2,500	
五、技工及工友待遇	14,456	
六、獎金	58,820	
七、其他給與	7,200	
八、加班值班費	13,899	
九、退休退職給付	2,000	
十、退休離職儲金	19,225	
十一、保險	25,283	
十二、調待準備	-	
合 計	373,459	

第二區養
預算員額

中華民國

科 目				員 額 (單位：														
款	項	目	節	名 稱	職 員		警 察		法 警		駐 警		工 友		技 工		駕 駛	
					本年度	上年度	本年度	上年度	本年度	上年度	本年度	上年度	本年度	上年度	本年度	上年度	本年度	上年度
14	6		1	0029000000 交通部主管														
				0029710000 公路總局及所屬	420	430	-	-	-	-	-	-	11	12	-	-	-	-
				5829710100 一般行政	420	430	-	-	-	-	-	-	11	12	-	-	-	-

護工程處
明細表
109年度

單位：新臺幣千元

人								年 需 經 費			說 明
聘 用		約 僱		駐外雇員		合 計		本 年 度	上 年 度	比 較	
本 年 度	上 年 度	本 年 度	上 年 度	本 年 度	上 年 度	本 年 度	上 年 度				
-	-	6	6	-	-	437	448	359,560	368,082	-8,522	本年度以業務費及工程管理費預計進用臨時人員34人，經費23,173千元及承攬人力131人，經費64,075千元，合計經費87,248千元，分述如下： (1)公路及監理業務管理計畫3,875千元：預計進用承攬人力9人。 (2)公路新建及養護計畫83,373千元：預計進用臨時人員34人23,173千元；承攬人力122人60,200千元。
-	-	6	6	-	-	437	448	359,560	368,082	-8,522	

第二區養護工程處 公務車輛明細表

中華民國109年度

單位：新臺幣千元

車輛數	車輛種類	乘客人數 不含司機	購置 年月	汽缸總排氣量 (立方公分)	油料費			養護費	其 他	備 註
					數量(公升)	單價(元)	金額			
合計					257,952		7,083	4,199	3,136	
	現有車輛：									
1	18人座大客車	17	83.05	3,661	2,280	29.00	66.1	51	24	BC-721,他機關移撥
1	11人座大客車(特勤車)	10	93.11	6,800	2,280	29.00	66.1	51	39	WZ-281
1	小客車(貴賓車)	6	100.11	3,956	1,668	29.00	48.4	51	41	0903-P2
1	小客車(特勤車)	9	100.12	6,747	1,668	29.00	48.4	51	135	7630-P2
1	小客車	4	87.12	1,995					17	B4-6967,109年12月汰換為電動汽車(含電池)
1	電動汽車(含電池)	4	108.12					7	3	1261-QT,108年12月汰換為電動汽車(含電池)
1	小客貨兩用車	7	98.03	2,351	1,668	29.00	48.4	51	20	4822-UZ
1	小客貨兩用車	5	98.06	2,378	1,668	29.00	48.4	51	20	5479-VA
1	小客貨兩用車	5	98.06	2,378	1,668	29.00	48.4	51	20	5481-VA
1	小客貨兩用車	5	98.06	2,378	1,668	29.00	48.4	51	20	5482-VA
1	小客貨兩用車	5	98.06	2,378	1,668	29.00	48.4	51	20	5483-VA
1	小客貨兩用車	5	98.06	2,378	1,668	29.00	48.4	51	20	5485-VA
1	小客貨兩用車	5	98.06	2,378	1,668	29.00	48.4	51	20	5486-VA
1	小客貨兩用車	5	98.06	2,378	1,668	29.00	48.4	51	20	5487-VA
1	小客貨兩用車	4	99.03	2,359	1,668	29.00	48.4	51	20	1079-QH
1	小客貨兩用車	4	99.03	2,359	1,668	29.00	48.4	51	20	1080-QH
1	小客貨兩用車	4	99.03	2,359	1,668	29.00	48.4	51	20	1081-QH
1	小客貨兩用車	4	99.04	2,694	1,668	29.00	48.4	51	25	4453-ZF
1	小客貨兩用車	4	99.04	2,694	1,668	29.00	48.4	51	25	4456-ZF
1	小客貨兩用車	4	99.04	2,694	1,668	29.00	48.4	51	25	4457-ZF
1	小客貨兩用車	5	100.06	2,694	1,668	29.00	48.4	51	25	4492-G2
1	小客貨兩用車	4	101.04	2,261	1,668	29.00	48.4	51	20	7971-P3
1	小客貨兩用車	4	101.11	2,359	1,668	29.00	48.4	51	20	3451-U5
1	小客貨兩用車	7	102.05	2,351	1,668	29.00	48.4	51	20	AAE-1793
1	小客貨兩用車	4	104.06	2,359	1,668	29.00	48.4	34	20	AKP-8533
1	小客貨兩用車	7	104.06	2,351	1,668	29.00	48.4	34	20	AKR-6293
1	小客貨兩用車	7	104.06	2,351	1,668	29.00	48.4	34	20	AKR-6295
1	小客貨兩用車	4	105.05	1,998	1,668	29.00	48.4	16	20	APK-0583
1	小客貨兩用車	4	105.05	1,998	1,668	29.00	48.4	16	20	APK-0587
1	小客貨兩用車	4	106.06	2,378	1,668	29.00	48.4	26	20	ATD-5261
1	小客貨兩用車	4	106.06	2,378	1,668	29.00	48.4	26	20	ATD-5271
1	小客貨兩用車	4	106.06	2,378	1,668	29.00	48.4	26	20	ATD-5273
1	小客貨兩用車	4	107.05	2,359	1,668	29.00	48.4	9	20	AXD-0875
1	小客貨兩用車	4	107.05	2,359	1,668	29.00	48.4	9	20	AXD-0892
1	小客貨兩用車	4	107.05	2,359	1,668	29.00	48.4	9	20	AXD-0893
1	小客貨兩用車	4	108.12	1,968	1,668	29.00	48.4	9	20	0357-GP,108年12月汰換為小客貨兩用車
1	小客貨兩用車	4	108.12	1,968	1,668	29.00	48.4	9	20	0971-FX,108年12月汰換為小客貨兩用車
1	小客貨兩用車	4	108.12	1,968	1,668	29.00	48.4	9	20	2022-HY,108年12月汰換為小客貨兩用車
1	小貨車	1	93.04	2,350	1,668	29.00	48.4	24	21	1461-DS,109年12月汰換為小客貨兩用車
1	小貨車	1	93.05	1,968	1,668	29.00	48.4	24	21	2021-HY,109年12月汰換為小客貨兩用車
1	小貨車	1	93.05	1,968	1,668	29.00	48.4	24	21	2023-HY
1	小貨車	1	93.05	1,968	1,668	29.00	48.4	24	21	2025-HY
1	小貨車	1	93.07	2,350	1,668	29.00	48.4	24	21	0423-DW,109年12月汰換為小客貨兩用車
1	小貨車	1	94.04	2,350	1,668	29.00	48.4	24	21	2261-LP
1	小貨車	1	94.04	2,350	1,668	29.00	48.4	24	21	2262-LP
1	小貨車	1	94.04	2,350	1,668	29.00	48.4	24	21	2263-LP
1	小貨車	1	94.06	2,350	1,668	29.00	48.4	24	21	4133-EJ
1	小貨車	1	94.06	2,350	1,668	29.00	48.4	24	21	4135-EJ
1	小貨車	1	94.06	2,350	1,668	29.00	48.4	24	21	4136-EJ
1	小貨車	1	94.06	2,350	1,668	29.00	48.4	24	21	4137-EJ
1	小貨車	1	94.06	2,350	1,668	29.00	48.4	24	21	4138-EJ

第二區養護工程處 公務車輛明細表

中華民國109年度

單位：新臺幣千元

車輛數	車輛種類	乘客人數 不含司機	購置 年月	汽缸總排氣量 (立方公分)	油料費			養護費	其 他	備 註
					數量(公升)	單價(元)	金額			
1	小貨車	1	94.06	2,350	1,668	29.00	48.4	24	21	4139-EJ
1	小貨車	1	94.06	2,350	1,668	29.00	48.4	24	21	4150-EJ
1	小貨車	1	95.04	2,350	1,668	29.00	48.4	24	21	6805-EV
1	小貨車	1	95.04	2,350	1,668	29.00	48.4	24	21	6807-EV
1	小貨車	1	95.04	2,350	1,668	29.00	48.4	24	21	6810-EV
1	小貨車	1	95.04	2,350	1,668	29.00	48.4	24	21	6812-EV
1	小貨車	1	95.04	2,350	1,668	29.00	48.4	24	21	6813-EV
1	小貨車	1	95.04	2,350	1,668	29.00	48.4	24	21	6820-EV
1	小貨車	1	95.04	2,350	1,668	29.00	48.4	24	21	6821-EV
1	小貨車	1	96.08	2,350	1,668	29.00	48.4	24	21	1262-QT
1	小貨車	1	96.08	2,350	1,668	29.00	48.4	24	21	1263-QT
1	小貨車	1	96.08	2,350	1,668	29.00	48.4	24	21	1265-QT
1	小貨車	1	96.08	2,350	1,668	29.00	48.4	24	21	1267-QT
1	小貨車	1	96.08	2,350	1,668	29.00	48.4	24	21	1270-QT
1	小貨車	1	96.08	2,350	1,668	29.00	48.4	24	21	1271-QT
1	小貨車	1	96.08	2,350	1,668	29.00	48.4	24	21	1272-QT
1	小貨車	1	97.01	2,350	1,668	29.00	48.4	24	21	4875-QX
1	小貨車	1	97.01	2,350	1,668	29.00	48.4	24	21	4876-QX
1	小貨車	1	97.01	2,350	1,668	29.00	48.4	24	21	4877-QX
1	小貨車	1	97.10	1,998	1,668	29.00	48.4	24	21	8365-UW
1	小貨車	1	97.10	1,998	1,668	29.00	48.4	24	21	8371-UW
1	小貨車	1	97.10	1,998	1,668	29.00	48.4	24	21	8372-UW
1	小貨車	1	97.10	1,998	1,668	29.00	48.4	24	21	8373-UW
1	小貨車	4	99.07	2,902	1,668	29.00	48.4	24	19	5412-ZG
1	小貨車	4	100.03	2,902	1,668	29.00	48.4	24	19	4876-D5
1	小貨車	1	102.03	2,497	1,668	29.00	48.4	24	19	ACF-0091
1	小貨車	1	105.06	2,497	1,668	29.00	48.4	16	19	AQD-6237
1	清掃車	1	88.11	7,270	2,280	25.90	59.1	32	15	2G-803
1	清掃車	1	88.11	7,270	2,280	25.90	59.1	32	15	2G-805
1	清掃車	1	92.04	7,545	2,280	25.90	59.1	32	15	427-QR
1	清掃車	1	92.04	7,545	2,280	25.90	59.1	32	15	429-QR
1	清掃車	1	92.11	7,961	2,280	25.90	59.1	32	15	045-QS
1	清掃車	1	92.11	7,961	2,280	25.90	59.1	32	15	046-QS
1	清掃車	1	94.02	7,639	2,280	25.90	59.1	32	15	237-RP
1	清掃車	1	94.02	7,639	2,280	25.90	59.1	32	15	238-RP
1	清掃車	1	94.02	7,639	2,280	25.90	59.1	32	15	239-RP
1	清掃車	1	94.02	7,639	2,280	25.90	59.1	32	15	240-RP
1	清掃車	1	95.01	7,545	2,280	25.90	59.1	32	15	836-RX
1	清掃車	1	95.01	7,545	2,280	25.90	59.1	32	15	837-RX
1	清掃車	1	95.01	7,545	2,280	25.90	59.1	32	15	838-RX
1	清掃車	1	95.01	7,545	2,280	25.90	59.1	32	15	871-RX
1	清掃車	1	95.12	5,957	2,280	25.90	59.1	32	15	123-SX
1	清掃車	1	97.05	7,636	2,280	25.90	59.1	32	15	138-UB
1	清掃車	1	97.05	7,636	2,280	25.90	59.1	32	15	139-UB
1	清掃車	1	98.02	7,684	2,280	25.90	59.1	32	15	998-UB
1	傾卸貨車	2	83.03	5,890	2,280	25.90	59.1	32	35	SI-711
1	傾卸貨車	2	90.10	3,907	2,280	25.90	59.1	32	30	7U-827
1	傾卸貨車	2	90.10	3,907	2,280	25.90	59.1	32	30	7U-828
1	傾卸貨車	2	91.06	3,907	2,280	25.90	59.1	32	30	792-QF
1	傾卸貨車	2	92.04	3,907	2,280	25.90	59.1	32	30	450-QR
1	傾卸貨車	2	93.06	3,907	2,280	25.90	59.1	32	30	401-RF
1	傾卸貨車	2	93.06	3,907	2,280	25.90	59.1	32	30	402-RF
1	傾卸貨車	2	93.06	3,907	2,280	25.90	59.1	32	30	403-RF
1	傾卸貨車	2	93.06	3,907	2,280	25.90	59.1	32	30	405-RF
1	傾卸貨車	2	94.06	3,907	2,280	25.90	59.1	32	30	145-RX
1	傾卸貨車	2	94.06	3,907	2,280	25.90	59.1	32	30	146-RX
1	傾卸貨車	2	94.06	3,907	2,280	25.90	59.1	32	30	147-RX
1	傾卸貨車	2	94.07	7,545	2,280	25.90	59.1	32	42	180-SB

第二區養護工程處 公務車輛明細表

中華民國109年度

單位：新臺幣千元

車輛數	車輛種類	乘客人數 不含司機	購置 年月	汽缸總排氣量 (立方公分)	油料費			養護費	其 他	備 註
					數量(公升)	單價(元)	金額			
1	傾卸貨車	2	94.07	7,545	2,280	25.90	59.1	32	42	181-SB
1	傾卸貨車	2	95.06	3,907	2,280	25.90	59.1	32	30	560-SQ
1	傾卸貨車	2	95.06	3,907	2,280	25.90	59.1	32	30	561-SQ
1	傾卸貨車	2	96.10	4,899	2,280	25.90	59.1	32	33	465-TL
1	傾卸貨車	2	96.10	4,899	2,280	25.90	59.1	32	33	466-TL
1	傾卸貨車	2	96.10	4,899	2,280	25.90	59.1	32	33	467-TL
1	工程救險車	2	84.02	6,485	2,280	25.90	59.1	32	15	QJ-762
1	工程救險車	2	84.02	6,485	2,280	25.90	59.1	32	15	SK-139,109年12月汰換
1	工程救險車	2	87.02	6,485	2,280	25.90	59.1	32	15	S7-521,109年12月汰換
1	工程救險車	2	94.05	7,961	2,280	25.90	59.1	32	15	285-RP
1	灑水車	2	92.07	7,961	2,280	25.90	59.1	32	15	687-QR
1	灑水車	2	95.09	7,545	2,280	25.90	59.1	32	15	849-SQ
1	灑水車	2	97.01	7,545	2,280	25.90	59.1	32	15	510-TS
1	灑水車	2	97.08	7,684	2,280	25.90	59.1	32	15	492-UB
1	灑水車	2	97.08	7,684	2,280	25.90	59.1	32	15	493-UB
1	灑水車	2	97.08	7,684	2,280	25.90	59.1	32	15	495-UB
1	灑水車	2	98.09	7,684	2,280	25.90	59.1	32	15	025-UP
1	橋梁檢查車	1	88.04	13,798	2,280	25.90	59.1	32	15	(UB-4152),110年12月汰換
1	工程車(修補車)	2	92.08	7,961	2,280	25.90	59.1	36	43	783-QR
1	工程車(修補車)	2	93.10	7,790	2,280	25.90	59.1	36	42	771-RF
1	工程車(修補車)	2	93.10	7,790	2,280	25.90	59.1	36	42	772-RF
1	工程車(修補車)	2	93.10	7,790	2,280	25.90	59.1	36	42	773-RF
1	工程車(修補車)	2	94.10	7,961	2,280	25.90	59.1	36	43	657-RX
1	工程車(修補車)	2	94.11	7,961	2,280	25.90	59.1	36	43	658-RX
1	工程車(修補車)	2	94.11	7,961	2,280	25.90	59.1	36	43	659-RX
1	工程車(高空作業車)	2	94.05	3,907	2,280	25.90	59.1	32	29	020-RX
機車合計					18,408		534	103	73	工程管理費列支
20	重型機車	1	91.05	125	6,240	29.00	181.0	34	24	LM9-457
										LM9-458
										LM9-459
										LM9-460,109年12月汰換為重型
										電動機車(含電池)
										LM9-461
										LM9-462
										LM9-463
										LM9-465
										LM9-466
										LM9-467
										LM9-468
										LM9-469
										LM9-470
										LM9-471
										LM9-480
										LM9-481
										LM9-482
										LM9-483
										LM9-485
										LM9-486
11	重型機車	1	92.05	125	3,432	29.00	99.5	19	13	NW6-171
										NW6-172
										NW6-173
										NW6-175
										NW6-176
										NW6-177
										NW6-178
										NW6-179
										NW6-180

第二區養護工程處 公務車輛明細表

中華民國109年度

單位：新臺幣千元

車輛數	車輛種類	乘客人數 不含司機	購置 年月	汽缸總排氣量 (立方公分)	油料費			養護費	其 他	備 註
					數量(公升)	單價(元)	金額			
22	重型機車	1	93.05	125	6,864	29.00	199.1	37	26	NW6-181 PV2-780 M93-450 M93-451 M93-452 M93-453 M93-455 M93-456 M93-457 M93-458 M93-459 M93-460 M93-461 M93-462 M93-465 M93-475 M93-476 M93-477 M93-478 M93-479 M93-480 M93-481 M93-482 M93-483
6	重型機車	1	94.12	125	1,872	29.00	54.3	10	8	K2X-662 K2X-663 K2X-665 K2X-667 K2X-668 K2X-669
2	重型電動機車(不含電池)	1	108.12					3	2	SS7-285,108年12月汰換為重型 電動機車(不含電池) SS7-286,108年12月汰換為重型 電動機車(不含電池)

本 頁 空 白

附錄四、第三區養護工程處

第三區養護工程處

目 次

中華民國 109 年度

	頁 次
一、歲出計畫提要及分支計畫概況表·····	273~277
二、各項費用彙計表·····	278~279
三、人事費彙計表·····	281
四、預算員額明細表·····	282~283
五、公務車輛明細表·····	284~286

第三區養護工程處
歲出計畫提要及分支計畫概況表
中華民國109年度

經資門併計

單位：新臺幣千元

工作計畫名稱及編號	5829710100 一般行政	預算金額	288,884
-----------	-----------------	------	---------

計畫內容：
依據事務管理各手冊規定，辦理經常性之行政工作。

預期成果：
有效推行行政工作及提高行政效率。

分支計畫及用途別科目	金額	承辦單位	說明
01 人員維持	288,040	第三區養護工程處	職員338人及工友8人，合計346人之有關人事費，計編列288,040千元。項目如下：
1000 人事費	288,040		1.法定編制人員待遇194,776千元，係職員待遇及公務人員考試錄取占缺訓練人員支領之薪俸。
1015 法定編制人員待遇	194,776		2.技工及工友待遇4,812千元。
1025 技工及工友待遇	4,812		3.獎金40,759千元，係職員及工友之考績獎金17,878千元、特殊公勳獎賞208千元、支領月退休金人員年終慰問金2,285千元及員工之年終工作獎金等20,388千元。
1030 獎金	40,759		4.其他給與5,115千元，係員工休假補助費等。
1035 其他給與	5,115		5.加班值班費8,172千元：
1040 加班值班費	8,172		(1)辦理各項業務超時加班費696千元。
1045 退休退職給付	670		(2)職員及工友之不休假加班費6,266千元。
1050 退休離職儲金	15,517		(3)值班費1,210千元。
1055 保險	18,219		6.退休退職給付670千元，係技工及工友退職給付提撥不敷數。
			7.退休離職儲金15,517千元：
			(1)公務人員提撥金15,157千元。
			(2)技工及工友提撥金360千元。
			8.保險18,219千元，係健保保險補助10,373千元、公保保險補助5,207千元及勞保保險補助2,639千元。
02 基本行政工作維持	844	第三區養護工程處	辦理一般行政業務經費，計編列844千元。項目如下：
2000 業務費	58		1.業務費58千元：
2093 特別費	58		(1)特別費58千元，係首長之特別費。
4000 獎補助費	786		2.獎補助費786千元：
4065 社會福利津貼及濟助	108		(1)社會福利津貼及濟助108千元，係早期支領一次退休金生活特別困難之技工、工友年節特別照護金。
4085 獎勵及慰問	678		(2)獎勵及慰問678千元，係退休(職)人員三節慰問金。

第三區養護工程處
歲出計畫提要及分支計畫概況表
中華民國109年度

經資門併計

單位：新臺幣千元

工作計畫名稱及編號	5829711000 公路及監理業務管理	預算金額	41,303
-----------	----------------------	------	--------

計畫內容：

1. 資訊管理：推動智慧政府行動方案相關業務。
2. 辦理養路車械保養修護等。
3. 辦理省道工務管理、公路用地地籍整理、交通量調查、基本資料整理及勞工安全衛生管理等業務。

預期成果：

1. 積極配合行政資訊網路之使用，加速上網以達到智慧政府行動方案之目標。
2. 完成養路車輛機械保養修護業務及老舊機械車輛汰換，以節省維修成本，提升行車安全，維護道路整潔暢通。
3. 推行行政及工程業務研究，以利各項工務有效實施。
4. 地籍資料正確完整，有效維護及管理路權，以利公路之規劃改善，廢道得以地盡其用。

分支計畫及用途別科目	金額	承辦單位	說明
03 資訊管理	1,167	第三區養護工程處	辦理資訊管理業務經費，計編列1,167千元。
2000 業務費	1,113		項目如下：
2003 教育訓練費	5		1. 業務費1,113千元：
2009 通訊費	305		(1) 教育訓練費5千元，係資訊教育訓練經費。
2018 資訊服務費	326		(2) 通訊費305千元：
2051 物品	429		<1> 數據通訊費280千元，係通訊線路費。
2072 國內旅費	48		<2> 一般通訊費25千元，係機房電話費等。
3000 設備及投資	54		(3) 資訊服務費326千元，係資訊操作維護費：
3030 資訊軟硬體設備費	54		<1> 電腦軟、硬體及應用系統維護費191千元。
			<2> 機房相關設備維護費100千元。
			<3> 區域網路及連線設備維護費35千元。
			(4) 物品429千元：
			<1> 消耗品424千元，係購置電腦作業用品等經費。
			<2> 非消耗品5千元，係購置電腦維護及網路線路檢驗等相關工具。
			(5) 國內旅費48千元，係資訊業務連繫、督導及開會等差旅費。
			2. 設備及投資54千元：
			(1) 資訊軟硬體設備費54千元：
			<1> 硬體設備費54千元，係購置個人電腦等經費。
04 公路車輛機械管理	15,821	第三區養護工程處	辦理車輛及機械管理業務經費，計編列15,821千元。項目如下：
2000 業務費	13,121		1. 業務費13,121千元：
2024 稅捐及規費	1,307		(1) 稅捐及規費1,307千元：
2027 保險費	587		<1> 稅捐751千元，係車輛牌照稅。
2051 物品	7,021		<2> 規費556千元，係車輛汽燃費506千元。

第三區養護工程處
歲出計畫提要及分支計畫概況表
中華民國109年度

經資門併計

單位：新臺幣千元

工作計畫名稱及編號		預算金額	
5829711000 公路及監理業務管理		41,303	
分支計畫及用途別科目	金額	承辦單位	說明
2066 車輛及辦公器具養護費	2,776	第三區養護工程處	及檢驗費50千元。
2069 設施及機械設備養護費	1,100		(2)保險費587千元，係車輛保險費。
2072 國內旅費	300		(3)物品7,021千元：
2081 運費	30		<1>消耗品10千元，係車輛機械油脂及燃料。
3000 設備及投資	2,700		<2>油料7,011千元，係養路車輛及機械油料等。
3025 運輸設備費	2,700		(4)車輛及辦公器具養護費2,776千元，係養路車輛機械保養、大小修護及材料等經費。
			(5)設施及機械設備養護費1,100千元，係挖掘機、堆高機、大型裝載機及小型裝載機等機械保養維修經費。
			(6)國內旅費300千元，係養路機械使用與養護等差旅費。
			(7)運費30千元，係養路機械調度經費。
			2.設備及投資2,700千元：
05 公路養護行政	24,315	第三區養護工程處	(1)運輸設備費2,700千元，
2000 業務費	13,295		<1>7人座小客貨兩用車(公路新建及養護用車)新增3輛2,460千元。
2003 教育訓練費	210		<2>消防救災機車新增3輛240千元。
2006 水電費	3,743		辦理公路工務管理、公路用地地籍整理及勞工安全衛生等業務經費，計編列24,315千元。項目如下：
2009 通訊費	1,030		1.業務費13,295千元：
2021 其他業務租金	300		(1)教育訓練費210千元，係辦理勞工安全衛生訓練及派員赴訓練機構接受相關訓練。
2024 稅捐及規費	160		(2)水電費3,743千元，係水費180千元及電費3,563千元。
2036 按日按件計資酬金	110		(3)通訊費1,030千元，係電話費及郵資等經費。
2051 物品	390		(4)其他業務租金300千元，係影印機等租金。
2054 一般事務費	4,300		(5)稅捐及規費160千元：
2063 房屋建築養護費	1,300		<1>無線電頻率使用規費140千元。
2066 車輛及辦公器具養護費	257		<2>申請地籍資料謄本或相關電子資料圖檔及地籍測量異動等規費20千元。
2069 設施及機械設備養護費	525		
2072 國內旅費	930		

第三區養護工程處
歲出計畫提要及分支計畫概況表
中華民國109年度

經資門併計

單位：新臺幣千元

工作計畫名稱及編號		預算金額	
5829711000 公路及監理業務管理		41,303	
分支計畫及用途別科目	金額	承辦單位	說明
2081 運費	40		(6)按日按件計資酬金110千元：
3000 設備及投資	11,020		<1>出席費76千元，係委請專家、學者出席工程查核及督導之出席費。
3010 房屋建築及設備費	9,500		<2>講座鐘點費34千元，係辦理勞工安全衛生講習及訓練，聘請講師演講或授課鐘點費。
3020 機械設備費	1,120		(7)物品390千元：
3035 雜項設備費	400		<1>消耗品245千元，係工程繪圖、辦公用品等經費。
			<2>非消耗品145千元，係購置反光背心、安全鞋及安全帽等勞安相關用品。
			(8)一般事務費4,300千元：
			<1>工程設計圖表、工程預算書、拍攝工程照片及其他雜支等經費307千元。
			<2>養路道技工工作服150千元。
			<3>高山地區養路人員棉毛衫褲144千元。
			<4>辦理交通量調查之調查費、電腦資料整理費等經費2,500千元。
			<5>交通安全宣導經費100千元。(業務宣導經費)
			<6>辦理勞安宣導經費89千元。(業務宣導經費)
			<7>辦理交通、安衛、環保與工地觀摩活動、勞工健檢費等360千元。
			<8>土地產權管理相關業務經費及地籍資料建檔等經費650千元。
			(9)房屋建築養護費1,300千元。
			(10)車輛及辦公器具養護費257千元。
			(11)設施及機械設備養護費525千元，係基地台、中繼台、車機台、手提台、鐵塔、週邊配件保養維護等經費。
			(12)國內旅費930千元：
			<1>養路人員赴工地督導工程等業務差旅費780千元。
			<2>工程施工查核小組差旅費150千元。
			(13)運費40千元，係公物搬運費。
			2.設備及投資11,020千元：
			(1)房屋建築及設備費9,500千元：

第三區養護工程處
歲出計畫提要及分支計畫概況表
中華民國109年度

經資門併計

單位：新臺幣千元

工作計畫名稱及編號	5829711000 公路及監理業務管理	預算金額	41,303
分支計畫及用途別科目	金額	承辦單位	說 明
			<p><1>辦公處所房屋零星工程8,500千元。</p> <p><2>其他房屋庫房及宿舍等零星工程1,000千元。</p> <p>(2)機械設備費1,120千元：</p> <p><1>汰舊換新中繼台、基地台、車機台、鐵塔及手提台等1,020千元。</p> <p><2>交通量調查偵測器等儀器設備汰舊換新及維修校正100千元。</p> <p>(3)雜項設備費400千元，係汰換辦公設備、消防設備等。</p>

第三區養護工程處 各項費用彙計表

中華民國109年度

單位：新臺幣千元

工作計畫名稱及編號 第一、二級用途別 科目名稱及編號	5829710100 一般行政	5829711000 公路及監理業務管理				合 計
合 計	288,884	41,303				330,187
1000 人事費	288,040	-				288,040
1015 法定編制人員待遇	194,776	-				194,776
1025 技工及工友待遇	4,812	-				4,812
1030 獎金	40,759	-				40,759
1035 其他給與	5,115	-				5,115
1040 加班值班費	8,172	-				8,172
1045 退休退職給付	670	-				670
1050 退休離職儲金	15,517	-				15,517
1055 保險	18,219	-				18,219
2000 業務費	58	27,529				27,587
2003 教育訓練費	-	215				215
2006 水電費	-	3,743				3,743
2009 通訊費	-	1,335				1,335
2018 資訊服務費	-	326				326
2021 其他業務租金	-	300				300
2024 稅捐及規費	-	1,467				1,467
2027 保險費	-	587				587
2036 按日按件計資酬金	-	110				110
2051 物品	-	7,840				7,840
2054 一般事務費	-	4,300				4,300
2063 房屋建築養護費	-	1,300				1,300
2066 車輛及辦公器具養護費	-	3,033				3,033
2069 設施及機械設備養護費	-	1,625				1,625
2072 國內旅費	-	1,278				1,278
2081 運費	-	70				70
2093 特別費	58	-				58
3000 設備及投資	-	13,774				13,774
3010 房屋建築及設備費	-	9,500				9,500
3020 機械設備費	-	1,120				1,120
3025 運輸設備費	-	2,700				2,700

第三區養護工程處 各項費用彙計表

中華民國109年度

單位：新臺幣千元

工作計畫名稱及編號 第一、二級用途別 科目名稱及編號	5829710100 一般行政	5829711000 公路及監理業務管理				合 計
3030 資訊軟硬體設備費	-	54				54
3035 雜項設備費	-	400				400
4000 獎補助費	786	-				786
4065 社會福利津貼及濟助	108	-				108
4085 獎勵及慰問	678	-				678

本 頁 空 白

第三區養護工程處
人事費彙計表
中華民國109年度

單位：新臺幣千元

人 事 費 別	金 額	說 明
一、民意代表待遇	-	
二、政務人員待遇	-	
三、法定編制人員待遇	194,776	
四、約聘僱人員待遇	-	
五、技工及工友待遇	4,812	
六、獎金	40,759	
七、其他給與	5,115	
八、加班值班費	8,172	
九、退休退職給付	670	
十、退休離職儲金	15,517	
十一、保險	18,219	
十二、調待準備	-	
合 計	288,040	

第三區養
預算員額

中華民國

科 目				員 額 (單位：														
款	項	目	節	名 稱	職 員		警 察		法 警		駐 警		工 友		技 工		駕 駛	
					本年度	上年度	本年度	上年度	本年度	上年度	本年度	上年度	本年度	上年度	本年度	上年度	本年度	上年度
14	6		1	0029000000 交通部主管														
				0029710000 公路總局及所屬	338	343	-	-	-	-	-	-	8	8	-	-	-	-
				5829710100 一般行政	338	343	-	-	-	-	-	-	8	8	-	-	-	-

護工程處
明細表
109年度

單位：新臺幣千元

人								年 需 經 費			說 明
聘 用		約 僱		駐外雇員		合 計		本 年 度	上 年 度	比 較	
本年度	上年度	本年度	上年度	本年度	上年度	本年度	上年度				
-	-	-	-	-	-	346	351	279,868	289,202	-9,334	本年度以業務費及工程管理費預計進用臨時人員24人10,752千元及承攬人力294人209,901千元，合計經費220,653千元，分述如下： (1)公路及監理業務管理計畫3,200千元：預計進用承攬人力6人。 (2)公路新建及養護計畫217,453千元：預計進用臨時人員24人，經費10,752千元；承攬人力288人，經費206,701千元。
-	-	-	-	-	-	346	351	279,868	289,202	-9,334	

第三區養護工程處 公務車輛明細表

中華民國109年度

單位：新臺幣千元

車輛數	車輛種類	乘客人數 不含司機	購置 年月	汽缸總排氣量 (立方公分)	油料費			養護費	其 他	備 註
					數量(公升)	單價(元)	金額			
合計					151,632		4,211	2,776	1,844	
	現有車輛：									
1	11人座大客車	10	97.09	5,965	2,280	29.00	66.1	51	35	068-WE
1	小客車	6	100.11	3,956	1,668	29.00	48.4	51	41	6896-G7
1	小客車	4	86.09	1,995					17	P3-2821
1	小客貨兩用車	7	98.03	2,351	1,668	29.00	48.4	51	20	4867-UZ
1	小客貨兩用車	5	98.06	2,378	1,668	29.00	48.4	51	20	5490-VA
1	小客貨兩用車	5	98.06	2,378	1,668	29.00	48.4	51	20	5491-VA
1	小客貨兩用車	5	98.06	2,378	1,668	29.00	48.4	51	20	5492-VA
1	小客貨兩用車	5	98.06	2,378	1,668	29.00	48.4	51	20	5493-VA
1	小客貨兩用車	4	99.04	2,694	1,668	29.00	48.4	51	25	4823-XS
1	小客貨兩用車	4	99.04	2,694	1,668	29.00	48.4	51	25	4825-XS
1	小客貨兩用車	4	99.03	2,359	1,668	29.00	48.4	51	20	1082-QH
1	小客貨兩用車	4	99.03	2,359	1,668	29.00	48.4	51	20	1083-QH
1	小客貨兩用車	4	99.03	2,359	1,668	29.00	48.4	51	20	1085-QH
1	小客貨兩用車	4	99.03	2,359	1,668	29.00	48.4	51	20	1086-QH
1	小客貨兩用車	4	99.03	2,359	1,668	29.00	48.4	51	20	1087-QH
1	小客貨兩用車	4	101.10	2,199	1,668	29.00	48.4	51	20	6211-V5
1	小客貨兩用車	4	101.10	2,199	1,668	29.00	48.4	51	20	6212-V5
1	小客貨兩用車	4	101.10	2,199	1,668	29.00	48.4	51	20	6213-V5
1	小客貨兩用車	7	101.04	2,351	1,668	29.00	48.4	51	20	4596-H5
1	小客貨兩用車	7	101.04	2,351	1,668	29.00	48.4	51	20	4597-H5
1	小客貨兩用車	7	102.05	2,351	1,668	29.00	48.4	51	20	AAE-1803
1	小客貨兩用車	7	102.05	2,351	1,668	29.00	48.4	51	20	AAE-1805
1	小客貨兩用車	7	102.05	2,351	1,668	29.00	48.4	51	20	AAE-1810
1	小客貨兩用車	7	102.05	2,351	1,668	29.00	48.4	51	20	AAE-1812
1	小客貨兩用車	7	102.05	2,351	1,668	29.00	48.4	51	20	AAE-1820
1	小客貨兩用車	7	103.05	2,351	1,668	29.00	48.4	34	20	AGJ-2203
1	小客貨兩用車	4	104.04	2,359	1,668	29.00	48.4	34	20	AKP-8535
1	小客貨兩用車	7	105.05	2,351	1,668	29.00	48.4	16	20	ARF-5290
1	小客貨兩用車	7	105.05	2,351	1,668	29.00	48.4	16	20	ARF-5296
1	小客貨兩用車	5	106.05	2,378	1,668	29.00	48.4	26	20	ACG-0827
1	小客貨兩用車	4	107.09	2,351	1,668	29.00	48.4	9	20	AXG-1893
1	小客貨兩用車	4	108.12	2,351	1,668	29.00	48.4	9	20	8517-GQ,108年12月汰換為小客貨兩用車
1	小貨車	1	93.06	1,968	1,668	29.00	48.4	24	21	8316-JQ
1	小貨車	1	94.06	1,997	1,668	29.00	48.4	24	21	4127-EJ
1	小貨車	1	94.06	2,350	1,668	29.00	48.4	24	21	4132-EJ
1	小貨車	1	95.04	2,350	1,668	29.00	48.4	24	21	6781-EV
1	小貨車	1	95.04	2,350	1,668	29.00	48.4	24	21	6782-EV
1	小貨車	1	95.04	2,350	1,668	29.00	48.4	24	21	6783-EV
1	小貨車	1	95.04	2,350	1,668	29.00	48.4	24	21	6790-EV
1	小貨車	1	95.04	2,350	1,668	29.00	48.4	24	21	6791-EV
1	小貨車	1	95.04	2,350	1,668	29.00	48.4	24	21	6792-EV
1	小貨車	1	95.04	2,350	1,668	29.00	48.4	24	21	6793-EV
1	小貨車	1	95.04	2,350	1,668	29.00	48.4	24	21	6795-EV
1	小貨車	1	96.08	2,350	1,668	29.00	48.4	24	21	1231-QT
1	小貨車	1	96.08	2,350	1,668	29.00	48.4	24	21	1232-QT
1	小貨車	1	96.08	2,350	1,668	29.00	48.4	24	21	1250-QT
1	小貨車	1	96.08	2,350	1,668	29.00	48.4	24	21	1251-QT
1	小貨車	1	96.08	2,350	1,668	29.00	48.4	24	21	1252-QT
1	小貨車	1	96.08	2,350	1,668	29.00	48.4	24	21	1253-QT
1	小貨車	1	96.08	2,350	1,668	29.00	48.4	24	21	1260-QT
1	小貨車	1	97.01	2,350	1,668	29.00	48.4	24	21	4871-QX
1	小貨車	1	97.01	2,350	1,668	29.00	48.4	24	21	4873-QX

第三區養護工程處 公務車輛明細表

中華民國109年度

單位：新臺幣千元

車輛數	車輛種類	乘客人數 不含司機	購置 年月	汽缸總排氣量 (立方公分)	油料費			養護費	其 他	備 註
					數量(公升)	單價(元)	金額			
1	小貨車	1	97.10	1,998	1,668	29.00	48.4	24	21	8361-UW
1	小貨車	1	97.10	1,998	1,668	29.00	48.4	24	21	8362-UW
1	小貨車	1	97.10	1,998	1,668	29.00	48.4	24	21	8363-UW
1	小貨車	4	99.07	2,902	1,668	25.90	43.2	24	15	4008-E5
1	清掃車	1	95.01	7,545	2,280	25.90	59.1	32	15	643-SJ
1	清掃車	1	95.12	5,957	2,280	25.90	59.1	32	15	146-SK
1	傾卸貨車	2	87.12	4,104	2,280	25.90	59.1	32	29	F2-761
1	傾卸貨車	2	87.12	4,104	2,280	25.90	59.1	32	29	F2-762
1	傾卸貨車	2	89.10	4,104	2,280	25.90	59.1	32	29	3F-435
1	傾卸貨車	2	90.10	3,907	2,280	25.90	59.1	32	29	5U-823
1	傾卸貨車	2	90.10	3,907	2,280	25.90	59.1	32	29	5U-825
1	傾卸貨車	2	91.06	3,907	2,280	25.90	59.1	32	29	466-QL
1	傾卸貨車	2	91.06	3,907	2,280	25.90	59.1	32	29	467-QL
1	傾卸貨車	2	91.06	3,907	2,280	25.90	59.1	32	29	468-QL
1	傾卸貨車	2	92.04	3,907	2,280	25.90	59.1	32	29	240-QZ
1	傾卸貨車	2	92.04	3,907	2,280	25.90	59.1	32	29	241-QZ
1	傾卸貨車	2	92.04	3,907	2,280	25.90	59.1	32	29	242-QZ
1	傾卸貨車	2	92.04	3,907	2,280	25.90	59.1	32	29	243-QZ
1	傾卸貨車	2	93.06	3,907	2,280	25.90	59.1	32	29	601-RC
1	傾卸貨車	2	93.06	3,907	2,280	25.90	59.1	32	29	996-QZ
1	傾卸貨車	2	94.07	7,545	2,280	25.90	59.1	32	42	182-SB
1	傾卸貨車	2	97.08	4,899	2,280	25.90	59.1	32	33	286-UJ
1	傾卸貨車	2	97.08	4,899	2,280	25.90	59.1	32	33	287-UJ
1	工程救險車	2	84.02	6,485	2,280	25.90	59.1	32	15	VO-606
1	工程救險車	2	95.11	7,961	2,280	25.90	59.1	32	15	098-SK
1	灑水車	2	90.08	7,961	2,280	25.90	59.1	32	15	5U-659
1	灑水車	2	91.08	7,961	2,280	25.90	59.1	32	15	Z4-068
1	灑水車	2	100.03	7,684	2,280	25.90	59.1	32	15	749-VL
1	橋梁檢查車	1	88.04	13,798	2,280	25.90	59.1	32	15	(UB-4153)
1	工程車(高空作業車)	2	92.09	3,907	2,280	25.90	59.1	32	29	481-QZ
機車合計					16,536		479	90	75	工程管理費列支
1	重型機車	1	91.04	125	312	29.00	9.0	2	1	NF9-476
2	重型機車	1	92.05	125	624	29.00	18.1	3	3	K76-951
										K76-952
1	重型機車	1	92.05	150	312	29.00	9.0	2	2	K78-187
8	重型機車	1	93.05	125	2,496	29.00	72.4	14	10	L35-151
										L35-152
										L35-153
										L35-157
										L35-158
										L35-417
										L35-418
										L35-419
2	重型機車	1	93.05	150	624	29.00	18.1	3	3	L35-159
										L35-160
2	重型機車	1	94.06	125	624	29.00	18.1	3	3	J2A-712
										J2A-713
1	重型機車	1	94.06	150	312	29.00	9.0	2	2	J2A-716
2	重型機車	1	95.05	150	624	29.00	18.1	3	3	M7T-595
										M7T-596
1	重型機車	1	95.05	125	312	29.00	9.0	2	1	M7T-598
5	重型機車	1	96.07	125	1,560	29.00	45.2	9	6	603-BDS
										605-BDS
										606-BDS
										607-BDS
										608-BDS

第三區養護工程處 公務車輛明細表

中華民國109年度

單位：新臺幣千元

車輛數	車輛種類	乘客人數 不含司機	購置 年月	汽缸總排氣量 (立方公分)	油料費			養護費	其 他	備 註
					數量(公升)	單價(元)	金額			
2	重型機車	1	96.07	150	624	29.00	18.1	3	3	601-BDS 602-BDS
2	重型機車	1	100.05	125	624	29.00	18.1	3	3	966-HXW 967-HXW
6	重型機車	1	100.05	150	1,872	29.00	54.3	10	9	959-HXW 960-HXW 961-HXW 962-HXW 963-HXW 965-HXW
2	重型機車	1	101.07	125	624	29.00	18.1	3	3	628-MQS 629-MQS
8	重型機車	1	102.06	149	2,496	29.00	72.4	14	11	AEN-9567 AEN-9568 AEN-9569 AEN-9570 AEN-9571 AEN-9572 AEN-9573 AEN-8098
1	重型機車	1	104.06	125	312	29.00	9.0	2	1	689-TFZ
1	重型機車	1	105.05	125	312	29.00	9.0	2	1	MFJ-7113
2	重型機車	1	106.06	125	624	29.00	18.1	3	3	MMS-0187 MMS-0188
1	重型機車	1	106.06	150	312	29.00	9.0	2	2	MMH-3752
3	重型機車	1	107.05	150	936	29.00	27.1	5	5	MSU-3590 MSU-3591 MSU-3592
本年度新增車輛：										
1	小客貨兩用車	7	109.12	2,351						109年12月新增
1	小客貨兩用車	7	109.12	2,351						109年12月新增
1	小客貨兩用車	7	109.12	2,351						109年12月新增
1	傾卸貨車	2	109.12	4,899						109年12月新增
3	重型機車	1	109.12	150						109年12月新增 109年12月新增 109年12月新增

附錄五、第四區養護工程處

第四區養護工程處

目 次

中華民國 109 年度

	頁 次
一、歲出計畫提要及分支計畫概況表.....	289~293
二、各項費用彙計表.....	294~295
三、人事費彙計表.....	297
四、預算員額明細表.....	298~299
五、公務車輛明細表.....	300~301

第四區養護工程處
歲出計畫提要及分支計畫概況表
中華民國109年度

經資門併計

單位：新臺幣千元

工作計畫名稱及編號	5829710100 一般行政	預算金額	215,387
計畫內容： 依據事務管理各手冊規定，辦理經常性之行政工作。		預期成果： 有效推行行政工作及提高行政效率。	
分支計畫及用途別科目	金額	承辦單位	說明
01 人員維持	214,669	第四區養護工程處	職員236人及工友11人，合計247人之有關人事費，計編列214,669千元。項目如下：
1000 人事費	214,669		1.法定編制人員待遇129,129千元，係職員待遇及公務人員考試錄取占缺訓練人員支領之薪俸。
1015 法定編制人員待遇	129,129		2.技工及工友待遇6,110千元。
1025 技工及工友待遇	6,110		3.獎金34,993千元，係職員及工友之考績獎金15,591千元、特殊公勳獎賞125千元、支領月退休金人員年終慰問金2,500千元及員工之年終工作獎金等16,777千元。
1030 獎金	34,993		4.其他給與4,300千元，係休假補助費等。
1035 其他給與	4,300		5.加班值班費8,769千元：
1040 加班值班費	8,769		(1)辦理各項業務超時加班費674千元。
1045 退休退職給付	1,000		(2)職員及工友之不休假加班費4,205千元。
1050 退休離職儲金	14,691		(3)值班費3,890千元。
1055 保險	15,677		6.退休退職給付1,000千元，係技工及工友退職給付提撥不敷數。
02 基本行政工作維持	718	第四區養護工程處	7.退休離職儲金14,691千元：
2000 業務費	58		(1)公務人員提撥金14,266千元。
2093 特別費	58		(2)技工及工友提撥金425千元。
4000 獎補助費	660		8.保險15,677千元，係健保保險補助8,556千元、公保保險補助4,085千元及勞保保險補助3,036千元。
4085 獎勵及慰問	660		辦理一般行政業務經費，計編列718千元。項目如下：
			1.業務費58千元：
			(1)特別費58千元，係首長之特別費。
			2.獎補助費660千元：
			(1)獎勵及慰問660千元，係退休(職)人員三節慰問金。

第四區養護工程處 歲出計畫提要及分支計畫概況表

經資門併計

中華民國109年度

單位：新臺幣千元

工作計畫名稱及編號	5829711000 公路及監理業務管理	預算金額	34,318
-----------	----------------------	------	--------

計畫內容：

1. 資訊管理：推動智慧政府行動方案相關業務。
2. 辦理養路車械保養修護等。
3. 辦理省道工務管理、公路用地地籍整理、交通量調查、基本資料整理及勞工安全衛生管理等業務。

預期成果：

1. 積極配合行政資訊網路之使用，加速上網以達到智慧政府行動方案之目標。
2. 完成養路車輛機械保養修護業務及老舊機械車輛汰換，以節省維修成本，提升行車安全，維護道路整潔暢通。
3. 推行行政及工程業務研究，以利各項工務有效實施。
4. 地籍資料正確完整，有效維護及管理路權，以利公路之規劃改善，廢道得以地盡其用。

分支計畫及用途別科目	金額	承辦單位	說明
03 資訊管理	762	第四區養護工程處	辦理資訊管理業務經費，計編列762千元。項目如下：
2000 業務費	708		1. 業務費708千元：
2003 教育訓練費	5		(1) 教育訓練費5千元，係資訊教育訓練經費。
2009 通訊費	305		(2) 通訊費305千元：
2018 資訊服務費	225		<1>數據通訊費280千元，係通訊線路費。
2051 物品	125		<2>一般通訊費25千元，係機房電話費等。
2072 國內旅費	48		(3) 資訊服務費225千元，係資訊操作維護費：
3000 設備及投資	54		<1>電腦軟、硬體及應用系統維護費90千元。
3030 資訊軟硬體設備費	54		<2>機房相關設備維護費100千元。
			<3>區域網路及連線設備維護費35千元。
			(4) 物品125千元：
			<1>消耗品120千元，係購置電腦作業用品等經費。
			<2>非消耗品5千元，係購置電腦維護及網路線路檢驗等相關工具。
			(5) 國內旅費48千元，係資訊業務連繫、督導及開會等差旅費。
			2. 設備及投資54千元：
			(1) 資訊軟硬體設備費54千元：
			<1>硬體設備費54千元，係購置個人電腦等經費。
04 公路車輛機械管理	11,276	第四區養護工程處	辦理車輛及機械管理業務經費，計編列11,276千元。項目如下：
2000 業務費	9,586		1. 業務費9,586千元：
2024 稅捐及規費	1,061		(1) 稅捐及規費1,061千元：
2027 保險費	592		<1>稅捐615千元，係車輛牌照稅。
2051 物品	4,511		<2>規費446千元，係車輛汽燃費406千元。

第四區養護工程處
歲出計畫提要及分支計畫概況表
中華民國109年度

經資門併計

單位：新臺幣千元

工作計畫名稱及編號		預算金額	
5829711000 公路及監理業務管理		34,318	
分支計畫及用途別科目	金額	承辦單位	說明
2066 車輛及辦公器具養護費	2,432	第四區養護工程處	及檢驗費40千元。
2069 設施及機械設備養護費	710		(2)保險費592千元，係車輛保險費。
2072 國內旅費	250		(3)物品4,511千元：
2081 運費	30		<1>消耗品60千元，係車輛機械油脂及燃料。
3000 設備及投資	1,690		<2>油料4,451千元，係養路車輛及機械油料等。
3020 機械設備費	50		(4)車輛及辦公器具養護費2,432千元，係養路車輛機械保養、大小修護及材料等經費。
3025 運輸設備費	1,640		(5)設施及機械設備養護費710千元，係挖掘機、堆高機、大型裝載機及小型裝載機等機械保養維修經費。
			(6)國內旅費250千元，係養路機械使用與養護等差旅費。
			(7)運費30千元，係養路機械調度經費。
			2.設備及投資1,690千元：
05 公路養護行政	22,280	第四區養護工程處	(1)機械設備費50千元，係零星機具設備費。
2000 業務費	14,580		(2)運輸設備費1,640千元，係7人座小客貨兩用車(公路新建及養護用車)汰換2輛(6675-EG、5603-EK)。
2003 教育訓練費	140		辦理公路工務管理、公路用地地籍整理及勞工安全衛生等業務經費，計編列22,280千元。項目如下：
2006 水電費	3,743		1.業務費14,580千元：
2009 通訊費	850		(1)教育訓練費140千元，係辦理勞工安全衛生訓練及派員赴訓練機構接受相關訓練。
2012 土地租金	531		(2)水電費3,743千元，係水費180千元及電費3,563千元。
2021 其他業務租金	300		(3)通訊費850千元，係電話費及郵資等經費。
2024 稅捐及規費	420		(4)土地租金531千元，係花蓮工務段美崙差勤宿舍基地租金。
2036 按日按件計資酬金	77		(5)其他業務租金300千元，係影印機等租金。
2051 物品	344		(6)稅捐及規費420千元：
2054 一般事務費	4,818		
2063 房屋建築養護費	1,300		
2066 車輛及辦公器具養護費	185		
2069 設施及機械設備養護費	1,060		

第四區養護工程處
歲出計畫提要及分支計畫概況表
中華民國109年度

經資門併計

單位：新臺幣千元

工作計畫名稱及編號		預算金額	
5829711000 公路及監理業務管理		34,318	
分支計畫及用途別科目	金額	承辦單位	說明
2072 國內旅費	772		<1>無線電頻率使用規費400千元。
2081 運費	40		<2>申請地籍資料謄本或相關電子資料圖檔及地籍測量異動等規費20千元。
3000 設備及投資	7,700		(7)按日按件計資酬金77千元：
3010 房屋建築及設備費	7,200		<1>出席費52千元，係委請專家、學者出席工程查核及督導之出席費。
3020 機械設備費	100		<2>講座鐘點費25千元，係辦理勞工安全衛生講習及訓練，聘請講師演講或授課鐘點費。
3035 雜項設備費	400		(8)物品344千元：
			<1>消耗品244千元，係工程繪圖、辦公用品等經費。
			<2>非消耗品100千元，係購置反光背心、安全鞋及安全帽等勞安相關用品。
			(9)一般事務費4,818千元：
			<1>工程設計圖表、工程預算書、拍攝工程照片及其他雜支等經費307千元。
			<2>養路道技工工作服74千元。
			<3>高山地區養路人員棉毛衫褲63千元。
			<4>辦理交通量調查之調查費、電腦資料整理費等經費3,500千元。
			<5>交通安全宣導經費100千元。(業務宣導經費)
			<6>辦理勞安宣導經費59千元。(業務宣導經費)
			<7>辦理交通、安衛、環保與工地觀摩活動、勞工健檢費等255千元。
			<8>土地產權管理相關業務經費及地籍資料建檔等經費460千元。
			(10)房屋建築養護費1,300千元。
			(11)車輛及辦公器具養護費185千元。
			(12)設施及機械設備養護費1,060千元，係基地台、中繼台、車機台、手提台、鐵塔、週邊配件保養維護等經費。
			(13)國內旅費772千元：
			<1>養路人員赴工地督導工程等業務差旅費647千元。
			<2>工程施工查核小組差旅費125千元。

第四區養護工程處
歲出計畫提要及分支計畫概況表
中華民國109年度

經資門併計

單位：新臺幣千元

工作計畫名稱及編號	5829711000 公路及監理業務管理	預算金額	34,318
分支計畫及用途別科目	金額	承辦單位	說明
			<p>(14)運費40千元，係公物搬運費。</p> <p>2.設備及投資7,700千元：</p> <p>(1)房屋建築及設備費7,200千元：</p> <p style="padding-left: 20px;"><1>辦公處所房屋零星工程6,200千元。</p> <p style="padding-left: 20px;"><2>其他房屋庫房及宿舍等零星工程1,000千元。</p> <p>(2)機械設備費100千元，係交通量調查偵測器等儀器設備汰舊換新及維修校正。</p> <p>(3)雜項設備費400千元，係汰換辦公設備、消防設備等。</p>

第四區養護工程處 各項費用彙計表

中華民國109年度

單位：新臺幣千元

工作計畫名稱及編號 第一、二級用途別 科目名稱及編號	5829710100 一般行政	5829711000 公路及監理業 務管理				合 計
合 計	215,387	34,318				249,705
1000 人事費	214,669	-				214,669
1015 法定編制人員待遇	129,129	-				129,129
1025 技工及工友待遇	6,110	-				6,110
1030 獎金	34,993	-				34,993
1035 其他給與	4,300	-				4,300
1040 加班值班費	8,769	-				8,769
1045 退休退職給付	1,000	-				1,000
1050 退休離職儲金	14,691	-				14,691
1055 保險	15,677	-				15,677
2000 業務費	58	24,874				24,932
2003 教育訓練費	-	145				145
2006 水電費	-	3,743				3,743
2009 通訊費	-	1,155				1,155
2012 土地租金	-	531				531
2018 資訊服務費	-	225				225
2021 其他業務租金	-	300				300
2024 稅捐及規費	-	1,481				1,481
2027 保險費	-	592				592
2036 按日按件計資酬金	-	77				77
2051 物品	-	4,980				4,980
2054 一般事務費	-	4,818				4,818
2063 房屋建築養護費	-	1,300				1,300
2066 車輛及辦公器具養護費	-	2,617				2,617
2069 設施及機械設備養護費	-	1,770				1,770
2072 國內旅費	-	1,070				1,070
2081 運費	-	70				70
2093 特別費	58	-				58
3000 設備及投資	-	9,444				9,444
3010 房屋建築及設備費	-	7,200				7,200
3020 機械設備費	-	150				150

第四區養護工程處
各項費用彙計表

中華民國109年度

單位：新臺幣千元

工作計畫名稱及編號 第一、二級用途別 科目名稱及編號	5829710100 一般行政	5829711000 公路及監理業 務管理				合 計
3025 運輸設備費	-	1,640				1,640
3030 資訊軟硬體設備費	-	54				54
3035 雜項設備費	-	400				400
4000 獎補助費	660	-				660
4085 獎勵及慰問	660	-				660

本 頁 空 白

第四區養護工程處
人事費彙計表
中華民國109年度

單位：新臺幣千元

人 事 費 別	金 額	說 明
一、民意代表待遇	-	
二、政務人員待遇	-	
三、法定編制人員待遇	129,129	
四、約聘僱人員待遇	-	
五、技工及工友待遇	6,110	
六、獎金	34,993	
七、其他給與	4,300	
八、加班值班費	8,769	
九、退休退職給付	1,000	
十、退休離職儲金	14,691	
十一、保險	15,677	
十二、調待準備	-	
合 計	214,669	

第四區養
預算員額

中華民國

科 目				員 額 (單位：														
款	項	目	節	名 稱	職 員		警 察		法 警		駐 警		工 友		技 工		駕 駛	
					本年度	上年度	本年度	上年度	本年度	上年度	本年度	上年度	本年度	上年度	本年度	上年度	本年度	上年度
14	6		1	0029000000 交通部主管														
				0029710000 公路總局及所屬	236	230	-	-	-	-	-	-	11	11	-	-	-	-
				5829710100 一般行政	236	230	-	-	-	-	-	-	11	11	-	-	-	-

護工程處
明細表
109年度

單位：新臺幣千元

人								年 需 經 費			說 明
聘 用		約 僱		駐外雇員		合 計		本 年 度	上 年 度	比 較	
本 年 度	上 年 度	本 年 度	上 年 度	本 年 度	上 年 度	本 年 度	上 年 度				
-	-	-	-	-	-	247	241	205,900	216,908	-11,008	本年度以業務費及工程管理費於公路新建及養護計畫項下預計進用臨時人員12人5,664千元及承攬人力609人348,882千元，合計經費354,546千元。
-	-	-	-	-	-	247	241	205,900	216,908	-11,008	

第四區養護工程處 公務車輛明細表

中華民國109年度

單位：新臺幣千元

車輛數	車輛種類	乘客人數 不含司機	購置 年月	汽缸總排氣量 (立方公分)	油料費			養護費	其 他	備 註
					數量(公升)	單價(元)	金額			
合計					146,184		4,051	2,432	1,613	
	現有車輛：									
1	小客車	6	102.10	3,956	1,668	29.00	48.4	51	41	ABA-8271
1	小客車	4	105.11	2,198	1,668	29.00	48.4	16	20	ARG-0650
1	小客貨兩用車	5	98.03	2,351	1,668	29.00	48.4	51	20	4821-UZ
1	小客貨兩用車	5	98.06	2,378	1,668	29.00	48.4	51	20	5496-VA
1	小客貨兩用車	5	98.06	2,378	1,668	29.00	48.4	51	20	5497-VA
1	小客貨兩用車	5	98.06	2,378	1,668	29.00	48.4	51	20	5498-VA
1	小客貨兩用車	5	98.06	2,378	1,668	29.00	48.4	51	20	5499-VA
1	小客貨兩用車	5	98.06	2,378	1,668	29.00	48.4	51	20	5503-VA
1	小客貨兩用車	5	98.06	2,378	1,668	29.00	48.4	51	20	5531-VA
1	小客貨兩用車	4	99.04	2,694	1,668	29.00	48.4	51	25	4636-YR
1	小客貨兩用車	4	99.03	2,359	1,668	29.00	48.4	51	20	1090-QH
1	小客貨兩用車	4	99.03	2,359	1,668	29.00	48.4	51	20	1091-QH
1	小客貨兩用車	4	99.03	2,359	1,668	29.00	48.4	51	20	1092-QH
1	小客貨兩用車	7	100.06	2,351	1,668	29.00	48.4	51	20	9365-B3
1	小客貨兩用車	5	101.04	2,378	1,668	29.00	48.4	51	20	6491-L9
1	小客貨兩用車	7	101.04	2,351	1,668	29.00	48.4	51	20	7501-L9
1	小客貨兩用車	4	101.11	2,359	1,668	29.00	48.4	51	20	4663-L6
1	小客貨兩用車	7	102.05	2,351	1,668	29.00	48.4	51	20	AAE-1761
1	小客貨兩用車	7	102.05	2,351	1,668	29.00	48.4	51	20	AAE-1762
1	小客貨兩用車	7	102.05	2,351	1,668	29.00	48.4	51	20	AAE-1763
1	小客貨兩用車	4	104.06	2,359	1,668	29.00	48.4	34	20	AKP-8532
1	小客貨兩用車	7	104.06	2,351	1,668	29.00	48.4	34	20	AKR-6537
1	小客貨兩用車	4	105.09	2,351	1,668	29.00	48.4	16	20	AMX-8272
1	小客貨兩用車	4	107.06	2,359	1,668	29.00	48.4	9	20	AXD-6087
1	小客貨兩用車	4	107.06	2,359	1,668	29.00	48.4	9	20	AXD-6091
1	小客貨兩用車	4	107.06	2,359	1,668	29.00	48.4	9	20	AXD-6092
1	小客貨兩用車	4	107.06	2,359	1,668	29.00	48.4	9	20	AXD-6095
1	小客貨兩用車	4	107.06	2,359	1,668	29.00	48.4	9	20	AXD-6096
1	小客貨兩用車	4	108.12	2,350	1,668	29.00	48.4	9	20	3115-GP,108年12月汰換為小客貨兩用車
1	小客貨兩用車	4	108.12	2,493	1,668	29.00	48.4	9	20	6673-EG,108年12月汰換為小客貨兩用車
1	大貨車	2	93.09	5,400	2,280	29.00	66.1	24	35	932-RM
1	小貨車	1	93.06	1,968	1,668	29.00	48.4	24	21	AVZ-8695
1	小貨車	1	94.03	2,493	1,668	29.00	48.4	24	19	6672-EG
1	小貨車	1	94.03	2,493	1,668	29.00	48.4	24	19	6675-EG,109年12月汰換為小客貨兩用車
1	小貨車	1	94.07	2,350	1,668	29.00	48.4	24	21	5603-EK,109年12月汰換為小客貨兩用車
1	小貨車	1	96.08	2,350	1,668	29.00	48.4	24	21	1273-QT
1	小貨車	1	96.08	2,350	1,668	29.00	48.4	24	21	1275-QT
1	小貨車	1	96.08	2,350	1,668	29.00	48.4	24	21	1276-QT
1	小貨車	1	96.08	2,350	1,668	29.00	48.4	24	21	1279-QT
1	小貨車	1	96.08	2,350	1,668	29.00	48.4	24	21	1280-QT
1	小貨車	1	96.08	2,350	1,668	29.00	48.4	24	21	1281-QT
1	小貨車	1	96.08	2,350	1,668	29.00	48.4	24	21	1282-QT
1	小貨車	1	96.08	2,350	1,668	29.00	48.4	24	21	1283-QT
1	小貨車	1	96.08	2,350	1,668	29.00	48.4	24	21	1287-QT
1	小貨車	1	97.10	1,998	1,668	29.00	48.4	24	21	8315-UW
1	小貨車	1	97.10	1,998	1,668	29.00	48.4	24	21	8316-UW
1	小貨車	1	97.10	1,998	1,668	29.00	48.4	24	21	8317-UW
1	小貨車	1	97.10	1,998	1,668	29.00	48.4	24	21	8319-UW
1	小貨車	1	97.10	1,998	1,668	29.00	48.4	24	21	8375-UW
1	清掃車	1	92.04	7,545	2,280	25.90	59.1	32	15	730-QN
1	清掃車	1	92.04	7,545	2,280	25.90	59.1	32	15	732-QN
1	清掃車	1	92.11	7,961	2,280	25.90	59.1	32	15	527-RA
1	清掃車	1	92.11	7,961	2,280	25.90	59.1	32	15	573-QZ

第四區養護工程處 公務車輛明細表

中華民國109年度

單位：新臺幣千元

車輛數	車輛種類	乘客人數 不含司機	購置 年月	汽缸總排氣量 (立方公分)	油料費			養護費	其 他	備 註
					數量(公升)	單價(元)	金額			
1	清掃車	1	94.03	7,369	2,280	25.90	59.1	32	15	583-RL
1	清掃車	1	95.12	5,957	2,280	25.90	59.1	32	15	145-SK
1	清掃車	1	98.02	7,684	2,280	25.90	59.1	32	15	340-TX
1	傾卸貨車	2	89.10	4,104	2,280	25.90	59.1	32	29	6H-557
1	傾卸貨車	2	88.09	4,104	2,280	25.90	59.1	32	29	6H-558,109年12月汰換
1	傾卸貨車	2	89.10	4,104	2,280	25.90	59.1	32	29	AAF-303
1	傾卸貨車	2	93.07	3,907	2,280	25.90	59.1	32	29	841-RM
1	傾卸貨車	2	95.06	3,907	2,280	25.90	59.1	32	29	849-BJ
1	傾卸貨車	2	107.09	5,193	2,280	25.90	59.1	8	33	KEA-5315
1	傾卸貨車	2	108.12	4,104	2,280	25.90	59.1	8	29	Q4-145,108年12月汰換
1	工程救險車	2	84.02	6,485	2,280	25.90	59.1	32	15	QT-759,109年12月汰換
1	工程救險車	2	87.01	6,485	2,280	25.90	59.1	32	15	Q4-378
1	工程救險車	2	94.12	7,961	2,280	25.90	59.1	32	15	675-BJ
1	工程救險車	4	104.12	2,378	2,280	29.00	66.1	28	15	ANW-5951
1	灑水車	2	90.08	7,961	2,280	25.90	59.1	32	15	6H-942
1	灑水車	2	94.08	7,961	2,280	25.90	59.1	32	15	532-BJ
1	灑水車	2	95.09	7,545	2,280	25.90	59.1	32	15	947-BJ
1	灑水車	2	95.09	7,545	2,280	25.90	59.1	32	15	948-BJ
1	灑水車	2	95.09	7,545	2,280	25.90	59.1	32	15	949-BJ
1	灑水車	2	95.09	7,545	2,280	25.90	59.1	32	15	950-BJ
1	灑水車	2	98.10	7,684	2,280	25.90	59.1	32	15	700-UL
1	橋梁檢查車	1	94.03	7,200	2,280	25.90	59.1	32	15	(UB-4155)
1	工程車(修補車)	2	91.11	7,961	2,280	25.90	59.1	32	43	530-QB
1	工程車(修補車)	2	91.11	7,961	2,280	25.90	59.1	32	43	531-QB
機車合計					5,928		172	33	25	工程管理費列支
3	重型機車	1	91.04	125	936	29.00	27.1	5	4	LL3-900 LL3-902 LL3-903
2	重型機車	1	94.08	125	624	29.00	18.1	3	3	XE5-395 AR7-888
1	重型機車	1	95.05	125	312	29.00	9.0	2	1	K6E-603
4	重型機車	1	96.07	125	1,248	29.00	36.2	7	5	116-BBG 371-BPB 2GW-902 5GL-259
1	重型機車	1	96.07	150	312	29.00	9.0	2	2	989-BDU
2	重型機車	1	102.08	150	624	29.00	18.1	3	3	AER-2811 AER-5028
1	重型機車	1	103.10	125	312	29.00	9.0	2	1	860-NDV
2	重型機車	1	105.12	125	624	29.00	18.1	3	3	MFY-5791 MFY-8526
1	重型機車	1	107.06	125	312	29.00	9.0	2	1	MPV-6120
1	重型機車	1	107.07	125	312	29.00	9.0	2	1	MPV-9578
1	重型機車	1	108.12	125	312	29.00	9.0	2	1	LL3-896,108年12月汰換為重型機車

本 頁 空 白

附錄六、第五區養護工程處

第五區養護工程處

目 次

中華民國 109 年度

	頁 次
一、歲出計畫提要及分支計畫概況表.....	305~309
二、各項費用彙計表.....	310~311
三、人事費彙計表.....	313
四、預算員額明細表.....	314~315
五、公務車輛明細表.....	316~317

第五區養護工程處
歲出計畫提要及分支計畫概況表
中華民國109年度

經資門併計

單位：新臺幣千元

工作計畫名稱及編號	5829710100 一般行政	預算金額	255,117
計畫內容： 依據事務管理各手冊規定，辦理經常性之行政工作。		預期成果： 有效推行行政工作及提高行政效率。	
分支計畫及用途別科目	金額	承辦單位	說明
01 人員維持	254,195	第五區養護工程處	職員263人及工友11人，合計274人之有關人事費，計編列254,195千元。項目如下：
1000 人事費	254,195		1.法定編制人員待遇162,676千元，係職員待遇及公務人員考試錄取占缺訓練人員支領之薪俸。
1015 法定編制人員待遇	162,676		2.技工及工友待遇7,365千元。
1025 技工及工友待遇	7,365		3.獎金35,912千元，係職員及工友之考績獎金13,894千元、特殊公勳獎賞164千元、支領月退休金人員年終慰問金2,448千元及員工之年終工作獎金等19,406千元。
1030 獎金	35,912		4.其他給與4,240千元，係休假補助費等。
1035 其他給與	4,240		5.加班值班費11,204千元：
1040 加班值班費	11,204		(1)辦理各項業務超時加班費917千元。
1045 退休退職給付	2,000		(2)職員及工友之不休假加班費7,055千元。
1050 退休離職儲金	14,919		(3)值班費3,232千元。
1055 保險	15,879		6.退休退職給付2,000千元，係技工及工友退職給付提撥不敷數。
02 基本行政工作維持	922	第五區養護工程處	7.退休離職儲金14,919千元：
2000 業務費	58		(1)公務人員提撥金13,948千元。
2093 特別費	58		(2)技工及工友提撥金971千元。
4000 獎補助費	864		8.保險15,879千元，係健保保險補助8,496千元、公保保險補助3,692千元及勞保保險補助3,691千元。
4065 社會福利津貼及濟助	240		辦理一般行政業務經費，計編列922千元。項目如下：
4085 獎勵及慰問	624		1.業務費58千元：
			(1)特別費58千元，係首長之特別費。
			2.獎補助費864千元：
			(1)社會福利津貼及濟助240千元，係早期支領一次退休金生活特別困難之技工、工友年節特別照護金。
			(2)獎勵及慰問624千元，係退休(職)人員三節慰問金。

第五區養護工程處 歲出計畫提要及分支計畫概況表

經資門併計

中華民國109年度

單位：新臺幣千元

工作計畫名稱及編號	5829711000 公路及監理業務管理	預算金額	37,516
-----------	----------------------	------	--------

計畫內容：

1. 資訊管理：推動智慧政府行動方案相關業務。
2. 辦理養路車械保養修護等。
3. 辦理省道工務管理、公路用地地籍整理、交通量調查、基本資料整理及勞工安全衛生管理等業務。

預期成果：

1. 積極配合行政資訊網路之使用，加速上網以達到智慧政府行動方案之目標。
2. 完成養路車輛機械保養修護業務及老舊機械車輛汰換，以節省維修成本，提升行車安全，維護道路整潔暢通。
3. 推行行政及工程業務研究，以利各項工務有效實施。
4. 地籍資料正確完整，有效維護及管理路權，以利公路之規劃改善，廢道得以地盡其用。

分支計畫及用途別科目	金額	承辦單位	說明
03 資訊管理	1,121	第五區養護工程處	辦理資訊管理業務經費，計編列1,121千元。
2000 業務費	1,067		項目如下：
2003 教育訓練費	5		1. 業務費1,067千元：
2009 通訊費	305		(1) 教育訓練費5千元，係資訊教育訓練經費。
2018 資訊服務費	371		(2) 通訊費305千元：
2051 物品	338		<1> 數據通訊費280千元，係通訊線路費。
2072 國內旅費	48		<2> 一般通訊費25千元，係機房電話費等。
3000 設備及投資	54		(3) 資訊服務費371千元，係資訊操作維護費：
3030 資訊軟硬體設備費	54		<1> 電腦軟、硬體及應用系統維護費236千元。
			<2> 機房相關設備維護費100千元。
			<3> 區域網路及連線設備維護費35千元。
			(4) 物品338千元：
			<1> 消耗品333千元，係購置電腦作業用品等經費。
			<2> 非消耗品5千元，係購置電腦維護及網路線路檢驗等相關工具。
			(5) 國內旅費48千元，係資訊業務連繫、督導及開會等差旅費。
			2. 設備及投資54千元：
			(1) 資訊軟硬體設備費54千元：
			<1> 硬體設備費54千元，係購置個人電腦等經費。
04 公路車輛機械管理	13,526	第五區養護工程處	辦理車輛及機械管理業務經費，計編列13,526千元。項目如下：
2000 業務費	11,886		1. 業務費11,886千元：
2006 水電費	14		(1) 水電費14千元，係電動汽車電費。
2024 稅捐及規費	1,328		(2) 稅捐及規費1,328千元：
2027 保險費	605		<1> 稅捐658千元，係車輛牌照稅。

第五區養護工程處
歲出計畫提要及分支計畫概況表
中華民國109年度

經資門併計

單位：新臺幣千元

工作計畫名稱及編號		預算金額	
5829711000 公路及監理業務管理		37,516	
分支計畫及用途別科目	金額	承辦單位	說明
2051 物品	6,023	第五區養護工程處	<2>規費670千元，係車輛汽燃費623千元及檢驗費47千元。
2066 車輛及辦公器具養護費	2,386		(3)保險費605千元，係車輛保險費。
2069 設施及機械設備養護費	1,200		(4)物品6,023千元：
2072 國內旅費	300		<1>消耗品50千元，係車輛機械油脂及燃料。
2081 運費	30		<2>油料5,973千元，係養路車輛及機械油料等。
3000 設備及投資	1,640		(5)車輛及辦公器具養護費2,386千元，係養路車輛機械保養、大小修護及材料等經費。
3025 運輸設備費	1,640		(6)設施及機械設備養護費1,200千元，係挖掘機、堆高機、大型裝載機及小型裝載機等機械保養維修經費。
			(7)國內旅費300千元，係養路機械使用與養護等差旅費。
			(8)運費30千元，係養路機械調度經費。
			2.設備及投資1,640千元：
05 公路養護行政	22,869	第五區養護工程處	(1)運輸設備費1,640千元，係7人座小客貨兩用車(公路新建及養護用車)汰換2輛(1463-DS、1465-DS)。
2000 業務費	15,642		辦理公路工務管理、公路用地地籍整理及勞工安全衛生等業務經費，計編列22,869千元。項目如下：
2003 教育訓練費	175		1.業務費15,642千元：
2006 水電費	3,743		(1)教育訓練費175千元，係辦理勞工安全衛生訓練及派員赴訓練機構接受相關訓練。
2009 通訊費	970		(2)水電費3,743千元，係水費180千元及電費3,563千元。
2021 其他業務租金	460		(3)通訊費970千元，係電話費及郵資等經費。
2024 稅捐及規費	220		(4)其他業務租金460千元：
2036 按日按件計資酬金	86		<1>中審監工站辦公室租金160千元，租用面積228平方公尺，使用人數6人，係設置辦公室、會議室、文檔資料室及貯藏室等。
2051 物品	364		<2>影印機等租金300千元。
2054 一般事務費	6,489		
2063 房屋建築養護費	1,300		
2066 車輛及辦公器具養護費	236		
2069 設施及機械設備養護費	720		
2072 國內旅費	839		

第五區養護工程處
歲出計畫提要及分支計畫概況表
中華民國109年度

經資門併計

單位：新臺幣千元

工作計畫名稱及編號		預算金額	
5829711000 公路及監理業務管理		37,516	
分支計畫及用途別科目	金額	承辦單位	說明
2081 運費	40		(5)稅捐及規費220千元：
3000 設備及投資	7,227		<1>無線電頻率使用規費200千元。
3010 房屋建築及設備費	6,727		<2>申請地籍資料謄本或相關電子資料圖檔及地籍測量異動等規費20千元。
3020 機械設備費	100		(6)按日按件計資酬金86千元：
3035 雜項設備費	400		<1>出席費59千元，係委請專家、學者出席工程查核及督導之出席費。
			<2>講座鐘點費27千元，係辦理勞工安全衛生講習及訓練，聘請講師演講或授課鐘點費。
			(7)物品364千元：
			<1>消耗品244千元，係工程繪圖、辦公用品等經費。
			<2>非消耗品120千元，係購置反光背心、安全鞋及安全帽等勞安相關用品。
			(8)一般事務費6,489千元：
			<1>工程設計圖表、工程預算書、拍攝工程照片及其他雜支等經費306千元。
			<2>養路道技工工作服106千元。
			<3>高山地區養路人員棉毛衫褲58千元。
			<4>辦理交通量調查之調查費、電腦資料整理費等經費4,785千元。
			<5>交通安全宣導經費100千元。(業務宣導經費)
			<6>辦理勞安宣導經費69千元。(業務宣導經費)
			<7>辦理交通、安衛、環保與工地觀摩活動、勞工健檢費等275千元。
			<8>土地產權管理相關業務經費及地籍資料建檔等經費790千元。
			(9)房屋建築養護費1,300千元。
			(10)車輛及辦公器具養護費236千元。
			(11)設施及機械設備養護費720千元，係基地台、中繼台、車機台、手提台、鐵塔、週邊配件保養維護等經費。
			(12)國內旅費839千元：
			<1>養路人員赴工地督導工程等業務差旅費715千元。

第五區養護工程處
歲出計畫提要及分支計畫概況表
中華民國109年度

經資門併計

單位：新臺幣千元

工作計畫名稱及編號	5829711000 公路及監理業務管理	預算金額	37,516
分支計畫及用途別科目	金額	承辦單位	說明
			<p><2>工程施工查核小組差旅費124千元。</p> <p>(13)運費40千元，係公物搬運費。</p> <p>2.設備及投資7,227千元：</p> <p>(1)房屋建築及設備費6,727千元：</p> <p><1>辦公處所房屋零星工程5,727千元。</p> <p><2>其他房屋庫房及宿舍等零星工程1,000千元。</p> <p>(2)機械設備費100千元，係交通量調查偵測器等儀器設備汰舊換新及維修校正。</p> <p>(3)雜項設備費400千元，係汰換辦公設備、消防設備等。</p>

第五區養護工程處 各項費用彙計表

中華民國109年度

單位：新臺幣千元

工作計畫名稱及編號 第一、二級用途別 科目名稱及編號	5829710100 一般行政	5829711000 公路及監理業 務管理				合 計
合 計	255,117	37,516				292,633
1000 人事費	254,195	-				254,195
1015 法定編制人員待遇	162,676	-				162,676
1025 技工及工友待遇	7,365	-				7,365
1030 獎金	35,912	-				35,912
1035 其他給與	4,240	-				4,240
1040 加班值班費	11,204	-				11,204
1045 退休退職給付	2,000	-				2,000
1050 退休離職儲金	14,919	-				14,919
1055 保險	15,879	-				15,879
2000 業務費	58	28,595				28,653
2003 教育訓練費	-	180				180
2006 水電費	-	3,757				3,757
2009 通訊費	-	1,275				1,275
2018 資訊服務費	-	371				371
2021 其他業務租金	-	460				460
2024 稅捐及規費	-	1,548				1,548
2027 保險費	-	605				605
2036 按日按件計資酬金	-	86				86
2051 物品	-	6,725				6,725
2054 一般事務費	-	6,489				6,489
2063 房屋建築養護費	-	1,300				1,300
2066 車輛及辦公器具養護費	-	2,622				2,622
2069 設施及機械設備養護費	-	1,920				1,920
2072 國內旅費	-	1,187				1,187
2081 運費	-	70				70
2093 特別費	58	-				58
3000 設備及投資	-	8,921				8,921
3010 房屋建築及設備費	-	6,727				6,727
3020 機械設備費	-	100				100
3025 運輸設備費	-	1,640				1,640

第五區養護工程處
各項費用彙計表

中華民國109年度

單位：新臺幣千元

工作計畫名稱及編號 第一、二級用途別 科目名稱及編號	5829710100 一般行政	5829711000 公路及監理業務管理				合 計
3030 資訊軟硬體設備費	-	54				54
3035 雜項設備費	-	400				400
4000 獎補助費	864	-				864
4065 社會福利津貼及濟助	240	-				240
4085 獎勵及慰問	624	-				624

本 頁 空 白

第五區養護工程處
人事費彙計表
中華民國109年度

單位：新臺幣千元

人 事 費 別	金 額	說 明
一、民意代表待遇	-	
二、政務人員待遇	-	
三、法定編制人員待遇	162,676	
四、約聘僱人員待遇	-	
五、技工及工友待遇	7,365	
六、獎金	35,912	
七、其他給與	4,240	
八、加班值班費	11,204	
九、退休退職給付	2,000	
十、退休離職儲金	14,919	
十一、保險	15,879	
十二、調待準備	-	
合 計	254,195	

第五區養
預算員額

中華民國

科 目				員 額 (單位：														
款	項	目	節	名 稱	職 員		警 察		法 警		駐 警		工 友		技 工		駕 駛	
					本年度	上年度	本年度	上年度	本年度	上年度	本年度	上年度	本年度	上年度	本年度	上年度	本年度	上年度
14	6		1	0029000000 交通部主管														
				0029710000 公路總局及所屬	263	269	-	-	-	-	-	-	11	13	-	-	-	-
				5829710100 一般行政	263	269	-	-	-	-	-	-	11	13	-	-	-	-

護工程處
明細表
109年度

單位：新臺幣千元

人								年 需 經 費			說 明
聘 用		約 僱		駐外雇員		合 計		本 年 度	上 年 度	比 較	
本 年 度	上 年 度	本 年 度	上 年 度	本 年 度	上 年 度	本 年 度	上 年 度				
-	-	-	-	-	-	274	282	242,991	238,933	4,058	本年度以業務費及工程管理費於公路新建及養護計畫項下預計進用臨時人員18人7,716千元及承攬人力97人55,644千元，合計經費63,360千元。
-	-	-	-	-	-	274	282	242,991	238,933	4,058	

第五區養護工程處 公務車輛明細表

中華民國109年度

單位：新臺幣千元

車輛數	車輛種類	乘客人數 不含司機	購置 年月	汽缸總排氣量 (立方公分)	油料費			養護費	其 他	備 註
					數量(公升)	單價(元)	金額			
合計					148,908		4,123	2,386	1,886	
	現有車輛：									
1	小客車	4	94.11	5,397	1,668	29.0	48.4	51	61	7315-W3,他機關移撥
1	小客車	6	102.10	3,956	1,668	29.00	48.4	51	41	ACN-6532
1	電動汽車(含電池)	1	108.12					7	3	4152-EJ,108年12月汰換為電動汽車(含電池)
1	小客貨兩用車	7	98.03	2,351	1,668	29.00	48.4	51	20	4823-UZ
1	小客貨兩用車	5	98.06	2,378	1,668	29.00	48.4	51	20	5463-VA
1	小客貨兩用車	5	98.06	2,378	1,668	29.00	48.4	51	20	5465-VA
1	小客貨兩用車	5	98.06	2,378	1,668	29.00	48.4	51	20	5466-VA
1	小客貨兩用車	4	99.03	2,359	1,668	29.00	48.4	51	20	1093-QH
1	小客貨兩用車	4	99.03	2,359	1,668	29.00	48.4	51	20	1095-QH
1	小客貨兩用車	7	100.06	2,351	1,668	29.00	48.4	51	20	9863-D8
1	小客貨兩用車	5	101.04	2,378	1,668	29.00	48.4	51	20	1230-R2
1	小客貨兩用車	4	101.11	2,359	1,668	29.00	48.4	51	20	8622-R2
1	小客貨兩用車	7	103.05	2,351	1,668	29.00	48.4	34	20	AGJ-2207
1	小客貨兩用車	7	103.05	2,351	1,668	29.00	48.4	34	20	AGJ-2210
1	小客貨兩用車	7	103.05	2,351	1,668	29.00	48.4	34	20	AGJ-2213
1	小客貨兩用車	7	103.05	2,351	1,668	29.00	48.4	34	20	AGJ-2217
1	小客貨兩用車	7	104.05	2,351	1,668	29.00	48.4	34	20	AKP-3929
1	小客貨兩用車	7	104.05	2,351	1,668	29.00	48.4	34	20	AKP-3930
1	小客貨兩用車	7	104.05	2,351	1,668	29.00	48.4	34	20	AKP-3931
1	小客貨兩用車	4	105.06	1,998	1,668	29.00	48.4	16	20	APK-3613
1	小客貨兩用車	4	105.06	1,998	1,668	29.00	48.4	16	20	APK-3620
1	小客貨兩用車	4	105.06	1,998	1,668	29.00	48.4	16	20	APK-3621
1	小客貨兩用車	7	106.06	2,351	1,668	29.00	48.4	26	20	ATD-5216
1	小客貨兩用車	7	106.06	2,351	1,668	29.00	48.4	26	20	ATD-5213
1	小客貨兩用車	7	106.06	2,351	1,668	29.00	48.4	26	20	ATD-5215
1	小客貨兩用車	4	107.07	2,198	1,668	29.00	48.4	9	20	AXF-0776
1	小客貨兩用車	4	107.07	2,359	1,668	29.00	48.4	9	20	AXF-0787
1	小客貨兩用車	4	108.12	2,350	1,668	29.00	48.4	9	20	4153-EJ,108年12月汰換為小客貨兩用車
1	小客貨兩用車	4	108.12	2,350	1,668	29.00	48.4	9	20	4155-EJ,108年12月汰換為小客貨兩用車
1	大貨車	2	92.09	4,751	2,280	25.90	59.1	24	26	603-QV
1	小貨車	1	93.04	2,350	1,668	29.00	48.4	24	16	1462-DS
1	小貨車	1	93.04	2,350	1,668	29.00	48.4	24	16	1463-DS,109年12月汰換為小客貨兩用車
1	小貨車	1	93.04	2,350	1,668	29.00	48.4	24	16	1465-DS,109年12月汰換為小客貨兩用車
1	小貨車	1	93.05	2,350	1,668	29.00	48.4	24	16	2853-DS
1	小貨車	1	93.05	2,350	1,668	29.00	48.4	24	16	2860-DS
1	小貨車	1	94.06	2,350	1,668	29.00	48.4	24	16	4151-EJ
1	小貨車	1	94.06	2,350	1,668	29.00	48.4	24	16	4156-EJ
1	小貨車	1	94.06	2,350	1,668	29.00	48.4	24	16	4157-EJ
1	小貨車	1	94.06	2,350	1,668	29.00	48.4	24	16	4158-EJ
1	小貨車	1	95.04	1,997	1,668	29.00	48.4	24	16	6495-EV
1	小貨車	1	95.04	1,997	1,668	29.00	48.4	24	16	6497-EV
1	小貨車	1	95.04	1,997	1,668	29.00	48.4	24	16	6499-EV
1	小貨車	1	95.04	1,997	1,668	29.00	48.4	24	16	6502-EV
1	小貨車	1	95.04	1,997	1,668	29.00	48.4	24	16	6503-EV
1	小貨車	1	96.08	1,997	1,668	29.00	48.4	24	16	5481-QL
1	小貨車	1	97.03	2,493	1,668	29.00	48.4	24	19	2908-QY
1	小貨車	1	97.03	2,493	1,668	29.00	48.4	24	19	2910-QY
1	小貨車	1	97.03	2,493	1,668	29.00	48.4	24	19	2911-QY
1	小貨車	1	97.03	2,493	1,668	29.00	48.4	24	19	2913-QY
1	小貨車	1	97.03	2,493	1,668	29.00	48.4	24	19	2915-QY
1	小貨車	1	97.10	1,998	1,668	29.00	48.4	24	16	8357-UW

第五區養護工程處 公務車輛明細表

中華民國109年度

單位：新臺幣千元

車輛數	車輛種類	乘客人數 不含司機	購置 年月	汽缸總排氣量 (立方公分)	油料費			養護費	其 他	備 註
					數量(公升)	單價(元)	金額			
1	小貨車	1	99.07	2,902	1,668	29.00	48.4	24	19	6485-WX
1	清掃車	1	92.11	7,961	2,280	25.90	59.1	32	15	718-QV
1	清掃車	1	92.11	7,961	2,280	25.90	59.1	32	15	719-QV
1	清掃車	1	94.02	7,639	2,280	25.90	59.1	32	15	168-RQ
1	清掃車	1	94.02	7,639	2,280	25.90	59.1	32	15	KEB-3797
1	清掃車	1	97.05	7,636	2,280	25.90	59.1	32	15	511-UF
1	清掃車	1	97.05	7,636	2,280	25.90	59.1	32	15	512-UF
1	傾卸貨車	2	89.10	4,104	2,280	25.90	59.1	32	29	8V-020
1	傾卸貨車	2	90.10	3,907	2,280	25.90	59.1	32	29	6U-617
1	傾卸貨車	2	92.06	7,961	2,280	25.90	59.1	32	43	458-QV
1	傾卸貨車	2	94.07	7,545	2,280	25.90	59.1	32	42	177-SB
1	傾卸貨車	2	94.07	7,545	2,280	25.90	59.1	32	42	178-SB
1	傾卸貨車	2	94.07	7,545	2,280	25.90	59.1	32	42	179-SB
1	傾卸貨車	2	94.06	3,907	2,280	25.90	59.1	32	29	117-SB
1	傾卸貨車	2	94.06	3,907	2,280	25.90	59.1	32	29	118-SB
1	傾卸貨車	2	94.06	3,907	2,280	25.90	59.1	32	29	119-SB
1	傾卸貨車	2	94.06	3,907	2,280	25.90	59.1	32	29	120-SB
1	傾卸貨車	2	97.08	4,899	2,280	25.90	59.1	32	33	607-UF
1	傾卸貨車	2	107.09	5,193	2,280	25.90	59.1	8	33	KEF-0967
1	工程救險車	4	106.10	2,359	1,668	29.00	48.4	26	15	ATH-3901
1	灑水車	2	96.12	7,545	2,280	25.90	59.1	32	15	760-TP
1	橋梁檢查車	1	102.07	11,946	2,280	25.90	59.1	32	53	486-N2
1	工程車(修補車)	2	91.11	7,961	2,280	25.90	59.1	32	43	458-QE
1	工程車(修補車)	2	92.08	7,961	2,280	25.90	59.1	32	43	572-QV
1	工程車(修補車)	2	93.10	7,790	2,280	25.90	59.1	32	42	583-RJ
1	工程車(修補車)	2	93.10	7,790	2,280	25.90	59.1	32	42	585-RJ
1	工程車(修補車)	2	95.10	7,545	2,280	25.90	59.1	32	42	882-SN
1	工程車(修補車)	2	95.10	7,545	2,280	25.90	59.1	32	42	883-SN
1	工程車(高空作業車)	2	94.11	3,907	2,280	25.90	59.1	32	29	376-SB
機車合計					2,184		63	12	9	工程管理費列支
1	重型機車	1	91.05	125	312	29.00	9.0	2	1	KU7-995
4	重型機車	1	92.08	125	1,248	29.00	36.2	7	5	G93-790
										G93-791
										G93-792
										G93-793
2	重型機車	1	95.05	125	624	29.00	18.1	3	3	K6X-676
										K6X-677

本 頁 空 白

附錄七、臺北區監理所

臺 北 區 監 理 所

目 次

中 華 民 國 109 年 度

	頁 次
一、歲出計畫提要及分支計畫概況表.....	321~326
二、各項費用彙計表.....	327~328
三、人事費彙計表.....	329
四、預算員額明細表.....	330~331
五、公務車輛明細表.....	332

臺北區監理所
歲出計畫提要及分支計畫概況表
中華民國109年度

經資門併計

單位：新臺幣千元

工作計畫名稱及編號	5829710100 一般行政	預算金額	358,563
-----------	-----------------	------	---------

計畫內容：
依據事務管理各手冊規定，辦理經常性之行政工作。

預期成果：
有效推行行政工作及提高行政效率。

分支計畫及用途別科目	金額	承辦單位	說明
01 人員維持	358,275	臺北區監理所	職員309人、工友10人及約僱人員108人，合計427人之有關人事費，計編列358,275千元。項目如下：
1000 人事費	358,275		
1015 法定編制人員待遇	204,109		1.法定編制人員待遇204,109千元，係職員待遇及公務人員考試錄取占缺訓練人員支領之薪俸。
1020 約聘僱人員待遇	45,746		2.約僱人員待遇45,746千元。
1025 技工及工友待遇	4,602		3.技工及工友待遇4,602千元。
1030 獎金	46,672		4.獎金46,672千元，係職員及工友之考績獎金19,348千元、特殊公勳獎賞104千元、支領月退休金人員年終慰問金361千元及員工年終工作獎金等26,859千元。
1035 其他給與	5,807		5.其他給與5,807千元，係休假補助費等。
1040 加班值班費	7,647		6.加班值班費7,647千元：
1045 退休退職給付	860		(1)辦理各項業務超時加班費3,036千元。
1050 退休離職儲金	19,154		(2)職員及工友之不休假加班費4,611千元。
1055 保險	23,678		7.退休退職給付860千元，係技工及工友退職給付提撥不敷數。
			8.退休離職儲金19,154千元：
			(1)公務人員提撥金15,965千元。
			(2)約聘僱人員提撥金3,016千元。
			(3)技工及工友提撥金173千元。
			9.保險23,678千元，係健保保險補助13,194千元、公保保險補助5,354千元及勞保保險補助5,130千元。
02 基本行政工作維持	288	臺北區監理所	辦理一般行政業務經費，計編列288千元。項目如下：
2000 業務費	138		1.業務費138千元：
2027 保險費	80		(1)保險費80千元，係辦公房舍火險等保費。
2093 特別費	58		(2)特別費58千元，係首長之特別費。
4000 獎補助費	150		2.獎補助費150千元：
4085 獎勵及慰問	150		(1)獎勵及慰問150千元，係退休(職)人員三節慰問金。

臺北區監理所
歲出計畫提要及分支計畫概況表
中華民國109年度

經費門併計

單位：新臺幣千元

工作計畫名稱及編號	5829711000 公路及監理業務管理	預算金額	157,169
-----------	----------------------	------	---------

計畫內容：

1. 專責辦理各項公路監理行政工作業務。
2. 依據公路法、道路交通安全規則、強制汽車責任保險法、道路管理處罰條例、汽車燃料使用費徵收及分配辦法，辦理車輛行車事故鑑定、車輛與駕駛人證照及考、檢驗等相關業務。
3. 資訊管理：
 - (1) 操作第3代公路監理資訊系統(MVDIS)及行政業務已開發之各子系統。
 - (2) 辦理員工資訊安全教育訓練工作。
 - (3) 推動智慧政府行動方案相關業務。
4. 辦理考驗車等保養修護。

預期成果：

1. 有效推行監理行政，促進交通安全及協助維持社會秩序。
2. 有效執行交通管理法規，對於不依法繳納科處罰鍰義務者，以強制執行方法使之履行義務，並貫徹交通法令，促進國民遵守交通法規，維護交通秩序。
3. 灌輸駕駛人交通知識及品德素養，促進駕駛人重視行車秩序與安全。
4. 將汽、機車車籍、駕駛人基本資料、規費徵收及工程與行政等業務，納入電腦資訊系統處理，完成資訊化，縮短作業流程，減少人工作業，提高作業效率並增進服務品質。
5. 積極配合行政資訊網路之使用，並規劃資訊化整體服務系統，加速上網以達到電子化政府之目標。

分支計畫及用途別科目	金額	承辦單位	說明
01 監理業務	151,501	臺北區監理所	辦理公路監理業務經費，計編列151,501千元。
2000 業務費	140,844		。項目如下：
2003 教育訓練費	82		1. 業務費140,844千元：
2006 水電費	6,502		(1) 教育訓練費82千元，係現職員工教育訓練所需相關經費。
2009 通訊費	65,497		(2) 水電費6,502千元，係監理所、站水費20千元及電費6,297千元。
2021 其他業務租金	2,197		(3) 通訊費65,497千元：
2024 稅捐及規費	98		<1>監理所、站使用數據通訊、網路通訊等經費660千元。
2027 保險費	111		<2>監理所、站寄發各項通知郵資、電話費、道安講習郵資及移送強制執行案件郵資等23,651千元。
2030 兼職費	199		<3>寄發汽、機車之汽車燃料使用費開徵及催繳郵資等40,619千元。
2033 臨時人員酬金	24,068		<4>車輛行車事故鑑定業務所需郵資等567千元。
2036 按日按件計資酬金	2,983		(4) 其他業務租金2,197千元，係監理所、站影印機等租金。
2051 物品	1,502		(5) 稅捐及規費98千元：
2054 一般事務費	29,124		<1>監理所、站各類稅捐10千元。
2063 房屋建築養護費	1,100		<2>監理所、站各類規費88千元。
2066 車輛及辦公器具養護費	574		(6) 保險費111千元：
2069 設施及機械設備養護費	2,999		<1>監理所、站志工投保意外險保費29千元。
2072 國內旅費	3,721		<2>監理所、站現金運送及窗口人員等保費82千元。
2081 運費	62		(7) 兼職費199千元，係辦理車輛行車事故鑑
2084 短程車資	25		
3000 設備及投資	10,244		
3010 房屋建築及設備費	7,966		
3035 雜項設備費	2,278		
4000 獎補助費	413		

臺北區監理所
歲出計畫提要及分支計畫概況表
中華民國109年度

經資門併計

單位：新臺幣千元

工作計畫名稱及編號	5829711000 公路及監理業務管理	預算金額	157,169
分支計畫及用途別科目	金額	承辦單位	說明
4085 獎勵及慰問	413		<p>定業務所需兼職費。</p> <p>(8)臨時人員酬金24,068千元，係監理所、站臨時人員之相關經費。</p> <p>(9)按日按件計資酬金2,983千元：</p> <p><1>委請專業律師等所需之經費45千元。</p> <p><2>公路汽車客運審議會等學者專家出席費36千元。</p> <p><3>聘學者專家授課、演講及各所、站道安講習等鐘點費238千元。</p> <p><4>為辦理酒駕違規專班、酒駕再犯專班、初考領駕照講習班等授課講師鐘點費2,098千元。</p> <p><5>辦理車輛行車事故鑑定業務所需出席費80千元及稿費486千元。</p> <p>(10)物品1,502千元：</p> <p><1>消耗品710千元，係各項事務用品、辦公用品等經費。</p> <p><2>非消耗品458千元，係監理所、站陳設、事務用具等經費。</p> <p><3>監理所、站考驗車油料334千元。</p> <p>(11)一般事務費29,124千元：</p> <p><1>印製定檢通知、逾檢及違規裁決書等經費951千元。</p> <p><2>監理所、站環境佈置、場地清潔及保全等經費4,589千元。</p> <p><3>酒駕違規、道安講習之場地佈置、教材及通知等事務經費1,336千元。</p> <p><4>駐站公庫津貼4,296千元。</p> <p><5>辦理車輛動員準備作業費39千元。</p> <p><6>道路及交通安全活動宣導等經費555千元。(業務宣導經費)</p> <p><7>違反公路法及強制汽車責任險之法院執行費607千元。</p> <p><8>銷毀拼裝車工資及保管經費35千元。</p> <p><9>委託代收汽、機車燃料使用費手續費14,308千元。</p> <p><10>印製汽、機車燃料使用費繳款書、催繳繳款書及處分書等(含撕、摺、黏</p>

臺北區監理所
歲出計畫提要及分支計畫概況表
中華民國109年度

經資門併計

單位：新臺幣千元

工作計畫名稱及編號	5829711000 公路及監理業務管理	預算金額	157,169
分支計畫及用途別科目	金額	承辦單位	說明
			<p>) 1,785千元。</p> <p><11>辦理車輛行車事故鑑定業務所需事務經費623千元。</p> <p>(12)房屋建築養護費1,100千元，係監理所、站辦公室、檢驗室、考驗場及候考室等整修維護費。</p> <p>(13)車輛及辦公器具養護費574千元。</p> <p>(14)設施及機械設備養護費2,999千元：</p> <p><1>各項考檢設備等設施養護費983千元。</p> <p><2>道安講習電視、錄影機等設備修護費430千元。</p> <p><3>辦理車輛檢驗儀器校正經費709千元。</p> <p><4>各項機電設備養護等經費877千元。</p> <p>(15)國內旅費3,721千元：</p> <p><1>下鄉考照差旅費276千元。</p> <p><2>汽車路邊檢查及聯合稽查小組等差旅費1,776千元。</p> <p><3>駕訓班、代檢廠抽查及派督考複查等差旅費209千元。</p> <p><4>運輸業督導考核差旅費156千元。</p> <p><5>燃料費徵收核帳開會及其他業務聯繫等差旅費49千元。</p> <p><6>移送法院強制執行案件相關業務人員差旅費243千元。</p> <p><7>道安講習平時、年終督導及師資研習班講習等差旅費48千元。</p> <p><8>辦理車輛行車事故鑑定業務等差旅費290千元。</p> <p><9>其他因公出差、業務聯繫、督導考核及開會等差旅費674千元。</p> <p>(16)運費62千元，係下鄉巡迴服務作業器具搬運及沒入收購拼裝車運至工廠等運雜費。</p> <p>(17)短程車資25千元。</p> <p>2.設備及投資10,244千元：</p> <p>(1)房屋建築及設備費7,966千元：</p> <p><1>監理所、站屋頂防水工程經費7,046千元。</p>

臺北區監理所
歲出計畫提要及分支計畫概況表
中華民國109年度

經資門併計

單位：新臺幣千元

工作計畫名稱及編號		預算金額	
5829711000 公路及監理業務管理		157,169	
分支計畫及用途別科目	金額	承辦單位	說明
03 資訊管理	2,892	臺北區監理所	<p><2>監理所、站辦公室、考驗場、檢驗場、候考室、停車棚(場)等零星工程經費920千元。</p> <p>(2)雜項設備費2,278千元，係購置消防設備、切牌機、撕摺封事務機、筆試作業設備、道安講習設備及汽機車考驗用之不斷電系統、監視系統等設備或改善經費。</p> <p>3.獎補助費413千元：</p> <p>(1)獎勵及慰問413千元，係監理義務志工獎勵金(含誤餐、車資等)。</p> <p>辦理資訊管理業務經費，計編列2,892千元。</p>
2000 業務費	2,838		項目如下：
2003 教育訓練費	5		1.業務費2,838千元：
2009 通訊費	680		(1)教育訓練費5千元，係資訊教育訓練經費。
2018 資訊服務費	580		(2)通訊費680千元：
2051 物品	1,493		<1>數據通訊費640千元。
2072 國內旅費	80		<2>一般通訊費40千元，係機房電話費等。
3000 設備及投資	54		(3)資訊服務費580千元，係資訊操作維護費：
3030 資訊軟硬體設備費	54		<p><1>電腦軟、硬體及應用系統維護費182千元。</p> <p><2>機房相關設備維護費211千元。</p> <p><3>區域網路及連線設備維護費187千元。</p> <p>(4)物品1,493千元：</p> <p><1>消耗品1,488千元，係購置電腦作業用品等經費。</p> <p><2>非消耗品5千元，係購置電腦維護及網路線路檢驗等相關工具。</p> <p>(5)國內旅費80千元，係資訊業務連繫、督導及開會等差旅費。</p> <p>2.設備及投資54千元：</p> <p>(1)資訊軟硬體設備費54千元：</p> <p><1>硬體設備費54千元，係購置個人電腦等經費。</p>
04 公路車輛機械管理	2,776	臺北區監理所	辦理車輛及機械管理業務經費，計編列2,776

臺北區監理所
歲出計畫提要及分支計畫概況表
中華民國109年度

經資門併計

單位：新臺幣千元

工作計畫名稱及編號		預算金額	
5829711000 公路及監理業務管理		157,169	
分支計畫及用途別科目	金額	承辦單位	說明
2000 業務費	1,886		千元。項目如下：
2021 其他業務租金	12		1.業務費1,886千元：
2024 稅捐及規費	658		(1)其他業務租金12千元，係電動機車電池租賃費。
2027 保險費	268		(2)稅捐及規費658千元：
2051 物品	493		<1>稅捐354千元，係車輛牌照稅。
2066 車輛及辦公器具養護費	455		<2>規費304千元，係車輛汽燃費266千元及檢驗費38千元。
3000 設備及投資	890		(3)保險費268千元，係車輛保險費。
3025 運輸設備費	890		(4)物品493千元：
			<1>消耗品100千元，係車輛機械油脂及燃料。
			<2>油料389千元，係公務車輛及機械油料等。
			<3>非消耗品4千元，係電動機車隨車電池充電器。
			(5)車輛及辦公器具養護費455千元，係車輛維護費。
			2.設備及投資890千元：
			(1)運輸設備費890千元：
			<1>7人座小客貨兩用車(逾15年)汰換1輛820千元 (9T-2805)。
			<2>重型電動機車(不含電池)汰換1輛70千元(CT3-699)。

**臺北區監理所
各項費用彙計表**
中華民國109年度

單位：新臺幣千元

工作計畫名稱及編號 第一、二級用途別 科目名稱及編號	5829710100 一般行政	5829711000 公路及監理業 務管理				合 計
合 計	358,563	157,169				515,732
1000 人事費	358,275	-				358,275
1015 法定編制人員待遇	204,109	-				204,109
1020 約聘僱人員待遇	45,746	-				45,746
1025 技工及工友待遇	4,602	-				4,602
1030 獎金	46,672	-				46,672
1035 其他給與	5,807	-				5,807
1040 加班值班費	7,647	-				7,647
1045 退休退職給付	860	-				860
1050 退休離職儲金	19,154	-				19,154
1055 保險	23,678	-				23,678
2000 業務費	138	145,568				145,706
2003 教育訓練費	-	87				87
2006 水電費	-	6,502				6,502
2009 通訊費	-	66,177				66,177
2018 資訊服務費	-	580				580
2021 其他業務租金	-	2,209				2,209
2024 稅捐及規費	-	756				756
2027 保險費	80	379				459
2030 兼職費	-	199				199
2033 臨時人員酬金	-	24,068				24,068
2036 按日按件計資酬金	-	2,983				2,983
2051 物品	-	3,488				3,488
2054 一般事務費	-	29,124				29,124
2063 房屋建築養護費	-	1,100				1,100
2066 車輛及辦公器具養護費	-	1,029				1,029
2069 設施及機械設備養護費	-	2,999				2,999
2072 國內旅費	-	3,801				3,801
2081 運費	-	62				62
2084 短程車資	-	25				25
2093 特別費	58	-				58

臺北區監理所
各項費用彙計表
中華民國109年度

單位：新臺幣千元

工作計畫名稱及編號 第一、二級用途別 科目名稱及編號	5829710100 一般行政	5829711000 公路及監理業 務管理				合 計
3000 設備及投資	-	11,188				11,188
3010 房屋建築及設備費	-	7,966				7,966
3025 運輸設備費	-	890				890
3030 資訊軟硬體設備費	-	54				54
3035 雜項設備費	-	2,278				2,278
4000 獎補助費	150	413				563
4085 獎勵及慰問	150	413				563

臺北區監理所
人事費彙計表
中華民國109年度

單位：新臺幣千元

人 事 費 別	金 額	說 明
一、民意代表待遇	-	
二、政務人員待遇	-	
三、法定編制人員待遇	204,109	
四、約聘僱人員待遇	45,746	
五、技工及工友待遇	4,602	
六、獎金	46,672	
七、其他給與	5,807	
八、加班值班費	7,647	
九、退休退職給付	860	
十、退休離職儲金	19,154	
十一、保險	23,678	
十二、調待準備	-	
合 計	358,275	

臺北區
預算員額
中華民國

科 目				員 額 (單位：)														
款	項	目	節	名 稱	職 員		警 察		法 警		駐 警		工 友		技 工		駕 駛	
					本年度	上年度	本年度	上年度	本年度	上年度	本年度	上年度	本年度	上年度	本年度	上年度	本年度	上年度
14	6		1	0029000000 交通部主管														
				0029710000 公路總局及所屬	309	313	-	-	-	-	-	-	10	12	-	-	-	-
				5829710100 一般行政	309	313	-	-	-	-	-	-	10	12	-	-	-	-

· 監理所
· 明細表
109年度

單位：新臺幣千元

人 員 數 量								年 需 經 費			說 明
聘 用		約 僱		駐外雇員		合 計		本 年 度	上 年 度	比 較	
本 年 度	上 年 度	本 年 度	上 年 度	本 年 度	上 年 度	本 年 度	上 年 度				
-	-	108	110	-	-	427	435	350,628	333,430	17,198	本年度以業務費於公路及監理業務管理計畫項下預計進用臨時人員68人24,068千元及承攬人力35人16,214千元，合計經費40,282千元。
-	-	108	110	-	-	427	435	350,628	333,430	17,198	

臺北區監理所
公務車輛明細表
中華民國109年度

單位：新臺幣千元

車輛數	車輛種類	乘客人數 不含司機	購置 年月	汽缸總排氣量 (立方公分)	油料費			養護費	其 他	備 註
					數量(公升)	單價(元)	金額			
合計					11,676		339	455	888	
	現有車輛：									
1	小客車(稽查車)	4	102.03	1,798	1,668	29.00	48.4	51	15	ABA-1508
1	小客車(稽查車)	4	102.03	1,798	1,668	29.00	48.4	51	15	ABA-1509
1	小客貨兩用車	7	92.05	2,350					17	9T-2805,109年12月汰換
1	小客貨兩用車	7	92.06	2,350					17	3855-FK
1	小客貨兩用車	7	93.04	2,461					22	7261-GV
1	小客貨兩用車	7	103.05	2,351	1,668	29.00	48.4	34	20	AGJ-2205
1	小客貨兩用車	7	105.07	2,351	1,668	29.00	48.4	26	20	ARF-7982
1	小客貨兩用車	7	106.06	2,351	1,668	29.00	48.4	26	20	ATD-8703
1	小貨車	2	93.04	2,461	1,668	29.00	48.4	8	19	7262-GV
1	小貨車	2	93.04	2,461	1,668	29.00	48.4	8	19	7263-GV
1	考驗小型車	4	88.04	1,497				8	19	T5-1365
1	考驗小型車	4	88.04	1,497				8	19	T5-1376
1	考驗小型車	4	88.12	1,597				8	0	(YPC-7640),109年12月汰換
1	考驗小型車	4	91.10	1,497				8	19	6582-FB
1	考驗小型車	4	93.06	1,584				8	19	4765-GX
1	考驗小型車	4	94.05	1,999				8	24	1419-MP
1	考驗小型車	4	94.06	1,999				8	24	5390-KJ
1	考驗小型車	4	94.06	1,999				8	24	8899-KM
1	考驗小型車	4	94.06	1,584				8	19	2133-MP
1	考驗小型車	4	94.06	1,584				8	19	ASF-2938
1	考驗小型車	4	94.06	1,999				8	24	2269-W3
1	考驗小型車	4	95.05	1,834				8	24	0698-EV
1	考驗小型車	4	95.05	1,834				8	24	7367-MU
1	考驗小型車	4	95.05	1,834				8	24	6997-NZ
1	考驗小型車	4	99.04	1,798				8	19	8221-YS
1	考驗小型車	4	99.11	1,798				8	19	6495-A5
1	考驗小型車	4	105.06	1,798				5	19	AND-6206
1	考驗小型車	4	105.11	1,998				5	24	APJ-0836
1	考驗小型車	4	106.06	1,798				5	19	ATP-0597
1	考驗小型車	4	107.08	1,299				3	19	AXF-8291
1	考驗小型車	4	107.08	1,299				3	19	AXF-8293
1	考驗小型車	4	108.12	1587				3	19	(KPC-7571),108年12月汰換
1	考驗小型車	4	108.12	1497				3	19	T5-1346,108年12月汰換
1	考驗大客車	40	90.11	7,790				8		(IB-7713)
1	考驗大客車	40	93.08	7,961				8	37	BD-176
1	考驗大客車	40	104.12	7,684				7	36	180-WF
1	考驗大客車	40	107.12	7,684				3	36	PAB-096
1	考驗大貨車	2	89.06	7,961				8	41	6H-021,109年12月汰換
1	考驗大貨車	2	100.12	7,684				8	40	232-BX
1	考驗大貨車	2	100.12	7,684				8	40	652-VK
1	考驗大貨車	2	105.11	6,403				5		(KT-8405)
1	考驗曳引車	2	87.03	12,882				8		(TT-1783),109年12月汰換
1	考驗拖車		103.07					7		48-A3
4	考驗重型機車	1	93.04	125				7	5	AR7-500
										P26-689
										AP5-088
										P26-688
3	考驗重型機車	1	95.05	125				5	4	CT3-699,109年12月汰換為重型 電動機車(不含電池)
										K6E-168
										697-CGB
1	考驗重型機車	1	96.05	125				2	1	5HA-532
1	考驗重型機車	1	98.06	125				2	1	111-GCB
1	考驗重型機車	1	99.06	125				2	1	819-GBM
1	考驗重型機車	1	100.06	125				2	1	707-HYN
1	考驗重型機車	1	103.05	125				2	1	678-MXB
1	考驗重型機車	1	105.11	124				2	1	MJW-2387
1	考驗重型電動機車(不含電池)	1	108.12					2	1	(K432192),108年12月汰換為重 型電動機車(不含電池)

附錄八、新竹區監理所

新竹區監理所

目次

中華民國 109 年度

	頁次
一、歲出計畫提要及分支計畫概況表·····	335~340
二、各項費用彙計表·····	341~342
三、人事費彙計表·····	343
四、預算員額明細表·····	344~345
五、公務車輛明細表·····	346

新竹區監理所
歲出計畫提要及分支計畫概況表
中華民國109年度

經資門併計

單位：新臺幣千元

工作計畫名稱及編號	5829710100 一般行政	預算金額	292,670
-----------	-----------------	------	---------

計畫內容：
依據事務管理各手冊規定，辦理經常性之行政工作。

預期成果：
有效推行行政工作及提高行政效率。

分支計畫及用途別科目	金額	承辦單位	說明
01 人員維持	292,438	新竹區監理所	職員253人、工友7人及約僱人員100人，合計360人之有關人事費，計編列292,438千元。項目如下：
1000 人事費	292,438		
1015 法定編制人員待遇	166,563		1.法定編制人員待遇166,563千元，係職員待遇及公務人員考試錄取占缺訓練人員支領之薪俸。
1020 約聘僱人員待遇	40,703		2.約僱人員待遇40,703千元。
1025 技工及工友待遇	2,610		3.技工及工友待遇2,610千元。
1030 獎金	34,873		4.獎金34,873千元，係職員及工友之考績獎金12,324千元、特殊公勳獎賞84千元及員工之年終工作獎金等22,465千元。
1035 其他給與	5,384		5.其他給與5,384千元，係休假補助費等。
1040 加班值班費	7,624		6.加班值班費7,624千元：
1050 退休離職儲金	15,571		(1)辦理各項業務超時加班費3,268千元。
1055 保險	19,110		(2)職員及工友之不休假加班費4,356千元。
			7.退休離職儲金15,571千元：
			(1)公務人員提撥金12,187千元。
			(2)約聘僱人員提撥金3,265千元。
			(3)技工及工友提撥金等119千元。
			8.保險19,110千元，係健保保險補助10,346千元、公保保險補助3,760千元及勞保保險補助5,004千元。
02 基本行政工作維持	232	新竹區監理所	辦理一般行政業務經費，計編列232千元。項目如下：
2000 業務費	118		1.業務費118千元：
2027 保險費	60		(1)保險費60千元，係辦公房舍火險等保費。
2093 特別費	58		(2)特別費58千元，係首長之特別費。
4000 獎補助費	114		2.獎補助費114千元：
4085 獎勵及慰問	114		(1)獎勵及慰問114千元，係退休(職)人員三節慰問金。

新竹區監理所
歲出計畫提要及分支計畫概況表
中華民國109年度

經資門併計

單位：新臺幣千元

工作計畫名稱及編號	5829711000 公路及監理業務管理	預算金額	157,795
-----------	----------------------	------	---------

計畫內容：

1. 專責辦理各項公路監理行政工作業務。
2. 依據公路法、道路交通安全規則、強制汽車責任保險法、道路管理處罰條例、汽車燃料使用費徵收及分配辦法，辦理車輛行車事故鑑定、車輛與駕駛人證照及考、檢驗等相關業務。
3. 資訊管理：
 - (1) 操作第3代公路監理資訊系統(MVDIS)及行政業務已開發之各子系統。
 - (2) 辦理員工資訊安全教育訓練工作。
 - (3) 推動智慧政府行動方案相關業務。
4. 辦理考驗車等保養修護。

預期成果：

1. 有效推行監理行政，促進交通安全及協助維持社會秩序。
2. 有效執行交通管理法規，對於不依法繳納科處罰鍰義務者，以強制執行方法使之履行義務，並貫徹交通法令，促進國民遵守交通法規，維護交通秩序。
3. 灌輸駕駛人交通知識及品德素養，促進駕駛人重視行車秩序與安全。
4. 將汽、機車車籍、駕駛人基本資料、規費徵收及工程與行政等業務，納入電腦資訊系統處理，完成資訊化，縮短作業流程，減少人工作業，提高作業效率並增進服務品質。
5. 積極配合行政資訊網路之使用，並規劃資訊化整體服務系統，加速上網以達到電子化政府之目標。

分支計畫及用途別科目	金額	承辦單位	說明
01 監理業務	151,648	新竹區監理所	辦理公路監理業務經費，計編列151,648千元。
2000 業務費	145,182		。項目如下：
2003 教育訓練費	83		1. 業務費145,182千元：
2006 水電費	8,907		(1) 教育訓練費83千元，係現職員工教育訓練所需相關經費。
2009 通訊費	59,093		(2) 水電費8,907千元，係監理所、站水費280千元、電費8,621千元及瓦斯等6千元。
2012 土地租金	204		(3) 通訊費59,093千元：
2021 其他業務租金	2,226		<1>監理所、站使用數據通訊、網路通訊等經費1,360千元。
2024 稅捐及規費	147		<2>監理所、站寄發各項通知郵資、電話費、道安講習郵資及移送強制執行案件郵資等17,630千元。
2027 保險費	107		<3>寄發汽、機車之汽車燃料使用費開徵及催繳郵資等39,753千元。
2030 兼職費	199		<4>車輛行車事故鑑定業務所需郵資等350千元。
2033 臨時人員酬金	24,900		(4) 土地租金204千元，係監理所土地租金。
2036 按日按件計資酬金	1,941		(5) 其他業務租金2,226千元，係監理所、站影印機等租金。
2051 物品	2,106		(6) 稅捐及規費147千元：
2054 一般事務費	35,565		<1>監理所、站各類稅捐10千元。
2063 房屋建築養護費	1,960		<2>監理所、站各類規費137千元。
2066 車輛及辦公器具養護費	498		(7) 保險費107千元：
2069 設施及機械設備養護費	2,700		<1>監理所、站志工投保意外險保費50千元。
2072 國內旅費	4,444		<2>監理所、站現金運送及窗口人員等保費57千元。
2081 運費	77		
2084 短程車資	25		
3000 設備及投資	6,380		
3010 房屋建築及設備費	2,105		
3035 雜項設備費	4,275		

新竹區監理所
歲出計畫提要及分支計畫概況表
中華民國109年度

經資門併計

單位：新臺幣千元

工作計畫名稱及編號		預算金額	
5829711000 公路及監理業務管理		157,795	
分支計畫及用途別科目	金額	承辦單位	說明
4000 獎補助費	86		(8)兼職費199千元，係辦理車輛行車事故鑑定業務所需兼職費。
4085 獎勵及慰問	86		(9)臨時人員酬金24,900千元，係監理所、站臨時人員之相關經費。
			(10)按日按件計資酬金1,941千元：
			<1>公路汽車客運審議會等學者專家出席費40千元。
			<2>聘學者專家授課、演講及各所、站道安講習等鐘點費514千元。
			<3>為辦理酒駕違規專班、酒駕再犯專班、初考領駕照講習班等授課講師鐘點費1,077千元。
			<4>辦理車輛行車事故鑑定業務所需出席費80千元及稿費230千元。
			(11)物品2,106千元：
			<1>消耗品930千元，係各項事務用品、辦公用品等經費。
			<2>非消耗品779千元，係監理所、站陳設、事務用具等經費。
			<3>監理所、站考驗車油料397千元。
			(12)一般事務費35,565千元：
			<1>印製定檢通知、逾檢及違規裁決書等經費1,085千元。
			<2>監理所、站環境佈置、場地清潔及保全等經費5,903千元。
			<3>酒駕違規、道安講習之場地佈置、教材及通知等事務經費3,379千元。
			<4>駐站公庫津貼6,060千元。
			<5>辦理車輛動員準備作業費54千元。
			<6>道路及交通安全活動宣導等經費632千元。(業務宣導經費)
			<7>違反公路法及強制汽車責任險之法院執行費583千元。
			<8>銷毀拼裝車工資及保管經費111千元。
			<9>委託代收汽、機車燃料使用費手續費15,883千元。
			<10>印製汽、機車燃料使用費繳款書、催繳繳款書及處分書等(含撕、摺、黏

新竹區監理所
歲出計畫提要及分支計畫概況表
中華民國109年度

經資門併計

單位：新臺幣千元

工作計畫名稱及編號	5829711000 公路及監理業務管理	預算金額	157,795
分支計畫及用途別科目	金額	承辦單位	說明
			<p>) 1,237千元。</p> <p><11>辦理車輛行車事故鑑定業務所需事務經費638千元。</p> <p>(13)房屋建築養護費1,960千元，係監理所、站辦公室、檢驗室、考驗場及候考室等整修維護費。</p> <p>(14)車輛及辦公器具養護費498千元。</p> <p>(15)設施及機械設備養護費2,700千元：</p> <p><1>各項考檢設備等設施養護費1,247千元。</p> <p><2>道安講習電視、錄影機等設備修護費536千元。</p> <p><3>辦理車輛檢驗儀器校正經費562千元。</p> <p><4>各項機電設備養護等經費355千元。</p> <p>(16)國內旅費4,444千元：</p> <p><1>下鄉考照差旅費320千元。</p> <p><2>汽車路邊檢查及聯合稽查小組等差旅費2,255千元。</p> <p><3>駕訓班、代檢廠抽查及派督考複查等差旅費303千元。</p> <p><4>運輸業督導考核差旅費213千元。</p> <p><5>燃料費徵收核帳開會及其他業務聯繫等差旅費140千元。</p> <p><6>移送法院強制執行案件相關業務人員差旅費380千元。</p> <p><7>道安講習平時、年終督導及師資研習班講習等差旅費182千元。</p> <p><8>辦理車輛行車事故鑑定業務等差旅費225千元。</p> <p><9>其他因公出差、業務聯繫、督導考核及開會等差旅費426千元。</p> <p>(17)運費77千元，係下鄉巡迴服務作業器具搬運及沒入收購拼裝車運至工廠等運雜費。</p> <p>(18)短程車資25千元。</p> <p>2.設備及投資6,380千元：</p> <p>(1)房屋建築及設備費2,105千元，係監理所、站辦公室、考驗場、檢驗場、候考室</p>

新竹區監理所
歲出計畫提要及分支計畫概況表
中華民國109年度

經資門併計

單位：新臺幣千元

工作計畫名稱及編號		預算金額	
5829711000 公路及監理業務管理		157,795	
分支計畫及用途別科目	金額	承辦單位	說 明
03 資訊管理	2,623	新竹區監理所	、停車棚(場)等零星工程經費。 (2)雜項設備費4,275千元，係購置消防設備、切牌機、撕摺封事務機、筆試作業設備、道安講習設備及汽機車考驗用之不斷電系統、監視系統等設備或改善經費。 3.獎補助費86千元： (1)獎勵及慰問86千元，係監理義務志工獎勵金(含誤餐、車資等)。 辦理資訊管理業務經費，計編列2,623千元。項目如下：
2000 業務費	2,569		1.業務費2,569千元：
2003 教育訓練費	5		(1)教育訓練費5千元，係資訊教育訓練經費。
2009 通訊費	680		(2)通訊費680千元：
2018 資訊服務費	713		<1>數據通訊費640千元。
2051 物品	1,111		<2>一般通訊費40千元，係機房電話費等。
2072 國內旅費	60		(3)資訊服務費713千元，係資訊操作維護費：
3000 設備及投資	54		<1>電腦軟、硬體及應用系統維護費315千元。
3030 資訊軟硬體設備費	54		<2>機房相關設備維護費211千元。
			<3>區域網路及連線設備維護費187千元。
			(4)物品1,111千元：
			<1>消耗品1,106千元，係購置電腦作業用品等經費。
			<2>非消耗品5千元，係購置電腦維護及網路線路檢驗等相關工具。
			(5)國內旅費60千元，係資訊業務連繫、督導及開會等差旅費。
			2.設備及投資54千元：
			(1)資訊軟硬體設備費54千元：
			<1>硬體設備費54千元，係購置個人電腦等經費。
04 公路車輛機械管理	3,524	新竹區監理所	辦理車輛及機械管理業務經費，計編列3,524千元。項目如下：
2000 業務費	1,654		1.業務費1,654千元：
2006 水電費	2		

新竹區監理所
歲出計畫提要及分支計畫概況表
中華民國109年度

經資門併計

單位：新臺幣千元

工作計畫名稱及編號		預算金額	
5829711000 公路及監理業務管理		157,795	
分支計畫及用途別科目	金額	承辦單位	說明
2021 其他業務租金	12		(1)水電費2千元，係電動汽車電費。
2024 稅捐及規費	600		(2)其他業務租金12千元，係電動機車電池租賃費。
2027 保險費	248		(3)稅捐及規費600千元：
2051 物品	506		<1>稅捐322千元，係車輛牌照稅。
2066 車輛及辦公器具養護費	286		<2>規費278千元，係車輛汽燃費238千元及檢驗費40千元。
3000 設備及投資	1,870		(4)保險費248千元，係車輛保險費。
3025 運輸設備費	1,780		(5)物品506千元：
3035 雜項設備費	90		<1>消耗品200千元，係車輛機械油脂及燃料。
			<2>油料298千元，係公務車輛及機械油料等。
			<3>非消耗品8千元，係電動機車隨車電池充電器等。
			(6)車輛及辦公器具養護費286千元，係車輛養護費。
			2.設備及投資1,870千元：
			(1)運輸設備費1,780千元：
			<1>7人座小客貨兩用車(逾15年)汰換2輛1,640千元(W7-3681、1283-FV)。
			<2>重型電動機車(不含電池)汰換2輛140千元(PE2-289、PA7-450)。
			(2)雜項設備費90千元，係購置電動汽車充電樁設備費(含設置工程費)。

新竹區監理所
各項費用彙計表
中華民國109年度

單位：新臺幣千元

工作計畫名稱及編號 第一、二級用途別 科目名稱及編號	5829710100 一般行政	5829711000 公路及監理業 務管理				合 計
合 計	292,670	157,795				450,465
1000 人事費	292,438	-				292,438
1015 法定編制人員待遇	166,563	-				166,563
1020 約聘僱人員待遇	40,703	-				40,703
1025 技工及工友待遇	2,610	-				2,610
1030 獎金	34,873	-				34,873
1035 其他給與	5,384	-				5,384
1040 加班值班費	7,624	-				7,624
1050 退休離職儲金	15,571	-				15,571
1055 保險	19,110	-				19,110
2000 業務費	118	149,405				149,523
2003 教育訓練費	-	88				88
2006 水電費	-	8,909				8,909
2009 通訊費	-	59,773				59,773
2012 土地租金	-	204				204
2018 資訊服務費	-	713				713
2021 其他業務租金	-	2,238				2,238
2024 稅捐及規費	-	747				747
2027 保險費	60	355				415
2030 兼職費	-	199				199
2033 臨時人員酬金	-	24,900				24,900
2036 按日按件計資酬金	-	1,941				1,941
2051 物品	-	3,723				3,723
2054 一般事務費	-	35,565				35,565
2063 房屋建築養護費	-	1,960				1,960
2066 車輛及辦公器具養護費	-	784				784
2069 設施及機械設備養護費	-	2,700				2,700
2072 國內旅費	-	4,504				4,504
2081 運費	-	77				77
2084 短程車資	-	25				25
2093 特別費	58	-				58

新竹區監理所
各項費用彙計表
中華民國109年度

單位：新臺幣千元

工作計畫名稱及編號 第一、二級用途別 科目名稱及編號	5829710100 一般行政	5829711000 公路及監理業 務管理				合 計
3000 設備及投資	-	8,304				8,304
3010 房屋建築及設備費	-	2,105				2,105
3025 運輸設備費	-	1,780				1,780
3030 資訊軟硬體設備費	-	54				54
3035 雜項設備費	-	4,365				4,365
4000 獎補助費	114	86				200
4085 獎勵及慰問	114	86				200

新竹區監理所
人事費彙計表
中華民國109年度

單位：新臺幣千元

人 事 費 別	金 額	說 明
一、民意代表待遇	-	
二、政務人員待遇	-	
三、法定編制人員待遇	166,563	
四、約聘僱人員待遇	40,703	
五、技工及工友待遇	2,610	
六、獎金	34,873	
七、其他給與	5,384	
八、加班值班費	7,624	
九、退休退職給付	-	
十、退休離職儲金	15,571	
十一、保險	19,110	
十二、調待準備	-	
合 計	292,438	

新竹區
預算員額
中華民國

科 目				員 額 (單位：														
款	項	目	節	名 稱	職 員		警 察		法 警		駐 警		工 友		技 工		駕 駛	
					本年度	上年度	本年度	上年度	本年度	上年度	本年度	上年度	本年度	上年度	本年度	上年度	本年度	上年度
14	6		1	0029000000 交通部主管														
				0029710000 公路總局及所屬	253	254	-	-	-	-	-	-	7	7	-	-	-	-
				5829710100 一般行政	253	254	-	-	-	-	-	-	7	7	-	-	-	-

· 監理所
· 明細表
109年度

單位：新臺幣千元

人								年 需 經 費			說 明
聘 用		約 僱		駐外雇員		合 計		本 年 度	上 年 度	比 較	
本 年 度	上 年 度	本 年 度	上 年 度	本 年 度	上 年 度	本 年 度	上 年 度				
-	-	100	101	-	-	360	362	284,814	264,727	20,087	本年度以業務費於公路及監理業務管理計畫項下預計進用臨時人員68人24,900千元及承攬人力58人27,925千元，合計經費52,825千元。
-	-	100	101	-	-	360	362	284,814	264,727	20,087	

新竹區監理所 公務車輛明細表

中華民國109年度

單位：新臺幣千元

車輛數	車輛種類	乘客人數 不含司機	購置 年月	汽缸總排氣量 (立方公分)	油料費			養護費	其 他	備 註
					數量(公升)	單價(元)	金額			
合計					1,668		48	286	808	
	現有車輛：									
1	小客車(稽查車)	4	92.04	1,998					17	1589-FV,109年12月汰換為電動汽車(含電池)
1	小客車(稽查車)	4	99.03	1,794	1,668	29.00	48.4	51	15	7718-ZB
1	小客貨兩用車	7	88.04	2,350					17	W7-3681,109年12月汰換
1	小客貨兩用車	7	92.05	2,350					17	1281-FV
1	小客貨兩用車	7	92.05	2,350					17	1282-FV
1	小客貨兩用車	7	92.05	2,350					17	1283-FV,109年12月汰換
1	小客貨兩用車	7	94.01	2,350					17	0296-HK
1	考驗小型車	4	87.07	1,587				8	19	6898-FU
1	考驗小型車	4	87.07	1,497				8	19	9P-4189
1	考驗小型車	4	88.04	1,587				8	19	9P-4188,109年12月汰換
1	考驗小型車	4	88.04	1,587				8		(KPC-7573)
1	考驗小型車	4	88.04	1,497				8		(KPC-7576)
1	考驗小型車	4	88.12	1,497				8		(KPC-7635)
1	考驗小型車	4	88.12	1,597				8	19	5H-4366
1	考驗小型車	4	91.06	1,999				8	24	9C-4141,他機關移撥
1	考驗小型車	4	95.05	1,834				8	24	8410-KV
1	考驗小型車	4	95.05	1,834				8	24	8411-KV
1	考驗小型車	4	95.05	1,834				8	24	8412-KV
1	考驗小型車	4	98.05	1,798				8	19	3485-VA
1	考驗小型車	4	99.04	1,798				8	19	4878-YT
1	考驗小型車	4	103.07	1,597				7	19	AHC-8110
1	考驗小型車	4	105.10	1,998				5	24	APH-3682
1	考驗小型車	4	106.05	1,499				5	19	ATB-0652
1	考驗小型車	4	106.05	1,499				5	19	ATB-0653
1	考驗小型車	4	106.07	1,299				5	19	ATE-0651
1	考驗小型車	4	107.05	1,499				3	19	AXD-0662
1	考驗小型車	4	107.08	1,299				3	19	AXF-8287
1	考驗小型車	4	107.08	1,299				3	19	AXF-8295
1	考驗小型車	4	107.06	1,798				3	19	AWD-3712
1	考驗小型車	4	108.12	1587				3	19	(KPC-7500),108年12月汰換
1	考驗小型車	4	108.12	1587				3	19	(KPC-7575),108年12月汰換
1	考驗大客車	40	92.08	7,961				8	37	WF-292
1	考驗大客車	40	93.09	7,961				8	37	WK-229
1	考驗大客車	40	107.12	7,684				3	36	527-WF
1	考驗大貨車	2	96.12	7,684				8	40	197-TK
1	考驗大貨車	2	97.07	7,684				8	40	437-TK
1	考驗大貨車	2	105.11	6,403				5	35	AAG-662
1	考驗大貨車	1	106.09	6,403				5	35	AAH-380
1	考驗曳引車	2	94.09	12,913				8		(TT-1793)
1	考驗曳引車	2	94.09	12,913				8		(TT-1794)
1	考驗拖車		106.12					5		HAB-3077
1	考驗拖車		94.09					8		(LT-1843)
1	考驗重型機車	1	92.05	125				2	1	PE2-289,109年12月汰換為重型電動機車(不含電池)
1	考驗重型機車	1	94.06	125				2	1	PA7-450,109年12月汰換為重型電動機車(不含電池)
1	考驗重型機車	1	94.07	125				2	1	F3F-570
1	考驗重型機車	1	99.06	125				2	1	258-GPA
1	考驗重型機車	1	104.06	125				2	1	658-NKD
1	考驗重型機車	1	105.07	100					1	MBF-2521
1	考驗重型電動機車(不含電池)	1	108.12					2	1	BA2-425,108年12月汰換為重型電動機車(不含電池)

附錄九、臺中區監理所

臺 中 區 監 理 所

目 次

中 華 民 國 109 年 度

	頁 次
一、歲出計畫提要及分支計畫概況表·····	349~355
二、各項費用彙計表·····	356~357
三、人事費彙計表·····	359
四、預算員額明細表·····	360~361
五、公務車輛明細表·····	362

臺中區監理所
歲出計畫提要及分支計畫概況表
中華民國109年度

經資門併計

單位：新臺幣千元

工作計畫名稱及編號	5829710100 一般行政	預算金額	425,496
-----------	-----------------	------	---------

計畫內容：
依據事務管理各手冊規定，辦理經常性之行政工作。

預期成果：
有效推行行政工作及提高行政效率。

分支計畫及用途別科目	金額	承辦單位	說明
01 人員維持	425,241	臺中區監理所	職員357人、工友9人及約僱人員154人，合計520人之有關人事費，計編列425,241千元。項目如下：
1000 人事費	425,241		
1015 法定編制人員待遇	235,084		1.法定編制人員待遇235,084千元，係職員待遇及公務人員考試錄取占缺訓練人員支領之薪俸。
1020 約聘僱人員待遇	67,248		2.約僱人員待遇67,248千元。
1025 技工及工友待遇	3,445		3.技工及工友待遇3,445千元。
1030 獎金	48,630		4.獎金48,630千元，係職員及工友之考績獎金18,421千元、特殊公勳獎賞122千元、支領月退休金人員年終慰問金215千元及年終工作獎金等29,872千元。
1035 其他給與	7,860		5.其他給與7,860千元，係休假補助費等。
1040 加班值班費	10,807		6.加班值班費10,807千元：
1050 退休離職儲金	22,785		(1)超時加班費3,438千元。
1055 保險	29,382		(2)職員及工友之不休假加班費7,369千元。
			7.退休離職儲金22,785千元：
			(1)公務人員提撥金18,309千元。
			(2)約聘僱人員提撥金4,359千元。
			(3)技工及工友提撥金117千元。
			8.保險29,382千元，係健保保險補助16,346千元、公保保險補助6,386千元及勞保保險補助6,650千元。
02 基本行政工作維持	255	臺中區監理所	辦理一般行政業務經費，計編列255千元。項目如下：
2000 業務費	93		1.業務費93千元：
2027 保險費	35		(1)保險費35千元，係辦公房舍火險等保費。
2093 特別費	58		(2)特別費58千元，係首長之特別費。
4000 獎補助費	162		2.獎補助費162千元：
4085 獎勵及慰問	162		(1)獎勵及慰問162千元，係退休(職)人員三節慰問金。

臺中區監理所
歲出計畫提要及分支計畫概況表
中華民國109年度

經資門併計

單位：新臺幣千元

工作計畫名稱及編號	5829711000 公路及監理業務管理	預算金額	196,058
-----------	----------------------	------	---------

計畫內容：

1. 專責辦理各項公路監理行政工作業務。
2. 依據公路法、道路交通安全規則、強制汽車責任保險法、道路管理處罰條例、汽車燃料使用費徵收及分配辦法，辦理車輛行車事故鑑定、車輛與駕駛人證照及考、檢驗等相關業務。
3. 資訊管理：
 - (1) 操作第3代公路監理資訊系統(MVDIS)及行政業務已開發之各子系統。
 - (2) 辦理員工資訊安全教育訓練工作。
 - (3) 推動智慧政府行動方案相關業務。
4. 辦理考驗車等保養修護。

預期成果：

1. 有效推行監理行政，促進交通安全及協助維持社會秩序。
2. 有效執行交通管理法規，對於不依法繳納科處罰鍰義務者，以強制執行方法使之履行義務，並貫徹交通法令，促進國民遵守交通法規，維護交通秩序。
3. 灌輸駕駛人交通知識及品德素養，促進駕駛人重視行車秩序與安全。
4. 將汽、機車車籍、駕駛人基本資料、規費徵收及工程與行政等業務，納入電腦資訊系統處理，完成資訊化，縮短作業流程，減少人工作業，提高作業效率並增進服務品質。
5. 積極配合行政資訊網路之使用，並規劃資訊化整體服務系統，加速上網以達到電子化政府之目標。

分支計畫及用途別科目	金額	承辦單位	說 明
01 監理業務	189,988	臺中區監理所	辦理公路監理業務經費，計編列189,988千元。
2000 業務費	175,619		。項目如下：
2003 教育訓練費	83		1. 業務費175,619千元：
2006 水電費	12,277		(1) 教育訓練費83千元，係現職員工教育訓練所需相關經費。
2009 通訊費	84,627		(2) 水電費12,277千元，係監理所、站水費386千元及電費11,891千元。
2012 土地租金	703		(3) 通訊費84,627千元：
2021 其他業務租金	2,012		<1> 監理所、站使用數據通訊、網路通訊等經費981千元。
2024 稅捐及規費	200		<2> 監理所、站寄發各項通知郵資、電話費、道安講習郵資及移送強制執行案件郵資等30,201千元。
2027 保險費	82		<3> 寄發汽、機車之汽車燃料使用費開徵及催繳郵資等52,962千元。
2030 兼職費	199		<4> 車輛行車事故鑑定業務所需郵資等483千元。
2033 臨時人員酬金	21,808		(4) 土地租金703千元，係臺中市監理站及南投站埔里分站土地租金。
2036 按日按件計資酬金	3,492		(5) 其他業務租金2,012千元，係監理所、站影印機等租金。
2051 物品	1,963		(6) 稅捐及規費200千元：
2054 一般事務費	36,629		<1> 監理所、站各類稅捐10千元。
2063 房屋建築養護費	1,448		<2> 監理所、站各類規費190千元。
2066 車輛及辦公器具養護費	672		(7) 保險費82千元：
2069 設施及機械設備養護費	4,227		<1> 監理所、站志工投保意外險保費51千元。
2072 國內旅費	5,107		<2> 監理所、站現金運送及窗口人員等保
2081 運費	65		
2084 短程車資	25		
3000 設備及投資	14,176		
3010 房屋建築及設備費	11,381		
3035 雜項設備費	2,795		

臺中區監理所
歲出計畫提要及分支計畫概況表
中華民國109年度

經資門併計

單位：新臺幣千元

工作計畫名稱及編號	5829711000 公路及監理業務管理	預算金額	196,058
分支計畫及用途別科目	金額	承辦單位	說明
4000 獎補助費	193		費31千元。
4085 獎勵及慰問	193		<p>(8)兼職費199千元，係辦理車輛行車事故鑑定業務所需兼職費。</p> <p>(9)臨時人員酬金21,808千元，係監理所、站臨時人員之相關經費。</p> <p>(10)按日按件計資酬金3,492千元：</p> <p><1>委請專業律師等所需之經費200千元。</p> <p><2>公路汽車客運審議會等學者專家出席費42千元。</p> <p><3>聘學者專家授課、演講及各所、站道安講習等鐘點費538千元。</p> <p><4>為辦理酒駕違規專班、酒駕再犯專班、初考領駕照講習班等授課講師鐘點費2,010千元。</p> <p><5>辦理車輛行車事故鑑定業務所需出席費80千元及稿費622千元。</p> <p>(11)物品1,963千元：</p> <p><1>消耗品1,100千元，係各項事務用品、辦公用品等經費。</p> <p><2>非消耗品603千元，係監理所、站陳設、事務用具等經費。</p> <p><3>監理所、站考驗車油料260千元。</p> <p>(12)一般事務費36,629千元：</p> <p><1>印製定檢通知、逾檢及違規裁決書等經費1,413千元。</p> <p><2>監理所、站環境佈置、場地清潔及保全等經費6,031千元。</p> <p><3>酒駕違規、道安講習之場地佈置、教材及通知等事務經費1,542千元。</p> <p><4>駐站公庫津貼6,030千元。</p> <p><5>辦理車輛動員準備作業費48千元。</p> <p><6>道路及交通安全活動宣導等經費60千元。(業務宣導經費)</p> <p><7>違反公路法及強制汽車責任險之法院執行費240千元。</p> <p><8>銷毀拼裝車工資及保管經費104千元。</p> <p><9>委託代收汽、機車燃料使用費手續費19,725千元。</p>

臺中區監理所
歲出計畫提要及分支計畫概況表
中華民國109年度

經資門併計

單位：新臺幣千元

工作計畫名稱及編號	5829711000 公路及監理業務管理	預算金額	196,058
分支計畫及用途別科目	金額	承辦單位	說明
			<p><10>印製汽、機車燃料使用費繳款書、催繳繳款書及處分書等(含撕、摺、黏) 1,436千元。</p> <p>(13)房屋建築養護費1,448千元，係監理所、站辦公室、檢驗室、考驗場及候考室等整修維護費。</p> <p>(14)車輛及辦公器具養護費672千元。</p> <p>(15)設施及機械設備養護費4,227千元：</p> <p><1>各項考檢設備等設施養護費663千元。</p> <p><2>道安講習電視、錄影機等設備修護費814千元。</p> <p><3>辦理車輛檢驗儀器校正經費750千元。</p> <p><4>各項機電設備養護等經費2,000千元。</p> <p>(16)國內旅費5,107千元：</p> <p><1>下鄉考照差旅費145千元。</p> <p><2>汽車路邊檢查及聯合稽查小組等差旅費1,743千元。</p> <p><3>駕訓班、代檢廠抽查及派督考複查等差旅費918千元。</p> <p><4>運輸業督導考核差旅費782千元。</p> <p><5>燃料費徵收核帳開會及其他業務聯繫等差旅費68千元。</p> <p><6>移送法院強制執行案件相關業務人員差旅費170千元。</p> <p><7>道安講習平時、年終督導及師資研習班講習等差旅費85千元。</p> <p><8>辦理車輛行車事故鑑定業務等差旅費330千元。</p> <p><9>其他因公出差、業務聯繫、督導考核及開會等差旅費866千元。</p> <p>(17)運費65千元，係下鄉巡迴服務作業器具搬運及沒入收購拼裝車運至工廠等運雜費。</p> <p>(18)短程車資25千元。</p> <p>2.設備及投資14,176千元：</p> <p>(1)房屋建築及設備費11,381千元：</p> <p><1>監理所、站屋頂防水工程經費10,091千元。</p>

臺中區監理所
歲出計畫提要及分支計畫概況表
中華民國109年度

經資門併計

單位：新臺幣千元

工作計畫名稱及編號		預算金額	
5829711000 公路及監理業務管理		196,058	
分支計畫及用途別科目	金額	承辦單位	說明
03 資訊管理	3,381	臺中區監理所	<p><2>監理所、站辦公室、考驗場、檢驗場、候考室、停車棚(場)等零星工程經費1,290千元。</p> <p>(2)雜項設備費2,795千元，係購置消防設備、切牌機、撕摺封事務機、筆試作業設備、道安講習設備及汽機車考驗用之不斷電系統、監視系統等設備或改善經費。</p> <p>3.獎補助費193千元：</p> <p>(1)獎勵及慰問193千元，係監理義務志工獎勵金(含誤餐、車資等)。</p> <p>辦理資訊管理業務經費，計編列3,381千元。</p>
2000 業務費	3,327		項目如下：
2003 教育訓練費	5		1.業務費3,327千元：
2009 通訊費	680		(1)教育訓練費5千元，係資訊教育訓練經費。
2018 資訊服務費	702		(2)通訊費680千元：
2051 物品	1,865		<1>數據通訊費640千元。
2072 國內旅費	75		<2>一般通訊費40千元，係機房電話費等。
3000 設備及投資	54		(3)資訊服務費702千元，係資訊操作維護費：
3030 資訊軟硬體設備費	54		<p><1>電腦軟、硬體及應用系統維護費304千元。</p> <p><2>機房相關設備維護費211千元。</p> <p><3>區域網路及連線設備維護費187千元。</p> <p>(4)物品1,865千元：</p> <p><1>消耗品1,860千元，係購置電腦作業用品等經費。</p> <p><2>非消耗品5千元，係購置電腦維護及網路線路檢驗等相關工具。</p> <p>(5)國內旅費75千元，係資訊業務連繫、督導及開會等差旅費。</p> <p>2.設備及投資54千元：</p> <p>(1)資訊軟硬體設備費54千元：</p> <p><1>硬體設備費54千元，係購置個人電腦等經費。</p>
04 公路車輛機械管理	2,689	臺中區監理所	辦理車輛及機械管理業務經費，計編列2,689

臺中區監理所
歲出計畫提要及分支計畫概況表
中華民國109年度

經資門併計

單位：新臺幣千元

工作計畫名稱及編號	5829711000 公路及監理業務管理	預算金額	196,058
分支計畫及用途別科目	金額	承辦單位	說明
2000 業務費	1,799		千元。項目如下：
2006 水電費	14		1.業務費1,799千元：
2021 其他業務租金	2		(1)水電費14千元，係電動汽車電費。
2024 稅捐及規費	659		(2)其他業務租金2千元，係電動機車電池租賃費。
2027 保險費	247		(3)稅捐及規費659千元：
2051 物品	373		<1>稅捐354千元，係車輛牌照稅。
2066 車輛及辦公器具養護費	504		<2>規費305千元，係車輛汽燃費280千元及檢驗費25千元。
3000 設備及投資	890		(4)保險費247千元，係車輛保險費。
3025 運輸設備費	890		(5)物品373千元：
			<1>消耗品20千元，係車輛機械油脂及燃料。
			<2>油料349千元，係公務車輛及機械油料等。
			<3>非消耗品4千元，係電動機車隨車電池充電器。
			(6)車輛及辦公器具養護費504千元，係車輛養護費。
			2.設備及投資890千元：
			(1)運輸設備費890千元：
			<1>7人座小客貨兩用車(逾15年)汰換1輛820千元(9899-KZ)。
			<2>重型電動機車(不含電池)汰換1輛70千元(KC434774)。

臺中區監理所
歲出計畫提要及分支計畫概況表
中華民國109年度

經資門併計

單位：新臺幣千元

工作計畫名稱及編號	5829719002 營建工程	預算金額	36,419
-----------	-----------------	------	--------

計畫內容：

- 1.臺中區監理所臺中市監理站新建辦公大樓工程計畫：該站部分建築物使用已超過年限，九二一大地震後未實施結構整修，其結構安全與耐震能力堪慮。另臺中市土木技師公會於101年6月21日曾對部分建築物做過耐震能力詳細評估作業，經評定為不合格，且優先建議拆除重建，爰本局規劃原址重建並打造綠建築辦公大樓，提供民眾及辦公同仁安全優質的空間環境。

預期成果：

- 1.臺中區監理所臺中市監理站新建辦公大樓工程計畫：
 - (1)落實公有建築物及供公眾使用建築物合法化，改善現況房舍老舊及安全性不足之窘境，保障洽公民眾及辦公同仁之生命財產安全，有效提升政府機關形象。
 - (2)提供生態、節能、安全之環境，以綠建築響應環保低碳；另重新規劃洽公動線及無障礙導向之辦公空間環境，充分發揮服務民眾之功能及成效。

分支計畫及用途別科目	金額	承辦單位	說明
01 營建工程	36,419	臺中區監理所	辦理營繕工程經費，計編列36,419千元。項目如下：
3000 設備及投資	36,419		1.房屋建築及設備費36,419千元：
3010 房屋建築及設備費	36,419		(1)臺中區監理所臺中市監理站新建辦公大樓工程計畫：本計畫奉行政院108年5月21日院臺交字第1080015510號函核定，總經費305,983千元，期程107至112年度，截至108年度止已編列7,914千元(107年度7,914千元)、109年度編列36,419千元(含工程管理費1,348千元：按施工費提列約3.7%，係依中央政府各機關工程管理費支用要點規定估算，並配合工程結算總價覈實於得提列數額內執行)，以後年度預計編列261,650千元。

**臺中區監理所
各項費用彙計表**
中華民國109年度

單位：新臺幣千元

工作計畫名稱及編號 第一、二級用途別 科目名稱及編號	5829710100 一般行政	5829711000 公路及監理業 務管理	5829719002 營建工程			合 計
合 計	425,496	196,058	36,419			657,973
1000 人事費	425,241	-	-			425,241
1015 法定編制人員待遇	235,084	-	-			235,084
1020 約聘僱人員待遇	67,248	-	-			67,248
1025 技工及工友待遇	3,445	-	-			3,445
1030 獎金	48,630	-	-			48,630
1035 其他給與	7,860	-	-			7,860
1040 加班值班費	10,807	-	-			10,807
1050 退休離職儲金	22,785	-	-			22,785
1055 保險	29,382	-	-			29,382
2000 業務費	93	180,745	-			180,838
2003 教育訓練費	-	88	-			88
2006 水電費	-	12,291	-			12,291
2009 通訊費	-	85,307	-			85,307
2012 土地租金	-	703	-			703
2018 資訊服務費	-	702	-			702
2021 其他業務租金	-	2,014	-			2,014
2024 稅捐及規費	-	859	-			859
2027 保險費	35	329	-			364
2030 兼職費	-	199	-			199
2033 臨時人員酬金	-	21,808	-			21,808
2036 按日按件計資酬金	-	3,492	-			3,492
2051 物品	-	4,201	-			4,201
2054 一般事務費	-	36,629	-			36,629
2063 房屋建築養護費	-	1,448	-			1,448
2066 車輛及辦公器具養護費	-	1,176	-			1,176
2069 設施及機械設備養護費	-	4,227	-			4,227
2072 國內旅費	-	5,182	-			5,182
2081 運費	-	65	-			65
2084 短程車資	-	25	-			25
2093 特別費	58	-	-			58

臺中區監理所
各項費用彙計表
中華民國109年度

單位：新臺幣千元

工作計畫名稱及編號 第一、二級用途別 科目名稱及編號	5829710100 一般行政	5829711000 公路及監理業 務管理	5829719002 營建工程			合 計
3000 設備及投資	-	15,120	36,419			51,539
3010 房屋建築及設備費	-	11,381	36,419			47,800
3025 運輸設備費	-	890	-			890
3030 資訊軟硬體設備費	-	54	-			54
3035 雜項設備費	-	2,795	-			2,795
4000 獎補助費	162	193	-			355
4085 獎勵及慰問	162	193	-			355

本 頁 空 白

臺中區監理所
人事費彙計表
中華民國109年度

單位：新臺幣千元

人 事 費 別	金 額	說 明
一、民意代表待遇	-	
二、政務人員待遇	-	
三、法定編制人員待遇	235,084	
四、約聘僱人員待遇	67,248	
五、技工及工友待遇	3,445	
六、獎金	48,630	
七、其他給與	7,860	
八、加班值班費	10,807	
九、退休退職給付	-	
十、退休離職儲金	22,785	
十一、保險	29,382	
十二、調待準備	-	
合 計	425,241	

臺中區
預算員額
中華民國

科 目				員 額 (單位：)														
款	項	目	節	名 稱	職 員		警 察		法 警		駐 警		工 友		技 工		駕 駛	
					本年度	上年度	本年度	上年度	本年度	上年度	本年度	上年度	本年度	上年度	本年度	上年度	本年度	上年度
14	6		1	0029000000 交通部主管														
				0029710000 公路總局及所屬	357	358	-	-	-	-	-	-	9	9	-	-	-	-
				5829710100 一般行政	357	358	-	-	-	-	-	-	9	9	-	-	-	-

監理所
明細表

109年度

單位：新臺幣千元

人)								年 需 經 費			說 明
聘 用		約 僱		駐外雇員		合 計		本 年 度	上 年 度	比 較	
本 年 度	上 年 度	本 年 度	上 年 度	本 年 度	上 年 度	本 年 度	上 年 度				
-	-	154	157	-	-	520	524	414,434	407,933	6,501	本年度以業務費於公路及監理業務管理計畫項下預計進用臨時人員63人21,808千元及承攬人力46人21,934千元，合計經費43,742千元。
-	-	154	157	-	-	520	524	414,434	407,933	6,501	

臺中區監理所
公務車輛明細表
中華民國109年度

單位：新臺幣千元

車輛數	車輛種類	乘客人數 不含司機	購置 年月	汽缸總排氣量 (立方公分)	油料費			養護費	其 他	備 註
					數量(公升)	單價(元)	金額			
合計					11,676		339	504	881	
	現有車輛：									
1	小客車(稽查車)	4	101.04	1,997	1,668	29.00	48.4	51	20	8380-P3
1	電動汽車(稽查車)(含電池)	4	108.12					7	3	4392-LE,108年12月汰換為電動汽車(含電池)
1	小客貨兩用車	7	93.12	2,350					17	9879-KZ
1	小客貨兩用車	7	93.12	2,350					17	9899-KZ,109年12月汰換
1	小客貨兩用車	7	96.09	2,350	1,668	29.00	48.4	51	20	4128-UF
1	小客貨兩用車	7	102.05	2,351	1,668	29.00	48.4	51	20	AAE-1790
1	小客貨兩用車	7	103.05	2,351	1,668	29.00	48.4	34	20	AGJ-2215
1	小客貨兩用車	7	105.06	2,351	1,668	29.00	48.4	26	20	ARF-7981
1	小客貨兩用車	7	106.06	2,351	1,668	29.00	48.4	26	20	ATB-8291
1	小客貨兩用車	7	107.05	2,351	1,668	29.00	48.4	9	20	AXD-2976
1	考驗小型車	4	88.04	1,587				8		(KPC-7578)
1	考驗小型車	4	88.12	1,597				8		(YPC-7642),109年12月汰換
1	考驗小型車	4	92.08	1,497				8	19	4089-GS
1	考驗小型車	4	93.06	1,584				18	19	4762-GX
1	考驗小型車	4	94.06	1,999				8	24	3356-LR
1	考驗小型車	4	94.05	1,999				8	24	7268-ND
1	考驗小型車	4	94.05	1,999				8	24	3333-LE
1	考驗小型車	4	95.04	1,834				8	24	4687-PR
1	考驗小型車	4	95.05	1,834				8	24	4688-PR
1	考驗小型車	4	95.05	1,834				8	24	4689-PR
1	考驗小型車	4	95.05	1,834				8	24	9688-NW
1	考驗小型車	4	98.05	1,798				8	19	3486-VA
1	考驗小型車	4	99.04	1,798				8	19	5605-ZF
1	考驗小型車	4	99.11	1,798				8	19	6496-A5
1	考驗小型車	4	105.11	1,998				5	24	APJ-0856
1	考驗小型車	4	107.08	1,299				3	19	AXF-8302
1	考驗小型車	4	107.05	1,499				3	19	AXD-0663
1	考驗小型車	4	107.06	1,798				3	19	AWD-3713
1	考驗小型車	4	108.12	1587				3	19	(KPC-7579),108年12月汰換
1	考驗大客車	40	92.08	7,961				8		(KB-7806)
1	考驗大客車	40	93.09	7,961				8		(KB-7883)
1	考驗大客車	40	95.09	7,790				8	36	005-WB
1	考驗大客車	40	108.12	9419				3	39	(HB-7319),108年12月汰換
1	考驗大貨車	2	94.09	7,961				8		(KT-7981)
1	考驗大貨車	2	96.12	7,684				8	40	931-TN
1	考驗大貨車	2	108.12	7412				3	40	(HT-7154),108年12月汰換
1	考驗大貨車	2	108.12	7412				3	40	(HT-7477),108年12月汰換
1	考驗曳引車	2	98.06	15,681				8	66	268-UC
1	考驗曳引車	2	98.06	15,681				8	66	269-UC
1	考驗拖車		98.06					8		73-ZD
1	考驗拖車		98.06					8		75-ZD
1	考驗重型機車	1	94.06	124				2	1	G7G-999
1	考驗重型機車	1	96.03	124				2	1	6GM-289
2	考驗重型機車	1	93.06	124				3		(KC434774),109年12月汰換為重型電動機車(不含電池)
										(KC434768)
1	考驗重型機車	1	94.07	124				2	1	G6X-959
1	考驗重型機車	1	96.08	124				2	1	001-BTU
1	考驗重型機車	1	102.05	125				2	1	132-MLR
1	考驗重型機車	1	103.04	101				2	1	056- NWE
1	考驗重型機車	1	103.04	124				2	1	078-NYQ
1	考驗重型機車	1	103.12	101				2	1	938-TAV
1	考驗重型機車	1	103.12	124				2	1	211-NZT
1	考驗重型機車	1	104.07	124				2	1	011-PYF
1	考驗重型機車	1	105.12	125				2	1	MDU-3101
2	考驗重型機車	1	107.05	101				4	3	MTN-6611
										MUC-6518

附錄十、嘉義區監理所

嘉義區監理所

目次

中華民國 109 年度

	頁次
一、歲出計畫提要及分支計畫概況表.....	365~370
二、各項費用彙計表.....	371~372
三、人事費彙計表.....	373
四、預算員額明細表.....	374~375
五、公務車輛明細表.....	376~377

嘉義區監理所
歲出計畫提要及分支計畫概況表
中華民國109年度

經資門併計

單位：新臺幣千元

工作計畫名稱及編號	5829710100 一般行政	預算金額	339,504
-----------	-----------------	------	---------

計畫內容：
依據事務管理各手冊規定，辦理經常性之行政工作。

預期成果：
有效推行行政工作及提高行政效率。

分支計畫及用途別科目	金額	承辦單位	說明
01 人員維持	339,190	嘉義區監理所	職員287人、工友10人及約僱人員124人，合計421人之有關人事費，計編列339,190千元。項目如下：
1000 人事費	339,190		
1015 法定編制人員待遇	177,826		1.法定編制人員待遇177,826千元。
1020 約聘僱人員待遇	50,770		2.約僱人員待遇50,770千元。
1025 技工及工友待遇	5,281		3.技工及工友待遇5,281千元。
1030 獎金	40,081		4.獎金40,081千元，係職員及工友之考績獎金
1035 其他給與	6,760		14,695千元、特殊公勳獎金174千元、支領
1040 加班值班費	8,135		月退休金人員年終慰問金342千元及員工之
1045 退休退職給付	16		年終工作獎金等24,870千元。
1050 退休離職儲金	20,066		5.其他給與6,760千元，係休假補助費等。
1055 保險	30,255		6.加班值班費8,135千元：
			(1)超時加班費3,216千元。
			(2)職員及工友之不休假加班費4,909千元。
			(3)值班費10千元。
			7.退休退職給付16千元，係技工及工友退職給
			付提撥不敷數。
			8.退休離職儲金20,066千元：
			(1)公務人員提撥金16,040千元。
			(2)約聘僱人員提撥金3,613千元。
			(3)技工及工友提撥金413千元。
			9.保險30,255千元，係健保保險補助17,948千
			元、公保保險補助5,364千元及勞保保險補
			助6,943千元。
02 基本行政工作維持	314	嘉義區監理所	辦理一般行政業務經費，計編列314千元。項目如下：
2000 業務費	170		
2027 保險費	112		1.業務費170千元：
2093 特別費	58		(1)保險費112千元，係辦公房舍火險等保費
4000 獎補助費	144		。
4085 獎勵及慰問	144		(2)特別費58千元，係首長之特別費。
			2.獎補助費144千元：
			(1)獎勵及慰問144千元，係退休(職)人員三
			節慰問金。

嘉義區監理所
歲出計畫提要及分支計畫概況表
中華民國109年度

經資門併計

單位：新臺幣千元

工作計畫名稱及編號	5829711000 公路及監理業務管理	預算金額	164,730
-----------	----------------------	------	---------

計畫內容：

1. 專責辦理各項公路監理行政工作業務。
2. 依據公路法、道路交通安全規則、強制汽車責任保險法、道路管理處罰條例、汽車燃料使用費徵收及分配辦法，辦理車輛行車事故鑑定、車輛與駕駛人證照及考、檢驗等相關業務。
3. 資訊管理：
 - (1) 操作第3代公路監理資訊系統(MVDIS)及行政業務已開發之各子系統。
 - (2) 辦理員工資訊安全教育訓練工作。
 - (3) 推動智慧政府行動方案相關業務。
4. 辦理考驗車等保養修護。

預期成果：

1. 有效推行監理行政，促進交通安全及協助維持社會秩序。
2. 有效執行交通管理法規，對於不依法繳納科處罰鍰義務者，以強制執行方法使之履行義務，並貫徹交通法令，促進國民遵守交通法規，維護交通秩序。
3. 灌輸駕駛人交通知識及品德素養，促進駕駛人重視行車秩序與安全。
4. 將汽、機車車籍、駕駛人基本資料、規費徵收及工程與行政等業務，納入電腦資訊系統處理，完成資訊化，縮短作業流程，減少人工作業，提高作業效率並增進服務品質。
5. 積極配合行政資訊網路之使用，並規劃資訊化整體服務系統，加速上網以達到電子化政府之目標。

分支計畫及用途別科目	金額	承辦單位	說明
01 監理業務	158,888	嘉義區監理所	辦理公路監理業務經費，計編列158,888千元。
2000 業務費	153,258		。項目如下：
2003 教育訓練費	83		1. 業務費153,258千元：
2006 水電費	14,382		(1) 教育訓練費83千元，係現職員工教育訓練所需相關經費。
2009 通訊費	56,998		(2) 水電費14,382千元，係監理所、站水費453千元、電費13,915千元及瓦斯等14千元。
2012 土地租金	1,503		(3) 通訊費56,998千元：
2021 其他業務租金	952		<1> 監理所、站使用數據通訊、網路通訊等經費840千元。
2024 稅捐及規費	350		<2> 監理所、站寄發各項通知郵資、電話費、道安講習郵資及移送強制執行案件郵資等16,951千元。
2027 保險費	147		<3> 寄發汽、機車之汽車燃料使用費開徵及催繳郵資等38,844千元。
2030 兼職費	199		<4> 車輛行車事故鑑定業務所需郵資等363千元。
2033 臨時人員酬金	21,534		(4) 土地租金1,503千元，係監理所土地租金。
2036 按日按件計資酬金	2,422		(5) 其他業務租金952千元，係監理所、站影印機等租金。
2051 物品	3,623		(6) 稅捐及規費350千元：
2054 一般事務費	41,014		<1> 監理所、站各類稅捐10千元。
2063 房屋建築養護費	1,644		<2> 監理所、站各類規費340千元。
2066 車輛及辦公器具養護費	562		(7) 保險費147千元：
2069 設施及機械設備養護費	3,204		<1> 監理所、站志工投保意外險保費53千元。
2072 國內旅費	4,553		
2081 運費	63		
2084 短程車資	25		
3000 設備及投資	5,558		
3010 房屋建築及設備費	1,896		
3035 雜項設備費	3,662		

嘉義區監理所
歲出計畫提要及分支計畫概況表
中華民國109年度

經資門併計

單位：新臺幣千元

工作計畫名稱及編號		預算金額	
5829711000 公路及監理業務管理		164,730	
分支計畫及用途別科目	金額	承辦單位	說明
4000 獎補助費	72		<2>監理所、站現金運送及窗口人員等保費94千元。 (8)兼職費199千元，係辦理車輛行車事故鑑定業務所需兼職費。 (9)臨時人員酬金21,534千元，係監理所、站臨時人員之相關經費。 (10)按日按件計資酬金2,422千元： <1>委請專業律師等所需之經費200千元。 <2>公路汽車客運審議會等學者專家出席費45千元。 <3>聘學者專家授課、演講及各所、站道安講習等鐘點費443千元。 <4>為辦理酒駕違規專班、酒駕再犯專班、初考領駕照講習班等授課講師鐘點費1,185千元。 <5>辦理車輛行車事故鑑定業務所需出席費100千元及稿費449千元。 (11)物品3,623千元： <1>消耗品2,504千元，係各項事務用品、辦公用品等經費。 <2>非消耗品876千元，係監理所、站陳設、事務用具等經費。 <3>監理所、站考驗車油料243千元。 (12)一般事務費41,014千元： <1>印製定檢通知、逾檢及違規裁決書等經費985千元。 <2>監理所、站環境佈置、場地清潔及保全等經費10,620千元。 <3>酒駕違規、道安講習之場地佈置、教材及通知等事務經費1,753千元。 <4>駐站公庫津貼8,985千元。 <5>辦理車輛動員準備作業費46千元。 <6>道路及交通安全活動宣導等經費270千元。(業務宣導經費) <7>違反公路法及強制汽車責任險之法院執行費156千元。 <8>銷毀拼裝車工資及保管經費46千元。 <9>委託代收汽、機車燃料使用費手續費1
4085 獎勵及慰問	72		

嘉義區監理所
歲出計畫提要及分支計畫概況表
中華民國109年度

經資門併計

單位：新臺幣千元

工作計畫名稱及編號	5829711000 公路及監理業務管理	預算金額	164,730
分支計畫及用途別科目	金額	承辦單位	說明
			<p>5,851千元。</p> <p><10>印製汽、機車燃料使用費繳款書、催繳繳款書及處分書等(含撕、摺、黏) 1,600千元。</p> <p><11>辦理車輛行車事故鑑定業務所需事務經費702千元。</p> <p>(13)房屋建築養護費1,644千元，係監理所、站辦公室、檢驗室、考驗場及候考室等整修維護費。</p> <p>(14)車輛及辦公器具養護費562千元。</p> <p>(15)設施及機械設備養護費3,204千元：</p> <p><1>各項考檢設備等設施養護費1,277千元。</p> <p><2>道安講習電視、錄影機等設備修護費1,293千元。</p> <p><3>辦理車輛檢驗儀器校正經費634千元。</p> <p>(16)國內旅費4,553千元：</p> <p><1>下鄉考照差旅費300千元。</p> <p><2>汽車路邊檢查及聯合稽查小組等差旅費2,021千元。</p> <p><3>駕訓班、代檢廠抽查及派督考複查等差旅費425千元。</p> <p><4>運輸業督導考核差旅費700千元。</p> <p><5>燃料費徵收核帳開會及其他業務聯繫等差旅費500千元。</p> <p><6>移送法院強制執行案件相關業務人員差旅費75千元。</p> <p><7>道安講習平時、年終督導及師資研習班講習等差旅費191千元。</p> <p><8>辦理車輛行車事故鑑定業務等差旅費291千元。</p> <p><9>其他因公出差、業務聯繫、督導考核及開會等差旅費50千元。</p> <p>(17)運費63千元，係下鄉巡迴服務作業器具搬運及沒入收購拼裝車運至工廠等運雜費。</p> <p>(18)短程車資25千元。</p> <p>2.設備及投資5,558千元：</p>

嘉義區監理所
歲出計畫提要及分支計畫概況表
中華民國109年度

經資門併計

單位：新臺幣千元

工作計畫名稱及編號	5829711000 公路及監理業務管理	預算金額	164,730
分支計畫及用途別科目	金額	承辦單位	說明
03 資訊管理	2,912	嘉義區監理所	(1)房屋建築及設備費1,896千元，係監理所、站辦公室、考驗場、檢驗場、候考室、停車棚(場)等零星工程經費。 (2)雜項設備費3,662千元，係購置消防設備、切牌機、撕摺封事務機、筆試作業設備、道安講習設備及汽機車考驗用之不斷電系統、監視系統等設備或改善經費。 3.獎補助費72千元： (1)獎勵及慰問72千元，係監理義務志工獎勵金(含誤餐、車資等)。
2000 業務費	2,858		辦理資訊管理業務經費，計編列2,912千元。項目如下：
2003 教育訓練費	5		1.業務費2,858千元：
2009 通訊費	680		(1)教育訓練費5千元，係資訊教育訓練經費。
2018 資訊服務費	624		(2)通訊費680千元：
2051 物品	1,489		<1>數據通訊費640千元。
2072 國內旅費	60		<2>一般通訊費40千元，係機房電話費等。
3000 設備及投資	54		(3)資訊服務費624千元，係資訊操作維護費：
3030 資訊軟硬體設備費	54		<1>電腦軟、硬體及應用系統維護費226千元。
			<2>機房相關設備維護費211千元。
			<3>區域網路及連線設備維護費187千元。
			(4)物品1,489千元：
			<1>消耗品1,484千元，係購置電腦作業用品等經費。
			<2>非消耗品5千元，係購置電腦維護及網路線路檢驗等相關工具。
			(5)國內旅費60千元，係資訊業務連繫、督導及開會等差旅費。
			2.設備及投資54千元：
			(1)資訊軟硬體設備費54千元：
			<1>硬體設備費54千元，係購置個人電腦等經費。
04 公路車輛機械管理	2,930	嘉義區監理所	辦理車輛及機械管理業務經費，計編列2,930

嘉義區監理所
歲出計畫提要及分支計畫概況表
中華民國109年度

經資門併計

單位：新臺幣千元

工作計畫名稱及編號		預算金額	
5829711000 公路及監理業務管理		164,730	
分支計畫及用途別科目	金額	承辦單位	說 明
2000 業務費	2,040		千元。項目如下：
2006 水電費	14		1.業務費2,040千元：
2021 其他業務租金	12		(1)水電費14千元，係電動汽車電費。
2024 稅捐及規費	698		(2)其他業務租金12千元，係電動機車電池租賃費。
2027 保險費	302		(3)稅捐及規費698千元：
2051 物品	406		<1>稅捐388千元，係車輛牌照稅。
2066 車輛及辦公器具養護費	608		<2>規費310千元，係車輛汽燃費288千元及檢驗費22千元。
3000 設備及投資	890		(4)保險費302千元，係車輛保險費。
3025 運輸設備費	890		(5)物品406千元：
			<1>消耗品5千元，係車輛機械油脂及燃料。
			<2>油料397千元，係公務車輛及機械油料等。
			<3>非消耗品4千元，係電動機車隨車電池充電器。
			(6)車輛及辦公器具養護費608千元，係車輛養護費。
			2.設備及投資890千元：
			(1)運輸設備費890千元：
			<1>7人座小客貨兩用車(逾15年)汰換1輛820千元(0218-JZ)。
			<2>重型電動機車(不含電池)汰換1輛70千元(216-JUW)。

嘉義區監理所
各項費用彙計表
中華民國109年度

單位：新臺幣千元

工作計畫名稱及編號 第一、二級用途別 科目名稱及編號	5829710100 一般行政	5829711000 公路及監理業 務管理				合 計
合 計	339,504	164,730				504,234
1000 人事費	339,190	-				339,190
1015 法定編制人員待遇	177,826	-				177,826
1020 約聘僱人員待遇	50,770	-				50,770
1025 技工及工友待遇	5,281	-				5,281
1030 獎金	40,081	-				40,081
1035 其他給與	6,760	-				6,760
1040 加班值班費	8,135	-				8,135
1045 退休退職給付	16	-				16
1050 退休離職儲金	20,066	-				20,066
1055 保險	30,255	-				30,255
2000 業務費	170	158,156				158,326
2003 教育訓練費	-	88				88
2006 水電費	-	14,396				14,396
2009 通訊費	-	57,678				57,678
2012 土地租金	-	1,503				1,503
2018 資訊服務費	-	624				624
2021 其他業務租金	-	964				964
2024 稅捐及規費	-	1,048				1,048
2027 保險費	112	449				561
2030 兼職費	-	199				199
2033 臨時人員酬金	-	21,534				21,534
2036 按日按件計資酬金	-	2,422				2,422
2051 物品	-	5,518				5,518
2054 一般事務費	-	41,014				41,014
2063 房屋建築養護費	-	1,644				1,644
2066 車輛及辦公器具養護費	-	1,170				1,170
2069 設施及機械設備養護費	-	3,204				3,204
2072 國內旅費	-	4,613				4,613
2081 運費	-	63				63
2084 短程車資	-	25				25

嘉義區監理所
各項費用彙計表
中華民國109年度

單位：新臺幣千元

工作計畫名稱及編號 第一、二級用途別 科目名稱及編號	5829710100 一般行政	5829711000 公路及監理業 務管理				合 計
2093 特別費	58	-				58
3000 設備及投資	-	6,502				6,502
3010 房屋建築及設備費	-	1,896				1,896
3025 運輸設備費	-	890				890
3030 資訊軟硬體設備費	-	54				54
3035 雜項設備費	-	3,662				3,662
4000 獎補助費	144	72				216
4085 獎勵及慰問	144	72				216

嘉義區監理所
人事費彙計表
中華民國109年度

單位：新臺幣千元

人 事 費 別	金 額	說 明
一、民意代表待遇	-	
二、政務人員待遇	-	
三、法定編制人員待遇	177,826	
四、約聘僱人員待遇	50,770	
五、技工及工友待遇	5,281	
六、獎金	40,081	
七、其他給與	6,760	
八、加班值班費	8,135	
九、退休退職給付	16	
十、退休離職儲金	20,066	
十一、保險	30,255	
十二、調待準備	-	
合 計	339,190	

嘉義區
預算員額
中華民國

科 目				員 額 (單位：														
款	項	目	節	名 稱	職 員		警 察		法 警		駐 警		工 友		技 工		駕 駛	
					本 年 度	上 年 度	本 年 度	上 年 度	本 年 度	上 年 度	本 年 度	上 年 度	本 年 度	上 年 度	本 年 度	上 年 度	本 年 度	上 年 度
14	6		1	0029000000 交通部主管														
				0029710000 公路總局及所屬	287	287	-	-	-	-	-	-	10	10	-	-	-	-
				5829710100 一般行政	287	287	-	-	-	-	-	-	10	10	-	-	-	-

· 監理所
· 明細表
109年度

單位：新臺幣千元

人 員 數 量								年 需 經 費			說 明
聘 用		約 僱		駐外雇員		合 計		本 年 度	上 年 度	比 較	
本 年 度	上 年 度	本 年 度	上 年 度	本 年 度	上 年 度	本 年 度	上 年 度				
-	-	124	124	-	-	421	421	331,055	322,255	8,800	本年度以業務費於公路及監理業務管理計畫項下預計進用臨時人員61人21,534千元及承攬人力44人24,105千元，合計經費45,639千元。
-	-	124	124	-	-	421	421	331,055	322,255	8,800	

嘉義區監理所
公務車輛明細表
中華民國109年度

單位：新臺幣千元

車輛數	車輛種類	乘客人數 不含司機	購置 年月	汽缸總排氣量 (立方公分)	油料費			養護費	其 他	備 註
					數量(公升)	單價(元)	金額			
合計					13,344		387	608	978	
	現有車輛：									
1	小客車(稽查車)	4	97.03	1,997	1,668	29.00	48.4	51	20	4833-SU
1	小客車(稽查車)	4	99.02	1,794	1,668	29.00	48.4	51	15	5810-US
1	電動汽車(含電池)	4	108.12					7	3	4759-GE,108年12月汰換為電動汽車(含電池)
1	小客貨兩用車	7	94.01	2,350					17	0218-JZ,109年12月汰換
1	小客貨兩用車	7	94.01	2,350					17	2276-LS
1	小客貨兩用車	7	96.08	2,350	1,668	29.00	48.4	51	20	8567-QP
1	小客貨兩用車	7	102.05	2,351	1,668	29.00	48.4	51	20	AAE-1791
1	小客貨兩用車	7	102.05	2,351	1,668	29.00	48.4	51	20	AAE-1792
1	小客貨兩用車	7	103.05	2,351	1,668	29.00	48.4	34	20	AGJ-2201
1	小客貨兩用車	7	105.05	2,351	1,668	29.00	48.4	26	20	ARF-5287
1	小貨車	1	94.01	2,350	1,668	29.00	48.4	8	16	8711-JC
1	考驗小型車	4	88.04	1,498				8	19	3500-GM,109年12月汰換
1	考驗小型車	4	88.04	1,587				8		(KPC-7584)
1	考驗小型車	4	88.07	1,497				8	19	2N-0463
1	考驗小型車	4	88.12	1,497				8	19	AJW-9703
1	考驗小型車	4	88.12	1,497				8	19	5S-1591
1	考驗小型車	4	88.12	1,497				8	19	5S-1590
1	考驗小型車	4	88.12	1,597				8	19	9R-4636
1	考驗小型車	4	89.04	1,995				8	24	2G-5006
1	考驗小型車	4	91.03	1,999				8	24	7D-4423,他機關移撥
1	考驗小型車	4	92.10	1,995				8	24	6629-DA,他機關移撥
1	考驗小型車	4	94.06	1,999				8	24	2266-LP
1	考驗小型車	4	95.05	1,834				8	24	3456-NR
1	考驗小型車	4	95.05	1,834				8	24	9689-NW
1	考驗小型車	4	98.05	1,798				8	19	3487-VA
1	考驗小型車	4	99.04	1,798				8	19	7235-US
1	考驗小型車	4	105.06	1,499				5	19	AND-6205
1	考驗小型車	4	105.11	1,998				5	24	API-0685
1	考驗小型車	4	106.05	1,499				5	19	ATB-0593
1	考驗小型車	4	106.06	1,798				5	19	ATP-0565
1	考驗小型車	4	106.07	1,299				5	19	ATE-0590
1	考驗小型車	4	106.07	1,299				5	19	ATE-0652
1	考驗小型車	4	107.05	1,499				3	19	AXD-0670
1	考驗小型車	4	107.05	1,499				3	19	AXD-0671
1	考驗小型車	4	107.08	1,299				3	19	AXF-8301
1	考驗小型車	4	107.06	1,497				3	19	AWD-3720
1	考驗小型車	4	108.12	1498				3	19	AJW-9702,108年12月汰換
1	考驗大客車	40	92.09	7961				8		(KB-7817)
1	考驗大客車	40	93.08	7,961				8	37	WR-360
1	考驗大客車	40	94.08	7,961				8	37	WS-626
1	考驗大客車	40	107.12	7,684				3	36	KJA-7002
1	考驗大貨車	2	96.10	7,684				8	40	183-TP
1	考驗大貨車	2	97.07	7,684				8	40	115-UF
1	考驗大貨車	2	108.12	7412				3	40	(HT-7381),108年12月汰換
1	考驗大貨車	2	108.12	7412				3	40	(HT-7382),108年12月汰換
1	考驗曳引車	2	93.09	12,700				8		(TT-1791)
1	考驗曳引車	2	93.09	12,700				8		(TT-1792)
1	考驗拖車		93.08					8		(LT-1841)
1	考驗拖車		93.08					8		(LT-1842)
2	考驗重型機車	1	92.04	125				3	3	G9F-289
										J35-222
1	考驗重型機車	1	93.03	101				2		(SG20AB609121)
1	考驗重型機車	1	93.03	101				2	1	216-JUW,109年12月汰換為重型電動機車(不含電池)
1	考驗重型機車	1	93.05	125				2		(4TE412320)
5	考驗重型機車	1	94.05	125				9		(KC601524)

嘉義區監理所
公務車輛明細表
中華民國109年度

單位：新臺幣千元

車輛數	車輛種類	乘客人數 不含司機	購置 年月	汽缸總排氣量 (立方公分)	油料費			養護費	其 他	備 註
					數量(公升)	單價(元)	金額			
2	考驗重型機車	1	95.05	125				3	3	(KC601734) (KC601775) (KC601786) (KC604835) H7F-079 588-BDE
2	考驗重型機車	1	101.12	125				3		(FD415833) (FD411981)
1	考驗重型機車	1	105.06	101				2		(KX046290)
1	考驗重型機車	1	107.07	125				2	1	MSH-7726
1	考驗輕型電動機車(含電池)	1	108.12					2	1	H92-466,108年12月汰換為輕型 電動機車(含電池)
1	考驗重型電動機車(不含電池)	1	108.12					2	1	(C2F10050),108年12月汰換為重 型電動機車(不含電池)

本 頁 空 白

附錄十一、高雄區監理所

高雄區監理所

目次

中華民國 109 年度

	頁次
一、歲出計畫提要及分支計畫概況表.....	381~386
二、各項費用彙計表.....	387~388
三、人事費彙計表.....	389
四、預算員額明細表.....	390~391
五、公務車輛明細表.....	392

高雄區監理所
歲出計畫提要及分支計畫概況表
中華民國109年度

經資門併計

單位：新臺幣千元

工作計畫名稱及編號	5829710100 一般行政	預算金額	270,846
-----------	-----------------	------	---------

計畫內容：
依據事務管理各手冊規定，辦理經常性之行政工作。

預期成果：
有效推行行政工作及提高行政效率。

分支計畫及用途別科目	金額	承辦單位	說明
01 人員維持	270,532	高雄區監理所	職員209人、工友6人及約僱人員98人，合計313人之有關人事費，計編列270,532千元。項目如下：
1000 人事費	270,532		
1015 法定編制人員待遇	138,609		1.法定編制人員待遇138,609千元。
1020 約聘僱人員待遇	41,899		2.約僱人員待遇41,899千元。
1025 技工及工友待遇	3,067		3.技工及工友待遇3,067千元。
1030 獎金	33,124		4.獎金33,124千元，係職員及工友之考績獎金11,719千元、特殊公勳獎賞84千元、支領月退休金人員年終慰問金348千元及員工之年終工作獎金等20,973千元。
1035 其他給與	5,272		5.其他給與5,272千元，係休假補助費等。
1040 加班值班費	7,682		6.加班值班費7,682千元：
1045 退休退職給付	30		(1)超時加班費2,582千元。
1050 退休離職儲金	15,383		(2)職員及工友之不休假加班費5,100千元。
1055 保險	25,466		7.退休退職給付30千元，係技工及工友退職給付提撥不敷數。
			8.退休離職儲金15,383千元：
			(1)公務人員提撥金12,356千元。
			(2)約聘僱人員提撥金2,818千元。
			(3)技工及工友提撥金209千元。
			9.保險25,466千元，係健保保險補助16,320千元、公保保險補助4,339千元及勞保保險補助4,807千元。
02 基本行政工作維持	314	高雄區監理所	辦理一般行政業務經費，計編列314千元。項目如下：
2000 業務費	122		1.業務費122千元：
2027 保險費	64		(1)保險費64千元，係辦公房舍火險等保費。
2093 特別費	58		(2)特別費58千元，係首長之特別費。
4000 獎補助費	192		2.獎補助費192千元：
4085 獎勵及慰問	192		(1)獎勵及慰問192千元，係退休(職)人員三節慰問金。

高雄區監理所
歲出計畫提要及分支計畫概況表
中華民國109年度

經費門併計

單位：新臺幣千元

工作計畫名稱及編號	5829711000 公路及監理業務管理	預算金額	110,092
-----------	----------------------	------	---------

計畫內容：

1. 專責辦理各項公路監理行政工作業務。
2. 依據公路法、道路交通安全規則、強制汽車責任保險法、道路管理處罰條例、汽車燃料使用費徵收及分配辦法，辦理車輛行車事故鑑定、車輛與駕駛人證照及考、檢驗等相關業務。
3. 資訊管理：
 - (1) 操作第3代公路監理資訊系統(MVDIS)及行政業務已開發之各子系統。
 - (2) 辦理員工資訊安全教育訓練工作。
 - (3) 推動智慧政府行動方案相關業務。
4. 辦理考驗車等保養修護。

預期成果：

1. 有效推行監理行政，促進交通安全及協助維持社會秩序。
2. 有效執行交通管理法規，對於不依法繳納科處罰鍰義務者，以強制執行方法使之履行義務，並貫徹交通法令，促進國民遵守交通法規，維護交通秩序。
3. 灌輸駕駛人交通知識及品德素養，促進駕駛人重視行車秩序與安全。
4. 將汽、機車車籍、駕駛人基本資料、規費徵收及工程與行政等業務，納入電腦資訊系統處理，完成資訊化，縮短作業流程，減少人工作業，提高作業效率並增進服務品質。
5. 積極配合行政資訊網路之使用，並規劃資訊化整體服務系統，加速上網以達到電子化政府之目標。

分支計畫及用途別科目	金額	承辦單位	說 明
01 監理業務	104,743	高雄區監理所	辦理公路監理業務經費，計編列104,743千元。
2000 業務費	102,048		。項目如下：
2003 教育訓練費	83		1. 業務費102,048千元：
2006 水電費	6,698		(1) 教育訓練費83千元，係現職員工教育訓練所需相關經費。
2009 通訊費	40,043		(2) 水電費6,698千元，係監理所、站水費21千元及電費6,487千元。
2021 其他業務租金	831		(3) 通訊費40,043千元：
2024 稅捐及規費	95		<1>監理所、站使用數據通訊、網路通訊等經費583千元。
2027 保險費	93		<2>監理所、站寄發各項通知郵資、電話費、道安講習郵資及移送強制執行案件郵資等13,511千元。
2030 兼職費	199		<3>寄發汽、機車之汽車燃料使用費開徵及催繳郵資等25,736千元。
2033 臨時人員酬金	17,546		<4>車輛行車事故鑑定業務所需郵資等213千元。
2036 按日按件計資酬金	1,910		(4) 其他業務租金831千元，係監理所、站影印機等租金。
2051 物品	1,309		(5) 稅捐及規費95千元：
2054 一般事務費	23,054		<1>監理所、站各類稅捐10千元。
2063 房屋建築養護費	1,350		<2>監理所、站各類規費85千元。
2066 車輛及辦公器具養護費	430		(6) 保險費93千元：
2069 設施及機械設備養護費	2,504		<1>監理所、站志工投保意外險保費43千元。
2072 國內旅費	5,820		<2>監理所、站現金運送及窗口人員等保費50千元。
2081 運費	58		(7) 兼職費199千元，係辦理車輛行車事故鑑
2084 短程車資	25		
3000 設備及投資	2,559		
3010 房屋建築及設備費	777		
3035 雜項設備費	1,782		
4000 獎補助費	136		

高雄區監理所
歲出計畫提要及分支計畫概況表
中華民國109年度

經資門併計

單位：新臺幣千元

工作計畫名稱及編號	5829711000 公路及監理業務管理	預算金額	110,092
分支計畫及用途別科目	金額	承辦單位	說明
4085 獎勵及慰問	136		<p>定業務所需兼職費。</p> <p>(8)臨時人員酬金17,546千元，係監理所、站臨時人員之相關經費。</p> <p>(9)按日按件計資酬金1,910千元：</p> <p><1>公路汽車客運審議會等學者專家出席費43千元。</p> <p><2>聘學者專家授課、演講及各所、站道安講習等鐘點費220千元。</p> <p><3>為辦理酒駕違規專班、酒駕再犯專班、初考領駕照講習班等授課講師鐘點費1,241千元。</p> <p><4>辦理車輛行車事故鑑定業務所需出席費80千元及稿費326千元。</p> <p>(10)物品1,309千元：</p> <p><1>消耗品504千元，係各項事務用品、辦公用品等經費。</p> <p><2>非消耗品588千元，係監理所、站陳設、事務用具等經費。</p> <p><3>監理所、站考驗車油料217千元。</p> <p>(11)一般事務費23,054千元：</p> <p><1>印製定檢通知、逾檢及違規裁決書等經費593千元。</p> <p><2>監理所、站環境佈置、場地清潔及保全等經費2,901千元。</p> <p><3>酒駕違規、道安講習之場地佈置、教材及通知等事務經費1,325千元。</p> <p><4>駐站公庫津貼4,114千元。</p> <p><5>辦理車輛動員準備作業費55千元。</p> <p><6>道路及交通安全活動宣導等經費537千元。(業務宣導經費)</p> <p><7>違反公路法及強制汽車責任險之法院執行費485千元。</p> <p><8>銷毀拼裝車工資及保管經費84千元。</p> <p><9>委託代收汽、機車燃料使用費手續費11,421千元。</p> <p><10>印製汽、機車燃料使用費繳款書、催繳繳款書及處分書等(含撕、摺、黏)876千元。</p>

高雄區監理所
歲出計畫提要及分支計畫概況表
中華民國109年度

經資門併計

單位：新臺幣千元

工作計畫名稱及編號		預算金額	
5829711000 公路及監理業務管理		110,092	
分支計畫及用途別科目	金額	承辦單位	說明
			<p><11>辦理車輛行車事故鑑定業務所需事務經費395千元。</p> <p><12>監理人員工作服268千元。</p> <p>(12)房屋建築養護費1,350千元，係監理所、站辦公室、檢驗室、考驗場及候考室等整修維護費。</p> <p>(13)車輛及辦公器具養護費430千元。</p> <p>(14)設施及機械設備養護費2,504千元：</p> <p><1>各項考檢設備等設施養護費1,372千元。</p> <p><2>道安講習電視、錄影機等設備修護費447千元。</p> <p><3>辦理車輛檢驗儀器校正經費685千元。</p> <p>(15)國內旅費5,820千元：</p> <p><1>下鄉考照差旅費439千元。</p> <p><2>汽車路邊檢查及聯合稽查小組等差旅費3,045千元。</p> <p><3>駕訓班、代檢廠抽查及派督考複查等差旅費390千元。</p> <p><4>運輸業督導考核差旅費238千元。</p> <p><5>燃料費徵收核帳開會及其他業務聯繫等差旅費68千元。</p> <p><6>移送法院強制執行案件相關業務人員差旅費464千元。</p> <p><7>道安講習平時、年終督導及師資研習班講習等差旅費158千元。</p> <p><8>辦理車輛行車事故鑑定業務等差旅費167千元。</p> <p><9>其他因公出差、業務聯繫、督導考核及開會等差旅費851千元。</p> <p>(16)運費58千元，係下鄉巡迴服務作業器具搬運及沒入收購拼裝車運至工廠等運雜費。</p> <p>(17)短程車資25千元。</p> <p>2.設備及投資2,559千元：</p> <p>(1)房屋建築及設備費777千元，係監理所、站辦公室、考驗場、檢驗場、候考室、停車棚(場)等零星工程經費。</p>

高雄區監理所
歲出計畫提要及分支計畫概況表
中華民國109年度

經資門併計

單位：新臺幣千元

工作計畫名稱及編號		預算金額	
5829711000 公路及監理業務管理		110,092	
分支計畫及用途別科目	金額	承辦單位	說明
03 資訊管理	2,263	高雄區監理所	(2)雜項設備費1,782千元，係購置消防設備、切牌機、撕摺封事務機、筆試作業設備、道安講習設備及汽機車考驗用之不斷電系統、監視系統等設備或改善經費。
2000 業務費	2,209		3.獎補助費136千元：
2003 教育訓練費	5		(1)獎勵及慰問136千元，係監理義務志工獎勵金(含誤餐、車資等)。
2009 通訊費	680		辦理資訊管理業務經費，計編列2,263千元。項目如下：
2018 資訊服務費	582		1.業務費2,209千元：
2051 物品	882		(1)教育訓練費5千元，係資訊教育訓練經費。
2072 國內旅費	60		(2)通訊費680千元：
3000 設備及投資	54		<1>數據通訊費640千元。
3030 資訊軟硬體設備費	54		<2>一般通訊費40千元，係機房電話費等。
			(3)資訊服務費582千元，係資訊操作維護費：
			<1>電腦軟、硬體及應用系統維護費184千元。
			<2>機房相關設備維護費211千元。
			<3>區域網路及連線設備維護費187千元。
			(4)物品882千元：
			<1>消耗品877千元，係購置電腦作業用品等經費。
			<2>非消耗品5千元，係購置電腦維護及網路線路檢驗等相關工具。
			(5)國內旅費60千元，係資訊業務連繫、督導及開會等差旅費。
			2.設備及投資54千元：
			(1)資訊軟硬體設備費54千元：
			<1>硬體設備費54千元，係購置個人電腦等經費。
04 公路車輛機械管理	3,086	高雄區監理所	辦理車輛及機械管理業務經費，計編列3,086千元。項目如下：
2000 業務費	1,926		1.業務費1,926千元：
2021 其他業務租金	2		(1)其他業務租金2千元，係電動機車電池租
2024 稅捐及規費	692		

高雄區監理所
歲出計畫提要及分支計畫概況表
中華民國109年度

經資門併計

單位：新臺幣千元

工作計畫名稱及編號		預算金額	
5829711000 公路及監理業務管理		110,092	
分支計畫及用途別科目	金額	承辦單位	說明
2027 保險費	289		賃費。
2051 物品	552		(2)稅捐及規費692千元：
2066 車輛及辦公器具養護費	391		<1>稅捐374千元，係車輛牌照稅。
3000 設備及投資	1,160		<2>規費318千元，係車輛汽燃費278千元及檢驗費40千元。
3020 機械設備費	200		(3)保險費289千元，係車輛保險費。
3025 運輸設備費	960		(4)物品552千元：
			<1>消耗品200千元，係車輛機械油脂及燃料。
			<2>油料344千元，係公務車輛及機械油料等。
			<3>非消耗品8千元，係電動機車隨車電池充電器。
			(5)車輛及辦公器具養護費391千元，係車輛養護費。
			2.設備及投資1,160千元：
			(1)機械設備費200千元，係零星機具設備費。
			(2)運輸設備費960千元：
			<1>7人座小客貨兩用車(逾15年)汰換1輛820千元(0026-GP)。
			<2>重型電動機車(不含電池)汰換2輛140千元(P3S-159、350-JWL)。

高雄區監理所
各項費用彙計表
中華民國109年度

單位：新臺幣千元

工作計畫名稱及編號 第一、二級用途別 科目名稱及編號	5829710100 一般行政	5829711000 公路及監理業 務管理				合 計
合 計	270,846	110,092				380,938
1000 人事費	270,532	-				270,532
1015 法定編制人員待遇	138,609	-				138,609
1020 約聘僱人員待遇	41,899	-				41,899
1025 技工及工友待遇	3,067	-				3,067
1030 獎金	33,124	-				33,124
1035 其他給與	5,272	-				5,272
1040 加班值班費	7,682	-				7,682
1045 退休退職給付	30	-				30
1050 退休離職儲金	15,383	-				15,383
1055 保險	25,466	-				25,466
2000 業務費	122	106,183				106,305
2003 教育訓練費	-	88				88
2006 水電費	-	6,698				6,698
2009 通訊費	-	40,723				40,723
2018 資訊服務費	-	582				582
2021 其他業務租金	-	833				833
2024 稅捐及規費	-	787				787
2027 保險費	64	382				446
2030 兼職費	-	199				199
2033 臨時人員酬金	-	17,546				17,546
2036 按日按件計資酬金	-	1,910				1,910
2051 物品	-	2,743				2,743
2054 一般事務費	-	23,054				23,054
2063 房屋建築養護費	-	1,350				1,350
2066 車輛及辦公器具養護費	-	821				821
2069 設施及機械設備養護費	-	2,504				2,504
2072 國內旅費	-	5,880				5,880
2081 運費	-	58				58
2084 短程車資	-	25				25
2093 特別費	58	-				58

高雄區監理所
各項費用彙計表
中華民國109年度

單位：新臺幣千元

工作計畫名稱及編號 第一、二級用途別 科目名稱及編號	5829710100 一般行政	5829711000 公路及監理業 務管理				合 計
3000 設備及投資	-	3,773				3,773
3010 房屋建築及設備費	-	777				777
3020 機械設備費	-	200				200
3025 運輸設備費	-	960				960
3030 資訊軟硬體設備費	-	54				54
3035 雜項設備費	-	1,782				1,782
4000 獎補助費	192	136				328
4085 獎勵及慰問	192	136				328

高雄區監理所
人事費彙計表
中華民國109年度

單位：新臺幣千元

人 事 費 別	金 額	說 明
一、民意代表待遇	-	
二、政務人員待遇	-	
三、法定編制人員待遇	138,609	
四、約聘僱人員待遇	41,899	
五、技工及工友待遇	3,067	
六、獎金	33,124	
七、其他給與	5,272	
八、加班值班費	7,682	
九、退休退職給付	30	
十、退休離職儲金	15,383	
十一、保險	25,466	
十二、調待準備	-	
合 計	270,532	

高雄區
預算員額
中華民國

科 目				員 額 (單位：														
款	項	目	節	名 稱	職 員		警 察		法 警		駐 警		工 友		技 工		駕 駛	
					本年度	上年度	本年度	上年度	本年度	上年度	本年度	上年度	本年度	上年度	本年度	上年度	本年度	上年度
14	6		1	0029000000 交通部主管														
				0029710000 公路總局及所屬	209	211	-	-	-	-	-	-	6	6	-	-	-	-
				5829710100 一般行政	209	211	-	-	-	-	-	-	6	6	-	-	-	-

· 監理所
· 明細表
109年度

單位：新臺幣千元

人 員 數 量								年 需 經 費			說 明
聘 用		約 僱		駐外雇員		合 計		本 年 度	上 年 度	比 較	
本 年 度	上 年 度	本 年 度	上 年 度	本 年 度	上 年 度	本 年 度	上 年 度				
-	-	98	100	-	-	313	317	262,850	263,195	-345	本年度以業務費於公路及監理業務管理計畫項下預計進用臨時人員49人17,546千元及承攬人力28人12,208千元，合計經費29,754千元。
-	-	98	100	-	-	313	317	262,850	263,195	-345	

高雄區監理所 公務車輛明細表

中華民國109年度

單位：新臺幣千元

車輛數	車輛種類	乘客人數 不含司機	購置 年月	汽缸總排氣量 (立方公分)	油料費			養護費	其 他	備 註
					數量(公升)	單價(元)	金額			
合計					6,672		194	391	941	
	現有車輛：									
1	小客車(稽查車)	4	101.04	1,997	1,668	29.00	48.4	51	20	4291-H3
1	小客車(稽查車)	4	101.04	1,997	1,668	29.00	48.4	51	20	4292-H3
1	小客貨兩用車	7	92.06	2,350					17	0026-GP,109年12月汰換
1	小客貨兩用車	7	94.01	2,350					17	1027-ME
1	小客貨兩用車	7	94.01	2,350					17	1028-ME
1	小客貨兩用車	7	94.01	2,350					17	1029-ME
1	小客貨兩用車	7	104.05	2,351	1,668	29.00	48.4	34	20	AKP-3927
1	小客貨兩用車	7	105.06	2,351	1,668	29.00	48.4	26	20	AND-6710
1	考驗小型車	4	86.08	1,498				8	19	N9-4737,109年12月汰換
1	考驗小型車	4	86.08	1,840				8	24	7S-0350,109年12月汰換
1	考驗小型車	4	87.12	1,587				8	19	E4-6096
1	考驗小型車	4	88.07	1,497				8		(KPC-7607)
1	考驗小型車	4	107.11	1,798				3	19	AZT-2920
1	考驗小型車	4	92.08	1,497				8	19	7V-9287
1	考驗小型車	4	94.06	1,999				8	24	3419-MF
1	考驗小型車	4	95.05	1,834				8	24	3706-NY
1	考驗小型車	4	95.05	1,834				8	24	3707-NY
1	考驗小型車	4	98.06	1,798				8	19	3489-VA
1	考驗小型車	4	99.04	1,798				8	19	4799-ZQ
1	考驗小型車	4	103.04	1,596				7	19	AHY-3856
1	考驗小型車	4	103.04	1,596				7	19	AHY-3857
1	考驗小型車	4	103.07	1,597				7	19	AJA-3109
1	考驗小型車	4	103.07	1,597				7	19	AJA-3110
1	考驗小型車	4	105.10	1,998				5	24	APH-3651
1	考驗小型車	4	105.11	1,998				5	24	APJ-0876
1	考驗小型車	4	106.06	1,798				5	19	ATP-0820
1	考驗小型車	4	106.06	1,798				5	19	ATP-0821
1	考驗小型車	4	107.06	1,798				3	19	AWD-3721
1	考驗小型車	4	108.12	1497				3	19	(KPC-7503),108年12月汰換
1	考驗小型車	4	108.12	1578				3	19	(KPC-7504),108年12月汰換
1	考驗小型車	4	108.12	1497				3	19	(KPC-7605),108年12月汰換
1	考驗大客車	40	94.08	7,961				8	37	901-WD
1	考驗大客車	40	95.09	7,790				8	36	WX-132
1	考驗大客車	36	102.11	7,640				8	36	953-WD
1	考驗大客車	40	106.10	7,684				5	36	529-WG
1	考驗大客車	40	108.12	9419				3	39	WV-411,108年12月汰換
1	考驗大貨車	2	96.12	7,684				8	40	018-XY
1	考驗大貨車	2	100.12	7,684				8	40	398-N6
1	考驗大貨車	2	104.07	6,403				7	35	283-T8
1	考驗大貨車	2	108.12	6728				3	36	(KT-7600),108年12月汰換
1	考驗曳引車	2	94.09	12,913				8		(TT-1795)
1	考驗拖車		103.07					7		01-F8
1	考驗重型機車	1	95.06	125				2	1	P3S-159,109年12月汰換為重型 電動機車(不含電池)
4	考驗重型機車	1	99.06	125				7	5	350-JWL,109年12月汰換為重型 電動機車(不含電池) 351-JWL 352-JWL 355-JWL
1	考驗重型機車	1	104.05	150				2	2	800-THH
1	考驗重型機車	1	107.09	150				2	2	MTC-0155

附錄十二、臺北市區監理所

臺北市區監理所

目次

中華民國 109 年度

	頁次
一、歲出計畫提要及分支計畫概況表.....	395~400
二、各項費用彙計表.....	401~402
三、人事費彙計表.....	403
四、預算員額明細表.....	404~405
五、公務車輛明細表.....	406~407

臺北市區監理所
歲出計畫提要及分支計畫概況表
中華民國109年度

經資門併計

單位：新臺幣千元

工作計畫名稱及編號	5829710100 一般行政	預算金額	338,711
-----------	-----------------	------	---------

計畫內容：
依據事務管理各手冊規定，辦理經常性之行政工作。

預期成果：
有效推行行政工作及提高行政效率。

分支計畫及用途別科目	金額	承辦單位	說明
01 人員維持	338,225	臺北市區監理所	職員281人、駐警12人、工友9人、技工20人、聘用1人及約僱人員87人，合計410人之有關人事費，計編列338,225千元。項目如下： 1.法定編制人員待遇177,660千元，係職員待遇及公務人員考試錄取占缺訓練人員支領之薪俸。 2.約聘僱人員待遇37,423千元。 3.技工及工友待遇15,266千元。 4.獎金52,521千元，係職員及工友之考績獎金25,246千元、特殊公勳獎賞42千元、支領月退休金人員年終慰問377千元及員工之年終工作獎金等26,856千元。 5.其他給與5,698千元，係休假補助費等。 6.加班值班費7,280千元： (1)超時加班費2,556千元。 (2)職員及工友之不休假加班費4,724千元。 7.退休退職給付526千元，係技工及工友退職給付提撥不敷數。 8.退休離職儲金17,842千元： (1)公務人員提撥金14,506千元。 (2)約聘僱人員提撥金2,434千元。 (3)技工及工友提撥金902千元。 9.保險24,009千元，係健保保險補助14,182千元、公保保險補助5,511千元及勞保保險補助4,316千元。
1000 人事費	338,225		
1015 法定編制人員待遇	177,660		
1020 約聘僱人員待遇	37,423		
1025 技工及工友待遇	15,266		
1030 獎金	52,521		
1035 其他給與	5,698		
1040 加班值班費	7,280		
1045 退休退職給付	526		
1050 退休離職儲金	17,842		
1055 保險	24,009		
02 基本行政工作維持	486	臺北市區監理所	辦理一般行政業務經費，計編列486千元。項目如下： 1.業務費144千元： (1)保險費86千元，係辦公房舍火險等保費。 (2)特別費58千元，係首長之特別費。 2.獎補助費342千元： (1)獎勵及慰問342千元，係退休(職)人員三節慰問金。
2000 業務費	144		
2027 保險費	86		
2093 特別費	58		
4000 獎補助費	342		
4085 獎勵及慰問	342		

臺北市區監理所
歲出計畫提要及分支計畫概況表
中華民國109年度

經資門併計

單位：新臺幣千元

工作計畫名稱及編號	5829711000 公路及監理業務管理	預算金額	147,223
-----------	----------------------	------	---------

計畫內容：

1. 專責辦理各項公路監理行政工作業務。
2. 依據公路法、道路交通安全規則、強制汽車責任保險法、道路管理處罰條例、汽車燃料使用費徵收及分配辦法，辦理車輛行車事故鑑定、車輛與駕駛人證照及考、檢驗等相關業務。
3. 資訊管理：
 - (1) 操作第3代公路監理資訊系統(MVDIS)及行政業務已開發之各子系統。
 - (2) 辦理員工資訊安全教育訓練工作。
 - (3) 推動智慧政府行動方案相關業務。
4. 辦理考驗車等保養修護。

預期成果：

1. 有效推行監理行政，促進交通安全及協助維持社會秩序。
2. 有效執行交通管理法規，對於不依法繳納科處罰鍰義務者，以強制執行方法使之履行義務，並貫徹交通法令，促進國民遵守交通法規，維護交通秩序。
3. 灌輸駕駛人交通知識及品德素養，促進駕駛人重視行車秩序與安全。
4. 將汽、機車車籍、駕駛人基本資料、規費徵收及工程與行政等業務，納入電腦資訊系統處理，完成資訊化，縮短作業流程，減少人工作業，提高作業效率並增進服務品質。
5. 積極配合行政資訊網路之使用，並規劃資訊化整體服務系統，加速上網以達到電子化政府之目標。

分支計畫及用途別科目	金額	承辦單位	說 明
01 監理業務	141,293	臺北市區監理所	辦理公路監理業務經費，計編列141,293千元。
2000 業務費	138,853		。項目如下：
2003 教育訓練費	82		1. 業務費138,853千元：
2006 水電費	4,698		(1) 教育訓練費82千元，係現職員工教育訓練所需相關經費。
2009 通訊費	45,309		(2) 水電費4,698千元，係監理所、站水費148千元、電費4,545千元及瓦斯等5千元。
2012 土地租金	43,367		(3) 通訊費45,309千元：
2021 其他業務租金	3,759		<1>監理所、站使用數據通訊及網路通訊等經費497千元。
2024 稅捐及規費	366		<2>監理所、站寄發各項通知郵資、電話費及道安講習郵資等16,460千元。
2027 保險費	98		<3>寄發汽、機車之汽車燃料使用費開徵及催繳郵資等28,152千元。
2030 兼職費	199		<4>車輛行車事故鑑定業務所需郵資等200千元。
2033 臨時人員酬金	7,103		(4) 土地租金43,367千元，係臺北市區監理所與士林監理站土地租金。
2036 按日按件計資酬金	1,411		(5) 其他業務租金3,759千元：
2051 物品	2,209		<1>臺北市區監理所(含士林監理站)辦公房屋租金3,089千元，租用面積13,846.58平方公尺、使用人數312人，係辦公室、服務櫃檯、考驗場、檢驗線、道安講習教室及民眾等候區等公共使用區。
2054 一般事務費	23,846		<2>監理所、站影印機等租金670千元。
2063 房屋建築養護費	750		(6) 稅捐及規費366千元：
2066 車輛及辦公器具養護費	507		<1>監理所、站各類稅捐20千元。
2069 設施及機械設備養護費	3,481		
2072 國內旅費	1,575		
2081 運費	68		
2084 短程車資	25		
3000 設備及投資	2,255		
3010 房屋建築及設備費	930		
3035 雜項設備費	1,325		

臺北市區監理所
歲出計畫提要及分支計畫概況表
中華民國109年度

經資門併計

單位：新臺幣千元

工作計畫名稱及編號	5829711000 公路及監理業務管理	預算金額	147,223
分支計畫及用途別科目	金額	承辦單位	說明
4000 獎補助費	185		<2>監理所、站各類規費346千元。
4080 損失及賠償	1		(7)保險費98千元：
4085 獎勵及慰問	184		<1>監理所、站志工意外險保費63千元。
			<2>監理所、站現金運送及窗口人員等保費35千元。
			(8)兼職費199千元，係辦理車輛行車事故鑑定業務所需兼職費。
			(9)臨時人員酬金7,103千元，係監理所、站臨時人員之相關經費。
			(10)按日按件計資酬金1,411千元：
			<1>委請專業律師等所需之經費60千元。
			<2>公路汽車客運審議會等學者專家出席費72千元。
			<3>聘學者專家授課、演講及各所、站道安講習等鐘點費379千元。
			<4>為辦理酒駕違規專班、酒駕再犯專班、初考領駕照講習班等授課講師鐘點費870千元。
			<5>辦理車輛行車事故鑑定業務所需出席費30千元。
			(11)物品2,209千元：
			<1>消耗品1,046千元，係各項事務用品、辦公用品等經費。
			<2>非消耗品777千元，係監理所、站陳設事務用具等經費。
			<3>監理所、站考驗車油料386千元。
			(12)一般事務費23,846千元：
			<1>印製定檢通知、逾檢及違規裁決書812千元。
			<2>監理所、站環境佈置、場地清潔及保全等經費4,062千元。
			<3>酒駕違規、道安講習之場地佈置、教材及通知等事務經費1,437千元。
			<4>駐站公庫津貼3,726千元。
			<5>辦理車輛動員準備作業費41千元。
			<6>道路及交通安全活動、宣導等經費519千元。(業務宣導經費)
			<7>違反公路法及強制汽車責任險之法院

臺北市區監理所
歲出計畫提要及分支計畫概況表
中華民國109年度

經資門併計

單位：新臺幣千元

工作計畫名稱及編號	5829711000 公路及監理業務管理	預算金額	147,223
分支計畫及用途別科目	金額	承辦單位	說明
			<p>執行費1,257千元。</p> <p><8>委託代收汽、機車燃料使用費手續費1,139千元。</p> <p><9>印製汽、機車燃料使用費繳款書、催繳繳款書及處分書等(含撕、摺、黏)762千元。</p> <p><10>監理人員工作服91千元。</p> <p>(13)房屋建築養護費750千元，係監理所、站辦公室、檢驗室、考驗場及候考室等整修維護費。</p> <p>(14)車輛及辦公器具養護費507千元。</p> <p>(15)設施及機械設備養護費3,481千元：</p> <p><1>各項考檢設備等設施養護費1,204千元。</p> <p><2>道安講習電視、錄影機等設備修護費1,093千元。</p> <p><3>辦理車輛檢驗儀器校正經費1,011千元。</p> <p><4>各項機電設備養護等經費173千元。</p> <p>(16)國內旅費1,575千元：</p> <p><1>下鄉考照差旅費55千元。</p> <p><2>汽車路邊檢查及聯合稽查小組等差旅費923千元。</p> <p><3>駕訓班、代檢廠抽查及派督考複查等差旅費122千元。</p> <p><4>運輸業督導考核差旅費44千元。</p> <p><5>燃料費徵收核帳開會及其他業務聯繫等差旅費66千元。</p> <p><6>移送法院強制執行案件相關業務人員差旅費56千元。</p> <p><7>道安講習平時、年終督導及師資研習班講習等差旅費39千元。</p> <p><8>其他因公出差、業務聯繫、督導考核及開會等差旅費270千元。</p> <p>(17)運費68千元，係下鄉巡迴服務作業器具搬運及沒入收購拼裝車運至工廠等運雜費。</p> <p>(18)短程車資25千元。</p>

臺北市區監理所
歲出計畫提要及分支計畫概況表
中華民國109年度

經資門併計

單位：新臺幣千元

工作計畫名稱及編號		預算金額	
5829711000 公路及監理業務管理		147,223	
分支計畫及用途別科目	金額	承辦單位	說明
03 資訊管理	2,662	臺北市區監理所	2.設備及投資2,255千元： (1)房屋建築及設備費930千元，係監理所、站辦公室、考驗場、檢驗場、候考室、停車棚(場)等零星工程經費。 (2)雜項設備費1,325千元，係購置消防設備、切牌機、撕摺封事務機、筆試作業設備、道安講習設備及汽機車考驗用之不斷電系統、監視系統等設備或改善經費。
2000 業務費	2,608		3.獎補助費185千元： (1)損失及賠償1千元，係監理所、站保管車輛等損失及賠償費。 (2)獎勵及慰問184千元，係監理義務志工獎勵金(含誤餐、車資等)。
2003 教育訓練費	5		辦理資訊管理業務經費，計編列2,662千元。
2009 通訊費	680		項目如下：
2018 資訊服務費	564		1.業務費2,608千元：
2051 物品	1,299		(1)教育訓練費5千元，係資訊教育訓練經費。
2072 國內旅費	60		(2)通訊費680千元：
3000 設備及投資	54		<1>數據通訊費640千元。
3030 資訊軟硬體設備費	54		<2>一般通訊費40千元，係機房電話費等。
			(3)資訊服務費564千元，係資訊操作維護費：
			<1>電腦軟、硬體及應用系統維護費166千元。
			<2>機房相關設備維護費211千元。
			<3>區域網路及連線設備維護費187千元。
			(4)物品1,299千元：
			<1>消耗品1,294千元，係購置電腦作業用品等經費。
			<2>非消耗品5千元，係購置電腦維護及網路線路檢驗等相關工具。
			(5)國內旅費60千元，係資訊業務連繫、督導及開會等差旅費。
			2.設備及投資54千元：
			(1)資訊軟硬體設備費54千元：

臺北市區監理所
歲出計畫提要及分支計畫概況表
中華民國109年度

經資門併計

單位：新臺幣千元

工作計畫名稱及編號		預算金額	
5829711000 公路及監理業務管理		147,223	
分支計畫及用途別科目	金額	承辦單位	說明
04 公路車輛機械管理	3,268	臺北市區監理所	<p><1>硬體設備費54千元，係購置個人電腦等經費。</p> <p>辦理車輛及機械管理業務經費，計編列3,268千元。項目如下：</p> <p>1.業務費2,178千元：</p> <p>(1)水電費4千元，係電動汽車電費。</p> <p>(2)其他業務租金11千元，係電動機車電池租賃費。</p> <p>(3)稅捐及規費862千元：</p> <p><1>稅捐463千元，係車輛牌照稅。</p> <p><2>規費399千元，係車輛汽燃費368千元及檢驗費31千元。</p> <p>(4)保險費374千元，係車輛保險費。</p> <p>(5)物品369千元：</p> <p><1>消耗品100千元，係車輛機械油脂及燃料。</p> <p><2>油料269千元，係公務車輛及機械油料等。</p> <p>(6)車輛及辦公器具養護費558千元，係車輛養護費。</p> <p>2.設備及投資1,090千元：</p> <p>(1)運輸設備費820千元，係7人座小客貨兩用車(逾15年)汰換1輛(U9-5088)。</p> <p>(2)雜項設備費270千元，係購置電動汽車充電樁設備費(含設置工程費)。</p>
2000 業務費	2,178		
2006 水電費	4		
2021 其他業務租金	11		
2024 稅捐及規費	862		
2027 保險費	374		
2051 物品	369		
2066 車輛及辦公器具養護費	558		
3000 設備及投資	1,090		
3025 運輸設備費	820		
3035 雜項設備費	270		

**臺北市區監理所
各項費用彙計表**
中華民國109年度

單位：新臺幣千元

工作計畫名稱及編號 第一、二級用途別 科目名稱及編號	5829710100 一般行政	5829711000 公路及監理業 務管理				合 計
合 計	338,711	147,223				485,934
1000 人事費	338,225	-				338,225
1015 法定編制人員待遇	177,660	-				177,660
1020 約聘僱人員待遇	37,423	-				37,423
1025 技工及工友待遇	15,266	-				15,266
1030 獎金	52,521	-				52,521
1035 其他給與	5,698	-				5,698
1040 加班值班費	7,280	-				7,280
1045 退休退職給付	526	-				526
1050 退休離職儲金	17,842	-				17,842
1055 保險	24,009	-				24,009
2000 業務費	144	143,639				143,783
2003 教育訓練費	-	87				87
2006 水電費	-	4,702				4,702
2009 通訊費	-	45,989				45,989
2012 土地租金	-	43,367				43,367
2018 資訊服務費	-	564				564
2021 其他業務租金	-	3,770				3,770
2024 稅捐及規費	-	1,228				1,228
2027 保險費	86	472				558
2030 兼職費	-	199				199
2033 臨時人員酬金	-	7,103				7,103
2036 按日按件計資酬金	-	1,411				1,411
2051 物品	-	3,877				3,877
2054 一般事務費	-	23,846				23,846
2063 房屋建築養護費	-	750				750
2066 車輛及辦公器具養護費	-	1,065				1,065
2069 設施及機械設備養護費	-	3,481				3,481
2072 國內旅費	-	1,635				1,635
2081 運費	-	68				68
2084 短程車資	-	25				25

**臺北市區監理所
各項費用彙計表**
中華民國109年度

單位：新臺幣千元

工作計畫名稱及編號 第一、二級用途別 科目名稱及編號	5829710100 一般行政	5829711000 公路及監理業 務管理				合 計
2093 特別費	58	-				58
3000 設備及投資	-	3,399				3,399
3010 房屋建築及設備費	-	930				930
3025 運輸設備費	-	820				820
3030 資訊軟硬體設備費	-	54				54
3035 雜項設備費	-	1,595				1,595
4000 獎補助費	342	185				527
4080 損失及賠償	-	1				1
4085 獎勵及慰問	342	184				526

臺北市區監理所
人事費彙計表
中華民國109年度

單位：新臺幣千元

人 事 費 別	金 額	說 明
一、民意代表待遇	-	
二、政務人員待遇	-	
三、法定編制人員待遇	177,660	
四、約聘僱人員待遇	37,423	
五、技工及工友待遇	15,266	
六、獎金	52,521	
七、其他給與	5,698	
八、加班值班費	7,280	
九、退休退職給付	526	
十、退休離職儲金	17,842	
十一、保險	24,009	
十二、調待準備	-	
合 計	338,225	

臺北市區
預算員額
中華民國

科 目				員 額 (單位：														
款	項	目	節	名 稱	職 員		警 察		法 警		駐 警		工 友		技 工		駕 駛	
					本年度	上年度	本年度	上年度	本年度	上年度	本年度	上年度	本年度	上年度	本年度	上年度	本年度	上年度
14	6		1	0029000000 交通部主管														
				0029710000 公路總局及所屬	281	281	-	-	-	-	12	13	9	9	20	23	-	-
				5829710100 一般行政	281	281	-	-	-	-	12	13	9	9	20	23	-	-

監理所
明細表

109年度

單位：新臺幣千元

人 員 費 用 明 細 表 (人 員)								年 需 經 費			說 明
聘 用		約 僱		駐外雇員		合 計		本 年 度	上 年 度	比 較	
本 年 度	上 年 度	本 年 度	上 年 度	本 年 度	上 年 度	本 年 度	上 年 度				
1	1	87	87	-	-	410	414	330,945	332,968	-2,023	本年度以業務費於公路及監理業務管理計畫項下預計進用臨時人員21人7,103千元及承攬人力33人14,666千元，合計經費21,769千元。
1	1	87	87	-	-	410	414	330,945	332,968	-2,023	

臺北市區監理所 公務車輛明細表

中華民國109年度

單位：新臺幣千元

車輛數	車輛種類	乘客人數 不含司機	購置 年月	汽缸總排氣量 (立方公分)	油料費			養護費	其 他	備 註
					數量(公升)	單價(元)	金額			
合計					8,964		260	558	1,205	
	現有車輛：									
1	小客車(稽查車)	4	92.04	1,999					17	9E-7109,109年12月汰換為電動汽車(含電池)
1	小客車(稽查車)	4	92.04	1,999					17	9E-2108,109年12月汰換為電動汽車(含電池)
1	小客車	4	91.07	1,598					12	8D-8591,109年12月汰換為電動汽車(含電池)
1	小客車	4	98.06	1,794	1,668	29.00	48.4	51	15	2089-UX
1	小客貨兩用車	7	92.06	2,350					17	U9-5088,109年12月汰換
1	小客貨兩用車	7	94.11	2,350	1,668	29.00	48.4	51	20	1839-ED
1	小客貨兩用車	7	94.11	2,350	1,668	29.00	48.4	51	20	5638-DA
1	小客貨兩用車	7	94.11	2,350	1,668	29.00	48.4	51	20	5639-DA
1	小客貨兩用車	7	102.05	2,351	1,668	29.00	48.4	51	20	AAM-9383
1	考驗小型車	4	107.12	1,299				3	19	BBA-5223
1	考驗小型車	4	81.05	1,171				8	15	WY-0209
1	考驗小型車	4	89.02	1,998				8	24	6F-0482
1	考驗小型車	4	90.05	1,497				8	19	3C-4820
1	考驗小型車	4	90.05	1,497				8	19	3C-4821
1	考驗小型車	4	90.05	1,497				8	19	0026-G7
1	考驗小型車	4	90.09	1,332				8	19	6F-2131
1	考驗小型車	4	90.10	1,275				8	19	6F-2169
1	考驗小型車	4	90.05	1,995				8	24	3C-1336
1	考驗小型車	4	91.07	1,598				8	19	8D-8592
1	考驗小型車	4	91.07	1,598				8	19	8D-8601
1	考驗小型車	4	94.06	1,999				8	24	6668-KM
1	考驗小型車	4	95.05	1,834				8	24	1516-EW
1	考驗小型車	4	97.09	1,598				8	19	2967-QS
1	考驗小型車	4	97.09	1,598				8	19	2968-QS
1	考驗小型車	4	98.05	1,798				8	19	3483-VA
1	考驗小型車	4	99.04	1,798				8	19	0062-G7
1	考驗小型車	4	100.03	1,498				8	19	4759-YJ
1	考驗小型車	4	103.11	1,499				7	19	AKA-2572
1	考驗小型車	4	103.11	1,499				7	19	AKA-2573
1	考驗小型車	4	106.05	1,499				5	19	ATB-0632
1	考驗小型車	4	106.07	1,299				5	19	ATE-0631
1	考驗小型車	4	106.07	1,299				5	19	ATE-0637
1	考驗小型車	4	106.07	1,299				5	19	ATE-0638
1	考驗小型車	4	106.07	1,299				5	19	ATE-0587
1	考驗小型車	4	107.08	1,299				3	19	AXF-8275
1	考驗小型車	4	107.05	1,498				3	19	AXC-8531
1	考驗小型車	4	107.05	1,498				3	19	AXC-8532
1	考驗小型車	4	107.06	1,798				3	19	AWD-3710
1	考驗小型車	4	108.12	1587				3	19	(KPC-7570),108年12月汰換
1	考驗小型車	4	108.12	1597				3	19	WZ-1233,108年12月汰換
1	考驗大客車	40	90.02	7,961				8	37	VZ-037
1	考驗大客車	40	90.12	7,790				8	36	BE-581
1	考驗大客車	40	90.12	7,790				8	36	BE-582
1	考驗大客車	40	100.04	7,640				8	36	151-WE
1	考驗大貨車	2	89.06	7,961				8	41	9E-305,109年12月汰換
1	考驗大貨車	2	89.06	7,961				8	41	9E-306
1	考驗大貨車	2	92.08	7,961				8	41	036-VU
1	考驗大貨車	2	93.12	7,790				8	40	901-UL
1	考驗曳引車	2	90.08	12,882				8	60	BE-618
1	考驗曳引車	2	107.10	12,913				3	60	KEA-1306
1	考驗拖車		85.05					8		EK-30
1	重型機車	1	90.11	124	312	29.0	9	2	1	PZX-146
1	考驗重型機車	1	92.01	125				2	1	BLG-393
1	考驗重型機車	1	93.04	125				2		(KC432217)

臺北市區監理所
公務車輛明細表
中華民國109年度

單位：新臺幣千元

車輛數	車輛種類	乘客人數 不含司機	購置 年月	汽缸總排氣量 (立方公分)	油料費			養護費	其 他	備 註
					數量(公升)	單價(元)	金額			
3	考驗重型機車	1	99.11	125				5	4	020-HKW 021-HKW 022-HKW
1	考驗重型機車	1	100.01	101				2	1	252-JAG
1	考驗重型機車	1	100.06	125				2	1	708-HYN
2	考驗重型機車	1	106.06	124				3	3	ADV-8669 ADV-8670
1	輕型電動機車(含電池)	1	108.12					2	1	PZX-145,108年12月汰換為輕型 電動機車(含電池)
1	重型機車	1	108.12	125	312	29.0	9	2	1	PZX-143,108年12月汰換為重型 機車
1	考驗重型電動機車(不含電池)	1	108.12					2	1	BFP-917,108年12月汰換為重型 電動機車(不含電池)

本 頁 空 白

附錄十三、高雄市區監理所

高 雄 市 區 監 理 所

目 次

中 華 民 國 109 年 度

	頁 次
一、歲出計畫提要及分支計畫概況表.....	411~417
二、各項費用彙計表.....	418~419
三、人事費彙計表.....	421
四、預算員額明細表.....	422~423
五、公務車輛明細表.....	424

高雄市區監理所
歲出計畫提要及分支計畫概況表
中華民國109年度

經資門併計

單位：新臺幣千元

工作計畫名稱及編號	5829710100 一般行政	預算金額	229,931
-----------	-----------------	------	---------

計畫內容：
依據事務管理各手冊規定，辦理經常性之行政工作。

預期成果：
有效推行行政工作及提高行政效率。

分支計畫及用途別科目	金額	承辦單位	說明
01 人員維持	229,630	高雄市區監理所	職員183人、駐警5人、工友5人、技工20人、駕駛2人及約僱人員38人，合計253人之有關人事費，計編列229,630千元。項目如下：
1000 人事費	229,630		
1015 法定編制人員待遇	125,353		1.法定編制人員待遇125,353千元，係職員待遇及公務人員考試錄取占缺訓練人員支領之薪俸。
1020 約聘僱人員待遇	16,340		2.約僱人員待遇16,340千元。
1025 技工及工友待遇	11,402		3.技工及工友待遇11,402千元。
1030 獎金	32,004		4.獎金32,004千元，係職員及工友之考績獎金13,603千元、特殊公勳獎賞28千元、支領月退休金人員年終慰問金37千元及員工之年終工作獎金等18,336千元。
1035 其他給與	4,184		5.其他給與4,184千元，係休假補助費等。
1040 加班值班費	5,574		6.加班值班費5,574千元：
1045 退休退職給付	644		(1)超時加班費1,895千元。
1050 退休離職儲金	18,063		(2)職員及工友之不休假加班費3,309千元。
1055 保險	16,066		(3)值班費370千元。
			7.退休退職給付644千元，係技工及工友退職給付提撥不敷數。
			8.退休離職儲金18,063千元：
			(1)公務人員提撥金15,936千元。
			(2)約聘僱人員提撥金1,266千元。
			(3)技工及工友提撥金861千元。
			9.保險16,066千元，係健保保險補助9,069千元、公保保險補助3,998千元及勞保保險補助2,999千元。
02 基本行政工作維持	301	高雄市區監理所	辦理一般行政業務經費，計編列301千元。項目如下：
2000 業務費	127		1.業務費127千元：
2027 保險費	69		(1)保險費69千元，係辦公房舍火險等保費。
2093 特別費	58		(2)特別費58千元，係首長之特別費。
4000 獎補助費	174		2.獎補助費174千元：
4085 獎勵及慰問	174		(1)獎勵及慰問174千元，係退休(職)人員三節慰問金。

高雄市區監理所
歲出計畫提要及分支計畫概況表
中華民國109年度

經資門併計

單位：新臺幣千元

工作計畫名稱及編號	5829711000 公路及監理業務管理	預算金額	96,039
-----------	----------------------	------	--------

計畫內容：

1. 專責辦理各項公路監理行政工作業務。
2. 依據公路法、道路交通安全規則、強制汽車責任保險法、道路管理處罰條例、汽車燃料使用費徵收及分配辦法，辦理車輛行車事故鑑定、車輛與駕駛人證照及考、檢驗等相關業務。
3. 資訊管理：
 - (1) 操作第3代公路監理資訊系統(MVDIS)及行政業務已開發之各子系統。
 - (2) 辦理員工資訊安全教育訓練工作。
 - (3) 推動智慧政府行動方案相關業務。
4. 辦理考驗車等保養修護。

預期成果：

1. 有效推行監理行政，促進交通安全及協助維持社會秩序。
2. 有效執行交通管理法規，對於不依法繳納科處罰鍰義務者，以強制執行方法使之履行義務，並貫徹交通法令，促進國民遵守交通法規，維護交通秩序。
3. 灌輸駕駛人交通知識及品德素養，促進駕駛人重視行車秩序與安全。
4. 將汽、機車車籍、駕駛人基本資料、規費徵收及工程與行政等業務，納入電腦資訊系統處理，完成資訊化，縮短作業流程，減少人工作業，提高作業效率並增進服務品質。
5. 積極配合行政資訊網路之使用，並規劃資訊化整體服務系統，加速上網以達到電子化政府之目標。

分支計畫及用途別科目	金額	承辦單位	說明
01 監理業務	92,268	高雄市區監理所	辦理公路監理業務經費，計編列92,268千元。
2000 業務費	89,318		項目如下：
2003 教育訓練費	80		1. 業務費89,318千元：
2006 水電費	6,381		(1) 教育訓練費80千元，係現職員工教育訓練所需相關經費。
2009 通訊費	27,623		(2) 水電費6,381千元，係監理所、站水費201千元及電費6,180千元。
2012 土地租金	11,507		(3) 通訊費27,623千元：
2021 其他業務租金	5,788		<1>監理所、站使用數據通訊、網路通訊等經費358千元。
2024 稅捐及規費	25		<2>監理所、站寄發各項通知郵資、電話費、道安講習郵資及移送強制執行案件郵資等7,669千元。
2027 保險費	114		<3>寄發汽、機車之汽車燃料使用費開徵及催繳郵資等19,396千元。
2030 兼職費	199		<4>車輛行車事故鑑定業務所需郵資等200千元。
2033 臨時人員酬金	13,214		(4) 土地租金11,507千元，係高雄市區監理所與苓雅監理站土地租金。
2036 按日按件計資酬金	928		(5) 其他業務租金5,788千元：
2051 物品	1,046		<1>高雄市區監理所(含苓雅監理站)辦公房屋租金5,027千元，租用面積23,273.4平方公尺，使用人數264人，係辦公室、服務櫃檯、考驗場、檢驗線、道安講習教室及民眾等候區等公共使用區。
2054 一般事務費	17,114		<2>監理所、站影印機等租金761千元。
2063 房屋建築養護費	565		(6) 稅捐及規費25千元：
2066 車輛及辦公器具養護費	342		
2069 設施及機械設備養護費	2,169		
2072 國內旅費	2,132		
2081 運費	66		
2084 短程車資	25		
3000 設備及投資	2,700		
3010 房屋建築及設備費	1,000		
3035 雜項設備費	1,700		

高雄市區監理所
歲出計畫提要及分支計畫概況表
中華民國109年度

經資門併計

單位：新臺幣千元

工作計畫名稱及編號	5829711000 公路及監理業務管理	預算金額	96,039
分支計畫及用途別科目	金額	承辦單位	說明
4000 獎補助費	250		<1>監理所、站各類稅捐10千元。
4085 獎勵及慰問	250		<2>監理所、站各類規費15千元。
			(7)保險費114千元：
			<1>監理所、站志工投保意外險保費63千元。
			<2>監理所、站現金運送及窗口人員等保費51千元。
			(8)兼職費199千元，係辦理車輛行車事故鑑定業務所需兼職費。
			(9)臨時人員酬金13,214千元，係監理所、站臨時人員之相關經費。
			(10)按日按件計資酬金928千元：
			<1>委請專業律師等所需之經費50千元。
			<2>公路汽車客運審議會等學者專家出席費18千元。
			<3>聘學者專家授課、演講及各所、站道安講習等鐘點費179千元。
			<4>為辦理酒駕違規專班、酒駕再犯專班、初考領駕照講習班等授課講師鐘點費681千元。
			(11)物品1,046千元：
			<1>消耗品622千元，係各項事務用品、辦公用品等經費。
			<2>非消耗品373千元，係監理所、站陳設、事務用具等經費。
			<3>監理所、站考驗車油料51千元。
			(12)一般事務費17,114千元：
			<1>印製定檢通知、逾檢及違規裁決書等經費430千元。
			<2>監理所、站環境佈置、場地清潔及保全等經費3,251千元。
			<3>酒駕違規、道安講習之場地佈置、教材及通知等事務經費146千元。
			<4>駐站公庫津貼3,129千元。
			<5>辦理車輛動員準備作業費21千元。
			<6>道路及交通安全活動、宣導等經費150千元。(業務宣導經費)
			<7>違反公路法及強制汽車責任險之法院

高雄市區監理所
歲出計畫提要及分支計畫概況表
中華民國109年度

經資門併計

單位：新臺幣千元

工作計畫名稱及編號	5829711000 公路及監理業務管理	預算金額	96,039
分支計畫及用途別科目	金額	承辦單位	說明
			<p>執行費402千元。</p> <p><8>委託代收汽、機車燃料使用費手續費8,319千元。</p> <p><9>印製汽、機車燃料使用費繳款書、催繳繳款書及處分書等(含撕、摺、黏)1,200千元。</p> <p><10>監理人員工作服66千元。</p> <p>(13)房屋建築養護費565千元，係監理所、站辦公室、檢驗室、考驗場及候考室等整修維護費。</p> <p>(14)車輛及辦公器具養護費342千元。</p> <p>(15)設施及機械設備養護費2,169千元：</p> <p><1>各項考檢設備等設施養護費1,318千元。</p> <p><2>道安講習電視、錄影機等設備修護費74千元。</p> <p><3>辦理車輛檢驗儀器校正經費156千元。</p> <p><4>各項機電設備養護等經費621千元。</p> <p>(16)國內旅費2,132千元：</p> <p><1>下鄉考照差旅費128千元。</p> <p><2>汽車路邊檢查及聯合稽查小組等差旅費594千元。</p> <p><3>駕訓班、代檢廠抽查及派督考複查等差旅費131千元。</p> <p><4>運輸業督導考核差旅費142千元。</p> <p><5>燃料費徵收核帳開會及其他業務聯繫等差旅費140千元。</p> <p><6>移送法院強制執行案件相關業務人員差旅費67千元。</p> <p><7>道安講習平時、年終督導及師資研習班講習等差旅費26千元。</p> <p><8>其他因公出差、業務聯繫、督導考核及開會等差旅費904千元。</p> <p>(17)運費66千元，係下鄉巡迴服務作業器具搬運及沒入收購拼裝車運至工廠等運雜費。</p> <p>(18)短程車資25千元。</p> <p>2.設備及投資2,700千元：</p>

高雄市區監理所
歲出計畫提要及分支計畫概況表
中華民國109年度

經資門併計

單位：新臺幣千元

工作計畫名稱及編號	5829711000 公路及監理業務管理	預算金額	96,039
分支計畫及用途別科目	金額	承辦單位	說明
03 資訊管理	1,959	高雄市區監理所	(1)房屋建築及設備費1,000千元，係監理所、站辦公室、考驗場、檢驗場、候考室、停車棚(場)等零星工程經費。 (2)雜項設備費1,700千元，係購置消防設備、切牌機、撕摺封事務機、筆試作業設備、道安講習設備及汽機車考驗用之不斷電系統、監視系統等設備或改善經費。 3.獎補助費250千元： (1)獎勵及慰問250千元，係監理義務志工獎勵金(含誤餐、車資等)。
2000 業務費	1,905		辦理資訊管理業務經費，計編列1,959千元。項目如下：
2003 教育訓練費	5		1.業務費1,905千元：
2009 通訊費	680		(1)教育訓練費5千元，係資訊教育訓練經費。
2018 資訊服務費	548		(2)通訊費680千元：
2051 物品	612		<1>數據通訊費640千元。
2072 國內旅費	60		<2>一般通訊費40千元，係機房電話費等。
3000 設備及投資	54		(3)資訊服務費548千元，係資訊操作維護費：
3030 資訊軟硬體設備費	54		<1>電腦軟、硬體及應用系統維護費150千元。
			<2>機房相關設備維護費211千元。
			<3>區域網路及連線設備維護費187千元。
			(4)物品612千元：
			<1>消耗品607千元，係購置電腦作業用品等經費。
			<2>非消耗品5千元，係購置電腦維護及網路線路檢驗等相關工具。
			(5)國內旅費60千元，係資訊業務連繫、督導及開會等差旅費。
			2.設備及投資54千元：
			(1)資訊軟硬體設備費54千元：
			<1>硬體設備費54千元，係購置個人電腦等經費。
04 公路車輛機械管理	1,812	高雄市區監理所	辦理車輛及機械管理業務經費，計編列1,812

高雄市區監理所
歲出計畫提要及分支計畫概況表
中華民國109年度

經資門併計

單位：新臺幣千元

工作計畫名稱及編號		預算金額	
5829711000 公路及監理業務管理		96,039	
分支計畫及用途別科目	金額	承辦單位	說 明
2000 業務費	992		千元。項目如下：
2006 水電費	14		1.業務費992千元：
2024 稅捐及規費	365		(1)水電費14千元，係電動汽車電費。
2027 保險費	143		(2)稅捐及規費365千元：
2051 物品	209		<1>稅捐201千元，係車輛牌照稅。
2066 車輛及辦公器具養護費	261		<2>規費164千元，係車輛汽燃費148千元及檢驗費16千元。
3000 設備及投資	820		(3)保險費143千元，係車輛保險費。
3025 運輸設備費	820		(4)物品209千元：
			<1>消耗品5千元，係車輛機械油脂及燃料。
			<2>油料204千元，係公務車輛及機械油料等。
			(5)車輛及辦公器具養護費261千元，係車輛養護費。
			2.設備及投資820千元：
			(1)運輸設備費820千元，係7人座小客貨兩用車(逾15年)汰換1輛(ZD-3613)。

高雄市區監理所
歲出計畫提要及分支計畫概況表
中華民國109年度

經資門併計

單位：新臺幣千元

工作計畫名稱及編號	5829719002 營建工程	預算金額	3,944
-----------	-----------------	------	-------

計畫內容：

1.高雄市區監理所苓雅監理站遷建計畫：高市府為推動鐵路地下化後沿線開發作業，提出「機11用地再造案」，該案用地涵蓋苓雅監理站現址房舍，經高市府內部研商決議：「機11用地將規劃為興辦公營出租社會住宅及其他社會福利設施，此為高市府明確政策，請苓雅監理站另尋附近國有土地遷建。」本局為維持高雄地區監理服務品質，另覓地址遷建苓雅站並打造為綠建築監理辦公大樓，提供市民多元便捷的監理服務。

預期成果：

1.高雄市區監理所苓雅監理站遷建計畫：
(1)建立以服務為導向的洽公環境，有效提升政府機關形象。
(2)提升為民服務的品質，促進政府機關之施政效能。
(3)建構環保、節能減碳的辦公大樓，為地球環保盡一份心力。
(4)興建公共設施帶動商業及人潮進駐，活絡區域發展。

分支計畫及用途別科目	金額	承辦單位	說明
01 營建工程	3,944	高雄市區監理所	辦理營繕工程經費，計編列3,944千元。項目如下：
3000 設備及投資	3,944		1.房屋建築及設備費3,944千元：
3010 房屋建築及設備費	3,944		(1)高雄市區監理所苓雅監理站遷建計畫： 本計畫奉行政院108年2月1日院臺交字第1080001084號函核定，總經費373,534千元，期程109至112年度，109年度編列3,944千元（含工程管理費91千元：按施工費提列約2.3%，係依中央政府各機關工程管理費支用要點規定估算，並配合工程結算總價覈實於得提列數額內執行），以後年度預計編列369,590千元。

**高雄市區監理所
各項費用彙計表**
中華民國109年度

單位：新臺幣千元

工作計畫名稱及編號 第一、二級用途別 科目名稱及編號	5829710100 一般行政	5829711000 公路及監理業 務管理	5829719002 營建工程			合 計
合 計	229,931	96,039	3,944			329,914
1000 人事費	229,630	-	-			229,630
1015 法定編制人員待遇	125,353	-	-			125,353
1020 約聘僱人員待遇	16,340	-	-			16,340
1025 技工及工友待遇	11,402	-	-			11,402
1030 獎金	32,004	-	-			32,004
1035 其他給與	4,184	-	-			4,184
1040 加班值班費	5,574	-	-			5,574
1045 退休退職給付	644	-	-			644
1050 退休離職儲金	18,063	-	-			18,063
1055 保險	16,066	-	-			16,066
2000 業務費	127	92,215	-			92,342
2003 教育訓練費	-	85	-			85
2006 水電費	-	6,395	-			6,395
2009 通訊費	-	28,303	-			28,303
2012 土地租金	-	11,507	-			11,507
2018 資訊服務費	-	548	-			548
2021 其他業務租金	-	5,788	-			5,788
2024 稅捐及規費	-	390	-			390
2027 保險費	69	257	-			326
2030 兼職費	-	199	-			199
2033 臨時人員酬金	-	13,214	-			13,214
2036 按日按件計資酬金	-	928	-			928
2051 物品	-	1,867	-			1,867
2054 一般事務費	-	17,114	-			17,114
2063 房屋建築養護費	-	565	-			565
2066 車輛及辦公器具養護費	-	603	-			603
2069 設施及機械設備養護費	-	2,169	-			2,169
2072 國內旅費	-	2,192	-			2,192
2081 運費	-	66	-			66
2084 短程車資	-	25	-			25

高雄市區監理所 各項費用彙計表

中華民國109年度

單位：新臺幣千元

工作計畫名稱及編號 第一、二級用途別 科目名稱及編號	5829710100 一般行政	5829711000 公路及監理業 務管理	5829719002 營建工程			合 計
2093 特別費	58	-	-			58
3000 設備及投資	-	3,574	3,944			7,518
3010 房屋建築及設備費	-	1,000	3,944			4,944
3025 運輸設備費	-	820	-			820
3030 資訊軟硬體設備費	-	54	-			54
3035 雜項設備費	-	1,700	-			1,700
4000 獎補助費	174	250	-			424
4085 獎勵及慰問	174	250	-			424

本 頁 空 白

高雄市區監理所
人事費彙計表
中華民國109年度

單位：新臺幣千元

人 事 費 別	金 額	說 明
一、民意代表待遇	-	
二、政務人員待遇	-	
三、法定編制人員待遇	125,353	
四、約聘僱人員待遇	16,340	
五、技工及工友待遇	11,402	
六、獎金	32,004	
七、其他給與	4,184	
八、加班值班費	5,574	
九、退休退職給付	644	
十、退休離職儲金	18,063	
十一、保險	16,066	
十二、調待準備	-	
合 計	229,630	

：高雄市區
預算員額
中華民國

科 目				員 額 (單位：														
款	項	目	節	名 稱	職 員		警 察		法 警		駐 警		工 友		技 工		駕 駛	
					本年度	上年度	本年度	上年度	本年度	上年度	本年度	上年度	本年度	上年度	本年度	上年度	本年度	上年度
14	6		1	0029000000 交通部主管														
				0029710000 公路總局及所屬	183	183	-	-	-	-	5	5	5	5	20	21	2	2
				5829710100 一般行政	183	183	-	-	-	-	5	5	5	5	20	21	2	2

監理所
明細表

109年度

單位：新臺幣千元

人 員 數 量)								年 需 經 費			說 明
聘 用		約 僱		駐外雇員		合 計		本 年 度	上 年 度	比 較	
本 年 度	上 年 度	本 年 度	上 年 度	本 年 度	上 年 度	本 年 度	上 年 度				
-	-	38	39	-	-	253	255	224,056	226,544	-2,488	本年度以業務費於公路及監理業務管理計畫項下預計進用臨時人員38人13,214千元及承攬人力23人10,570千元，合計經費23,784千元。
-	-	38	39	-	-	253	255	224,056	226,544	-2,488	

高雄市區監理所 公務車輛明細表

中華民國109年度

單位：新臺幣千元

車輛數	車輛種類	乘客人數 不含司機	購置 年月	汽缸總排氣量 (立方公分)	油料費			養護費	其 他	備 註
					數量(公升)	單價(元)	金額			
合計					6,672		194	261	492	
	現有車輛：									
1	小客車(稽查車)	4	95.09	2,378	1,668	29.00	48.4	51	20	5129-XD
1	小客車(稽查車)	4	104.03	1,998	1,668	29.00	48.4	34	20	AKN-2736
1	電動汽車(含電池)	4	108.12					7	3	ZC-1568,108年12月汰換為電動汽車(含電池)
1	小客貨兩用車	7	89.03	2,694					22	ZD-3613,109年12月汰換
1	小客貨兩用車	7	94.01	2,350					17	ZX-1627
1	小客貨兩用車	7	103.05	2,351	1,668	29.00	48.4	34	20	AGJ-2206
1	小客貨兩用車	7	108.12	2,350	1,668	29.00	48.4	9	20	0027-GP,108年12月汰換為小客貨兩用車
1	考驗小型車	4	88.12	1,597				8		(YPC-7645),109年12月汰換
1	考驗小型車	4	89.04	1,597				8	19	ZD-8280
1	考驗小型車	4	93.06	1,584				18	19	4763-GX
1	考驗小型車	4	95.05	1,834				8	24	3708-NY
1	考驗小型車	4	100.09	1,596				8	19	8507-G6
1	考驗小型車	4	100.10	1,597				8	19	1309-K2
1	考驗小型車	4	103.11	1,798				7	19	AKA-0132
1	考驗小型車	4	105.06	1,499				5	19	AND-6203
1	考驗小型車	4	106.06	1,798				5	19	ATP-0615
1	考驗小型車	4	106.07	1,299				5	19	ATE-0583
1	考驗小型車	4	107.05	1,499				3	19	AXD-0672
1	考驗小型車	4	107.08	1,299				3	19	AXF-8303
1	考驗小型車	4	108.12	1498				3	19	P2-9429,108年12月汰換
1	考驗大客車	45	104.12	7,684				7	36	820-WG
1	考驗大貨車	1	105.11	6,403				5	35	KEB-8212
1	考驗曳引車	2	99.06	12,913				8	60	776-BR
1	考驗拖車		89.10					8		42-ZM
3	考驗重型機車	1	99.05	101				5	4	503-ESY 505-ESY 506-ESY
1	考驗重型機車	1	99.06	125				2	1	353-JWL
1	考驗重型機車	1	103.11	124				2	1	872-PTD

附錄十四、材料試驗所

材 料 試 驗 所

目 次

中 華 民 國 109 年 度

	頁 次
一、歲出計畫提要及分支計畫概況表·····	427~430
二、各項費用彙計表·····	431~432
三、人事費彙計表·····	433
四、預算員額明細表·····	434~435
五、公務車輛明細表·····	436

材料試驗所
歲出計畫提要及分支計畫概況表
中華民國109年度

經資門併計

單位：新臺幣千元

工作計畫名稱及編號	5829710100 一般行政	預算金額	40,454
-----------	-----------------	------	--------

計畫內容：
依據事務管理各手冊規定，辦理經常性之行政工作。

預期成果：
有效推行行政工作及提高行政效率。

分支計畫及用途別科目	金額	承辦單位	說明
01 人員維持	40,342	材料試驗所	職員39人及工友2人，合計41人之有關人事費，計編列40,342千元。項目如下：
1000 人事費	40,342		1.法定編制人員待遇27,980千元。
1015 法定編制人員待遇	27,980		2.技工及工友待遇383千元。
1025 技工及工友待遇	383		3.獎金5,784千元，係職員及工友之考績獎金2,581千元、特殊公勳獎賞11千元、支領月退休金人員年終慰問金97千元及員工之年終工作獎金等3,095千元。
1030 獎金	5,784		4.其他給與656千元，係休假補助費等。
1035 其他給與	656		5.加班值班費892千元：
1040 加班值班費	892		(1)超時加班費86千元。
1050 退休離職儲金	2,221		(2)職員及工友之不休假加班費806千元。
1055 保險	2,426		6.退休離職儲金2,221千元：
			(1)公務人員提撥金2,186千元。
			(2)技工及工友提撥金35千元。
			7.保險2,426千元，係健保保險補助1,525千元、公保保險補助724千元及勞保保險補助177千元。
02 基本行政工作維持	112	材料試驗所	辦理一般行政業務經費，計編列112千元。項目如下：
2000 業務費	58		1.業務費58千元：
2093 特別費	58		(1)特別費58千元，係首長之特別費。
4000 獎補助費	54		2.獎補助費54千元：
4085 獎勵及慰問	54		(1)獎勵及慰問54千元，係退休(職)人員三節慰問金。

材料試驗所
歲出計畫提要及分支計畫概況表
中華民國109年度

經資門併計

單位：新臺幣千元

工作計畫名稱及編號	5829711000 公路及監理業務管理	預算金額	9,614
-----------	----------------------	------	-------

計畫內容：
辦理工程材料試驗等相關業務。

預期成果：
配合公路總局執行工程品質管理及支援轄屬各工程單位辦理工程品質抽驗，以確保橋梁及道路工程安全。

分支計畫及用途別科目	金額	承辦單位	說明
03 資訊管理	108	材料試驗所	辦理資訊管理業務經費，計編列108千元。項目如下：
3000 設備及投資	108		1.設備及投資108千元：
3030 資訊軟硬體設備費	108		(1)資訊軟硬體設備費108千元：
			<1>硬體設備費108千元，係購置個人電腦等費用。
04 公路車輛機械管理	284	材料試驗所	辦理車輛及機械管理業務經費，計編列284千元。項目如下：
2000 業務費	284		1.業務費284千元：
2024 稅捐及規費	53		(1)稅捐及規費53千元：
2027 保險費	10		<1>稅捐32千元，係車輛牌照稅。
2051 物品	145		<2>規費21千元，係車輛汽燃費17千元及檢驗費4千元。
2066 車輛及辦公器具養護費	76		(2)保險費10千元，係車輛保險費。
			(3)物品145千元，係公務車輛油料。
			(4)車輛及辦公器具養護費76千元，係車輛養護費。
05 公路養護行政	9,222	材料試驗所	辦理材料試驗等業務經費，計編列9,222千元。項目如下：
2000 業務費	7,472		1.業務費7,472千元：
2003 教育訓練費	40		(1)教育訓練費40千元：
2006 水電費	598		<1>辦理勞工安全衛生訓練等經費25千元。
2009 通訊費	158		<2>派員赴訓練機構接受相關訓練等經費15千元。
2018 資訊服務費	50		(2)水電費598千元，係水費18千元及電費580千元。
2021 其他業務租金	84		(3)通訊費158千元：
2027 保險費	8		<1>數據通訊費50千元，係網路通訊費。
2033 臨時人員酬金	1,040		<2>電話費、公文及試驗報告郵資等108千元。
2036 按日按件計資酬金	47		(4)資訊服務費50千元，係公務網站維護經費。
2051 物品	900		(5)其他業務租金84千元，係影印機等租金。
2054 一般事務費	3,044		
2063 房屋建築養護費	100		
2066 車輛及辦公器具養護費	42		
2069 設施及機械設備養護費	700		

材料試驗所
歲出計畫提要及分支計畫概況表
中華民國109年度

經資門併計

單位：新臺幣千元

工作計畫名稱及編號		預算金額	
5829711000 公路及監理業務管理		9,614	
分支計畫及用途別科目	金額	承辦單位	說明
2072 國內旅費	657		(6)保險費8千元，係房屋建物等保險費。
2081 運費	4		(7)臨時人員酬金1,040千元，係臨時人員之相關經費。
3000 設備及投資	1,750		(8)按日按件計資酬金47千元：
3020 機械設備費	1,500		<1>出席費8千元，係委請專家及學者出席評選委員會之出席費。
3035 雜項設備費	250		<2>講座鐘點費4千元，係辦理勞工安全衛生講習等授課鐘點費。
			<3>講座鐘點費35千元，係辦理訓練聘請講師演講或授課鐘點費。
			(9)物品900千元：
			<1>消耗品680千元，係辦公用品、書籍及試驗器材、材料等經費。
			<2>非消耗品220千元：
			#1.購置反光背心、安全鞋及安全帽等勞安相關用具20千元。
			#2.事務陳設等用具200千元。
			(10)一般事務費3,044千元：
			<1>辦理勞安宣導經費15千元。(業務宣導經費)
			<2>購置交通、安衛、環保法令、勞安衛生標語及辦理交通、安衛、環保與工地觀摩等活動及勞工健檢費40千元。
			<3>辦公廳舍清潔費、保全、美化環境、引苯回收及其他雜支等經費2,989千元。
			(11)房屋建築養護費100千元。
			(12)車輛及辦公器具養護費42千元。
			(13)設施及機械設備養護費700千元，係辦公廳舍、試驗室電氣供電設備、電梯及試驗儀器等設備養護費。
			(14)國內旅費657千元：
			<1>工程施工查核小組差旅費207千元。
			<2>業務聯繫、會議等差旅費450千元。
			(15)運費4千元，係公物搬運費。
			2.設備及投資1,750千元：
			(1)機械設備費1,500千元，係購置實驗室路面材料試驗儀及零星設備等。

材料試驗所
歲出計畫提要及分支計畫概況表
中華民國109年度

經資門併計

單位：新臺幣千元

工作計畫名稱及編號		預算金額	
5829711000 公路及監理業務管理		9,614	
分支計畫及用途別科目	金額	承辦單位	說明
			(2)雜項設備費250千元，係汰換飲水機、冷氣及事務設備等零星設備費。

材料試驗所 各項費用彙計表

中華民國109年度

單位：新臺幣千元

工作計畫名稱及編號 第一、二級用途別 科目名稱及編號	5829710100 一般行政	5829711000 公路及監理業務管理				合 計
合 計	40,454	9,614				50,068
1000 人事費	40,342	-				40,342
1015 法定編制人員待遇	27,980	-				27,980
1025 技工及工友待遇	383	-				383
1030 獎金	5,784	-				5,784
1035 其他給與	656	-				656
1040 加班值班費	892	-				892
1050 退休離職儲金	2,221	-				2,221
1055 保險	2,426	-				2,426
2000 業務費	58	7,756				7,814
2003 教育訓練費	-	40				40
2006 水電費	-	598				598
2009 通訊費	-	158				158
2018 資訊服務費	-	50				50
2021 其他業務租金	-	84				84
2024 稅捐及規費	-	53				53
2027 保險費	-	18				18
2033 臨時人員酬金	-	1,040				1,040
2036 按日按件計資酬金	-	47				47
2051 物品	-	1,045				1,045
2054 一般事務費	-	3,044				3,044
2063 房屋建築養護費	-	100				100
2066 車輛及辦公器具養護費	-	118				118
2069 設施及機械設備養護費	-	700				700
2072 國內旅費	-	657				657
2081 運費	-	4				4
2093 特別費	58	-				58
3000 設備及投資	-	1,858				1,858
3020 機械設備費	-	1,500				1,500
3030 資訊軟硬體設備費	-	108				108
3035 雜項設備費	-	250				250

材料試驗所 各項費用彙計表

中華民國109年度

單位：新臺幣千元

工作計畫名稱及編號 第一、二級用途別 科目名稱及編號	5829710100 一般行政	5829711000 公路及監理業務管理				合 計
4000 獎補助費	54	-				54
4085 獎勵及慰問	54	-				54

材料試驗所
人事費彙計表
中華民國109年度

單位：新臺幣千元

人 事 費 別	金 額	說 明
一、民意代表待遇	-	
二、政務人員待遇	-	
三、法定編制人員待遇	27,980	
四、約聘僱人員待遇	-	
五、技工及工友待遇	383	
六、獎金	5,784	
七、其他給與	656	
八、加班值班費	892	
九、退休退職給付	-	
十、退休離職儲金	2,221	
十一、保險	2,426	
十二、調待準備	-	
合 計	40,342	

材料試
預算員額
中華民國

科 目				員 額 (單位：)														
款	項	目	節	名 稱	職 員		警 察		法 警		駐 警		工 友		技 工		駕 駛	
					本年度	上年度	本年度	上年度	本年度	上年度	本年度	上年度	本年度	上年度	本年度	上年度	本年度	上年度
14	6		1	0029000000 交通部主管														
				0029710000 公路總局及所屬	39	40	-	-	-	-	-	-	2	2	-	-	-	-
				5829710100 一般行政	39	40	-	-	-	-	-	-	2	2	-	-	-	-

驗所
明細表
109年度

單位：新臺幣千元

人								年 需 經 費			說 明
聘 用		約 僱		駐外雇員		合 計		本 年 度	上 年 度	比 較	
本 年 度	上 年 度	本 年 度	上 年 度	本 年 度	上 年 度	本 年 度	上 年 度				
-	-	-	-	-	-	41	42	39,450	34,206	5,244	本年度以業務費及工程管理費預計進用臨時人員2人，經費1,040千元及承攬人力6人，經費3,040千元，合計經費4,080千元，分述如下： (1)公路及監理業務管理計畫3,600千元：預計進用臨時人力2人1,040千元；承攬人力5人2,560千元。 (2)公路新建及養護計畫480千元：預計進用承攬人力1人。
-	-	-	-	-	-	41	42	39,450	34,206	5,244	

材料試驗所 公務車輛明細表

中華民國109年度

單位：新臺幣千元

車輛數	車輛種類	乘客人數 不含司機	購置 年月	汽缸總排氣量 (立方公分)	油料費			養護費	其 他	備 註
					數量(公升)	單價(元)	金額			
合計					5,004		145	76	59	
	現有車輛：									
1	小客貨兩用車	5	101.04	2,378	1,668	29.00	48.4	51	20	3290-L3
1	小客貨兩用車	4	108.12	2,378	1,668	29.00	48.4	9	20	5T-8075,108年12月汰換為小客 貨兩用車
1	小貨車	1	106.05	2,998	1,668	29.00	48.4	16	19	AUJ-2602

附錄十五、公路人員訓練所

公路人員訓練所

目次

中華民國 109 年度

	頁次
一、歲出計畫提要及分支計畫概況表.....	439~443
二、各項費用彙計表.....	444~445
三、人事費彙計表.....	447
四、預算員額明細表.....	448~449
五、公務車輛明細表.....	450~452

公路人員訓練所
歲出計畫提要及分支計畫概況表
中華民國109年度

經資門併計

單位：新臺幣千元

工作計畫名稱及編號	5829710100 一般行政	預算金額	120,542
-----------	-----------------	------	---------

計畫內容：
依據事務管理各手冊規定，辦理經常性之行政工作。

預期成果：
有效推行行政工作及提高行政效率。

分支計畫及用途別科目	金額	承辦單位	說明
01 人員維持	120,198	公路人員訓練所	職員99人、工友13人及約聘人員15人，合計127人之有關人事費，計編列120,198千元。項目如下：
1000 人事費	120,198		
1015 法定編制人員待遇	63,233		1.法定編制人員待遇63,233千元。
1020 約聘僱人員待遇	11,426		2.約聘人員待遇11,426千元。
1025 技工及工友待遇	5,758		3.技工及工友待遇5,758千元。
1030 獎金	20,405		4.獎金20,405千元，係職員及工友之考績獎金
1035 其他給與	1,568		10,484千元、特殊公勳獎賞28千元、支領月退休金人員年終慰問金634千元及員工之年終工作獎金等9,259千元。
1040 加班值班費	3,499		5.其他給與1,568千元，係休假補助費等。
1045 退休退職給付	649		6.加班值班費3,499千元：
1050 退休離職儲金	6,180		(1)超時加班費1,297千元。
1055 保險	7,480		(2)職員及工友之不休假加班費2,202千元。
			7.退休退職給付649千元，係技工及工友退職給付提撥不敷數。
			8.退休離職儲金6,180千元：
			(1)公務人員提撥金5,501千元。
			(2)約聘僱人員提撥金679千元。
			9.保險7,480千元，係健保保險補助4,117千元、公保保險補助1,806千元及勞保保險補助1,557千元。
02 基本行政工作維持	344	公路人員訓練所	辦理一般行政業務經費，計編列344千元。項目如下：
2000 業務費	134		
2027 保險費	76		1.業務費134千元：
2093 特別費	58		(1)保險費76千元，係辦公房舍火險等保費。
4000 獎補助費	210		(2)特別費58千元，係首長之特別費。
4085 獎勵及慰問	210		2.獎補助費210千元：
			(1)獎勵及慰問210千元，係退休(職)人員三節慰問金。

公路人員訓練所
歲出計畫提要及分支計畫概況表
中華民國109年度

經資門併計

單位：新臺幣千元

工作計畫名稱及編號	5829711000 公路及監理業務管理	預算金額	74,772
-----------	----------------------	------	--------

計畫內容：

1. 汽車技術訓練：配合汽車技訓業務計畫，提供行政服務，達成訓練目標並依計畫開訓班次，接受民眾報名或各機關團體委訓授課。
2. 資訊管理：推動智慧政府行動方案相關業務。
3. 公路車輛機械管理係辦理教練車等保養修護。

預期成果：

1. 灌輸駕駛人交通知識及品德素養，促進駕駛人重視行車秩序與安全及配合支應道路養護、修建、安全管理等。
2. 駕駛人員獲得執照後從事駕駛工作，達到安全了解機件性能，重視行政道德。
3. 修護人員從事修護工作，了解汽車最新科技，專精修理技術、確保行車安全。
4. 積極配合行政資訊網路之使用，加速上網以達到智慧政府之目標。

分支計畫及用途別科目	金額	承辦單位	說明
02 汽車技術訓練	67,616	公路人員訓練所	辦理汽車駕駛及技術訓練業務經費，計編列67,616千元。項目如下：
2000 業務費	63,323		1. 業務費63,323千元：
2003 教育訓練費	15		(1) 教育訓練費15千元，係對現職員工教育訓練所需相關經費。
2006 水電費	3,685		(2) 水電費3,685千元：
2009 通訊費	854		<1> 水費416千元。
2012 土地租金	9		<2> 電費3,087千元。
2024 稅捐及規費	4		<3> 學員宿舍使用天然氣或瓦斯等經費182千元。
2027 保險費	43		(3) 通訊費854千元：
2033 臨時人員酬金	2,134		<1> 數據通訊費60千元，係使用數據通訊及網路通訊等經費。
2036 按日按件計資酬金	33,926		<2> 一般通訊費794千元，係寄發各項通知郵資及電話費等經費。
2051 物品	5,327		(4) 土地租金9千元，係向中華電信公司租用中山路教練場租金。
2054 一般事務費	14,302		(5) 稅捐及規費4千元，係地籍資料謄本及公證費等規費。
2063 房屋建築養護費	240		(6) 保險費43千元，係投保學員第三人責任險。
2066 車輛及辦公器具養護費	12		(7) 臨時人員酬金2,134千元，係臨時人員之相關經費。
2069 設施及機械設備養護費	1,240		(8) 按日按件計資酬金33,926千元：
2072 國內旅費	1,500		<1> 聘請學者專家出席費20千元。
2081 運費	30		<2> 辦理汽車修護技工班、考檢班、職業大客車定訓、甲乙類營業大客車、駕駛訓練班之授課、演講等鐘點費31,206千元。
2084 短程車資	2		<3> 受訓學員汽車修護技工執照及考檢驗員證照之檢定考試等相關作業費2,700
3000 設備及投資	4,292		
3020 機械設備費	4,200		
3035 雜項設備費	92		
4000 獎補助費	1		
4080 損失及賠償	1		

公路人員訓練所
歲出計畫提要及分支計畫概況表
中華民國109年度

經資門併計

單位：新臺幣千元

工作計畫名稱及編號		預算金額	
5829711000 公路及監理業務管理		74,772	
分支計畫及用途別科目	金額	承辦單位	說明
			千元。
			(9)物品5,327千元：
			<1>消耗品1,549千元，係講義、文具用品及書籍實習教材等經費。
			<2>大小客教練車訓練用油3,600千元。
			<3>非消耗品178千元，係事務及陳設等用具經費。
			(10)一般事務費14,302千元，係辦理大客車職業駕駛人定期訓練、民營汽車駕駛人師資回訓、公路監理人員訓練與培訓、辦公大樓清潔、保全等經費。
			(11)房屋建築養護費240千元。
			(12)車輛及辦公器具養護費12千元，係辦公器具等保養維修費。
			(13)設施及機械設備養護費1,240千元，係儀器設備等保養維修費。
			(14)國內旅費1,500千元，係因公出差及訓練教學等差旅費。
			(15)運費30千元，係教學器具及圖儀等搬運費。
			(16)短程車資2千元，係短程洽公所需車資。
			2.設備及投資4,292千元：
			(1)機械設備費4,200千元，係購置教學及檢定用大客底盤車2輛1,300千元、大型車柴油引擎示教台5台2,000千元、汽油引擎示教台(具VVT系統)1台200千元、汽油引擎示教台(具電子節氣門控制)2台400千元及大型車氣壓控制系統示教台3台300千元等設備。
			(2)雜項設備費92千元，係汰舊節能設備冷氣機(含安裝及管線)2台。
			3.獎補助費1千元：
			(1)損失及賠償1千元，係汽車修護或駕訓等因公發生之損失及賠償。
03 資訊管理	479	公路人員訓練所	辦理資訊管理業務經費，計編列479千元。項目如下：
2000 業務費	425		1.業務費425千元：
2003 教育訓練費	5		

公路人員訓練所
歲出計畫提要及分支計畫概況表
中華民國109年度

經資門併計

單位：新臺幣千元

工作計畫名稱及編號		預算金額	
5829711000 公路及監理業務管理		74,772	
分支計畫及用途別科目	金額	承辦單位	說明
2009 通訊費	100	公路人員訓練所	(1)教育訓練費5千元，係資訊教育訓練經費。
2018 資訊服務費	83		(2)通訊費100千元：
2051 物品	189		<1>數據通訊費80千元。
2072 國內旅費	48		<2>一般通訊費20千元，係機房電話費等。
3000 設備及投資	54		(3)資訊服務費83千元，係資訊操作維護費：
3030 資訊軟硬體設備費	54		<1>電腦軟、硬體及應用系統維護費45千元。
			<2>機房相關設備維護費24千元。
			<3>區域網路及連線設備維護費14千元。
			(4)物品189千元：
			<1>消耗品184千元，係購置電腦作業用品等經費。
			<2>非消耗品5千元，係購置電腦維護及網路線路檢驗等相關工具。
			(5)國內旅費48千元，係資訊業務連繫、督導及開會等差旅費。
04 公路車輛機械管理	6,677	公路人員訓練所	2.設備及投資54千元：
2000 業務費	5,877		(1)資訊軟硬體設備費54千元：
2003 教育訓練費	100		<1>硬體設備費54千元，係購置個人電腦等經費。
2024 稅捐及規費	2,464		辦理車輛及機械管理業務經費，計編列6,677千元。項目如下：
2027 保險費	998		1.業務費5,877千元：
2036 按日按件計資酬金	20		(1)教育訓練費100千元，係機務士、司機、操作士及機料人員等訓練經費。
2051 物品	245		(2)稅捐及規費2,464千元：
2066 車輛及辦公器具養護費	2,050		<1>稅捐1,287千元，係車輛牌照稅。
3000 設備及投資	800		<2>規費1,177千元，係車輛汽燃費1,098千元及檢驗費79千元。
3020 機械設備費	800		(3)保險費998千元，係車輛保險費。
			(4)按日按件計資酬金20千元，係辦理機料專業訓練班聘請講師授課之鐘點費。
			(5)物品245千元：
			<1>消耗品100千元，係車輛機械油脂及燃料。

公路人員訓練所
歲出計畫提要及分支計畫概況表
中華民國109年度

經資門併計

單位：新臺幣千元

工作計畫名稱及編號	5829711000 公路及監理業務管理	預算金額	74,772
分支計畫及用途別科目	金額	承辦單位	說明
			<p><2>油料145千元，係公務車輛油料。</p> <p>(6)車輛及辦公器具養護費2,050千元，係車輛養護費。</p> <p>2.設備及投資800千元：</p> <p>(1)機械設備費800千元，係零星機具設備費。</p>

**公路人員訓練所
各項費用彙計表**

中華民國109年度

單位：新臺幣千元

工作計畫名稱及編號 第一、二級用途別 科目名稱及編號	5829710100 一般行政	5829711000 公路及監理業 務管理				合 計
合 計	120,542	74,772				195,314
1000 人事費	120,198	-				120,198
1015 法定編制人員待遇	63,233	-				63,233
1020 約聘僱人員待遇	11,426	-				11,426
1025 技工及工友待遇	5,758	-				5,758
1030 獎金	20,405	-				20,405
1035 其他給與	1,568	-				1,568
1040 加班值班費	3,499	-				3,499
1045 退休退職給付	649	-				649
1050 退休離職儲金	6,180	-				6,180
1055 保險	7,480	-				7,480
2000 業務費	134	69,625				69,759
2003 教育訓練費	-	120				120
2006 水電費	-	3,685				3,685
2009 通訊費	-	954				954
2012 土地租金	-	9				9
2018 資訊服務費	-	83				83
2024 稅捐及規費	-	2,468				2,468
2027 保險費	76	1,041				1,117
2033 臨時人員酬金	-	2,134				2,134
2036 按日按件計資酬金	-	33,946				33,946
2051 物品	-	5,761				5,761
2054 一般事務費	-	14,302				14,302
2063 房屋建築養護費	-	240				240
2066 車輛及辦公器具養護費	-	2,062				2,062
2069 設施及機械設備養護費	-	1,240				1,240
2072 國內旅費	-	1,548				1,548
2081 運費	-	30				30
2084 短程車資	-	2				2
2093 特別費	58	-				58
3000 設備及投資	-	5,146				5,146

中華民國109年度

工作計畫名稱及編號 第一、二級用途別 科目名稱及編號	5829710100 一般行政	5829711000 公路及監理業務管理				合 計
3020 機械設備費	-	5,000				5,000
3030 資訊軟硬體設備費	-	54				54
3035 雜項設備費	-	92				92
4000 獎補助費	210	1				211
4080 損失及賠償	-	1				1
4085 獎勵及慰問	210	-				210

本 頁 空 白

公路人員訓練所
人事費彙計表
中華民國109年度

單位：新臺幣千元

人 事 費 別	金 額	說 明
一、民意代表待遇	-	
二、政務人員待遇	-	
三、法定編制人員待遇	63,233	
四、約聘僱人員待遇	11,426	
五、技工及工友待遇	5,758	
六、獎金	20,405	
七、其他給與	1,568	
八、加班值班費	3,499	
九、退休退職給付	649	
十、退休離職儲金	6,180	
十一、保險	7,480	
十二、調待準備	-	
合 計	120,198	

公路人員
預算員額

中華民國

科 目				員 額 (單位：														
款	項	目	節	名 稱	職 員		警 察		法 警		駐 警		工 友		技 工		駕 駛	
					本年度	上年度	本年度	上年度	本年度	上年度	本年度	上年度	本年度	上年度	本年度	上年度	本年度	上年度
14	6		1	0029000000 交通部主管														
				0029710000 公路總局及所屬	99	99	-	-	-	-	-	-	13	13	-	-	-	-
				5829710100 一般行政	99	99	-	-	-	-	-	-	13	13	-	-	-	-

訓練所
明細表
109年度

單位：新臺幣千元

人								年 需 經 費			說 明
聘 用		約 僱		駐外雇員		合 計		本 年 度	上 年 度	比 較	
本年度	上年度	本年度	上年度	本年度	上年度	本年度	上年度				
15	16	-	-	-	-	127	128	116,699	120,415	-3,716	本年度以業務費於公路及監理業務管理計畫項下預計進用臨時人員5人2,134千元及承攬人力34人14,655千元，合計經費16,789千元。
15	16	-	-	-	-	127	128	116,699	120,415	-3,716	

公路人員訓練所 公務車輛明細表

中華民國109年度

單位：新臺幣千元

車輛數	車輛種類	乘客人數 不含司機	購置 年月	汽缸總排氣量 (立方公分)	油料費			養護費	其 他	備 註
					數量(公升)	單價(元)	金額			
合計	現有車輛：				5,004		145	2,050	3,383	
1	小客貨兩用車	7	102.05	2,351	1,668	29.00	48.4	51	20	AAE-1796
1	小客貨兩用車	7	102.05	2,351	1,668	29.00	48.4	51	20	AAE-1797
1	小客貨兩用車	7	102.05	2,351	1,668	29.00	48.4	51	20	AAE-1802
1	教練小型車	4	87.07	1,497				18	19	4715-SU
1	教練小型車	4	88.04	1,587				18	19	W9-1247
1	教練小型車	4	90.02	1,988				18	24	2C-4223,他機關移撥
1	教練小型車	4	90.02	1,988				18	24	2C-4225,他機關移撥
1	教練小型車	4	90.02	1,988				18	24	2C-4226,他機關移撥
1	教練小型車	4	90.02	1,988				18	24	2C-4227,他機關移撥
1	教練小型車	4	90.02	1,988				18	24	2C-4228,他機關移撥
1	教練小型車	4	90.02	1,988				18	24	2C-4229,他機關移撥
1	教練小型車	4	91.09	1,497				18	19	7T-4570
1	教練小型車	4	91.09	1,497				18	19	7T-4572
1	教練小型車	4	91.09	1,497				18	19	7T-4576
1	教練小型車	4	91.09	1,497				18	19	7T-4577
1	教練小型車	4	91.11	1,794				18	19	6E-7211,他機關移撥
1	教練小型車	4	92.08	1,597				18	19	8135-FJ
1	教練小型車	4	92.08	1,597				18	19	8136-FJ
1	教練小型車	4	92.08	1,597				18	19	8137-FJ
1	教練小型車	4	92.08	1,597				18	19	8138-FJ
1	教練小型車	4	92.08	1,597				18	19	8139-FJ
1	教練小型車	4	92.08	1,597				18	19	8150-FJ
1	教練小型車	4	92.08	1,497				18	19	4090-GS
1	教練小型車	4	93.06	1,584				18	19	4769-GX
1	教練小型車	4	93.06	1,584				18	19	4770-GX
1	教練小型車	4	93.06	1,584				18	19	4771-GX
1	教練小型車	4	93.06	1,584				18	19	4772-GX
1	教練小型車	4	93.06	1,584				18	19	4773-GX
1	教練小型車	4	93.06	1,584				18	19	4958-JN
1	教練小型車	4	93.06	1,584				18	19	5465-ML
1	教練小型車	4	94.06	1,999				18	24	4663-KH
1	教練小型車	4	94.06	1,999				18	24	4665-KH
1	教練小型車	4	94.06	1,999				18	24	4419-KG
1	教練小型車	4	94.06	1,999				18	24	4420-KG
1	教練小型車	4	94.06	1,999				18	24	4422-KG
1	教練小型車	4	94.06	1,999				18	24	4425-KG
1	教練小型車	4	94.06	1,584				18	19	4455-LR
1	教練小型車	4	94.06	1,584				18	19	4456-LR
1	教練小型車	4	95.05	1,834				18	24	4677-EX
1	教練小型車	4	99.04	1,798				18	19	8225-YS
1	教練小型車	4	99.04	1,798				18	19	8226-YS
1	教練小型車	4	101.09					18	7	EAA-2007(電動車)
1	教練小型車	4	103.07	1,798				15	19	AGK-8502
1	教練小型車	4	105.10	1,998				10	24	APH-3601
1	教練小型車	4	105.10	1,998				10	24	APH-3602
1	教練小型車	4	105.10	1,998				10	24	APH-3603
1	教練小型車	4	105.10	1,998				10	24	APH-3613
1	教練小型車	4	106.06	1,798				10	24	ASF-9026
1	教練小型車	4	106.06	1,798				10	19	ASF-9027
1	教練小型車	4	106.06	1,798				10	19	ASF-9036
1	教練小型車	4	106.06	1,798				10	19	ASF-9055
1	教練小型車	4	106.07	1,499				10	19	AGJ-3683
1	教練小型車	4	106.07	1,499				10	19	AGJ-3859
1	教練小型車	4	106.07	1,499				10	19	AGJ-5209
1	教練小型車	4	106.07	1,499				10	19	AGJ-5722
1	教練小型車	4	106.07	1,499				10	19	AGJ-7892

公路人員訓練所 公務車輛明細表

中華民國109年度

單位：新臺幣千元

車輛數	車輛種類	乘客人數 不含司機	購置 年月	汽缸總排氣量 (立方公分)	油料費			養護費	其 他	備 註
					數量(公升)	單價(元)	金額			
1	教練小型車	4	106.07	1,798				10	19	ASF-9097(油電混合動力)
1	教練小型車	4	106.07	1,798				10	19	ASF-9057(油電混合動力)
1	教練小型車	4	106.07	1,798				10	19	ASF-9117(油電混合動力)
1	教練小型車	4	106.11	1,299				10	19	ATV-3875
1	教練小型車	4	107.06	1,798				7	19	AWD-5312
1	教練小型車	4	107.08	1,299				7	19	AXE-9670
1	教練小型車	4	107.08	1,299				7	19	AXE-9671
1	教練小型車	4	107.08	1,299				7	19	AXE-9672
1	教練小型車	4	107.08	1,299				7	19	AXE-9675
1	教練小型車	4	107.08	1,299				7	19	AXE-9653
1	教練小型車	4	108.12	1497				7	19	7T-4573,108年12月汰換
1	教練小型車	4	108.12	1584				7	19	4766-GX,108年12月汰換
1	教練大客車	40	92.07	7,790				18	36	PAB-001
1	教練大客車	40	92.08	7,961				18	37	BD-168
1	教練大客車	40	92.09	7,961				18	37	BD-170
1	教練大客車	40	92.09	7,961				18	37	WX-115
1	教練大客車	40	99.03	7,684				18	36	675-WD
1	教練大客車	40	99.03	7,684				18	36	927-WD
1	教練大客車	40	99.12	7,684				18	36	075-WD
1	教練大客車	40	99.12	7,684				18	36	930-WD
1	教練大客車	40	101.03	7,684				18	36	095-WD
1	教練大客車	40	101.03	7,684				18	36	096-WD
1	教練大客車	36	102.11	7,640				18	36	540-WB
1	教練大客車	40	103.11	7,684				15	36	418-WF
1	教練大客車	40	103.11	7,684				15	36	419-WF
1	教練大客車	35	104.07	7,684				15	36	163-WF
1	教練大客車	35	104.07	7,684				15	36	165-WF
1	教練大客車	35	104.07	7,684				15	36	166-WF
1	教練大客車	35	104.07	7,684				15	36	167-WF
1	教練大客車	35	104.07	7,684				15	36	168-WF
1	教練大客車	35	104.07	7,684				15	36	169-WF
1	教練大客車	35	104.07	7,684				15	36	170-WF
1	教練大客車	37	104.06	12,740				15	43	159-WF
1	教練大客車	37	104.06	12,740				15	43	160-WF
1	教練大客車	18	104.12	4,009				15	26	179-WF
1	教練大客車	40	107.12	7,684				7	36	PAB-097
1	教練大客車	40	108.12	7,961				7	37	BD-175,108年12月汰換
1	教練大貨車	2	81.04	6,014				18	0	(HT-6927)
1	教練大貨車	2	84.05	7,412				18	35	TN-335,109年12月汰換
1	教練大貨車	2	84.05	7,412				18	35	R6-146,109年12月汰換
1	教練大貨車	2	85.12	7,412				18	35	S9-295
1	教練大貨車	2	88.12	6,728				18	31	6H-066
1	教練大貨車	2	94.09	7,961				18	36	137-SL
1	教練大貨車	2	100.12	7,684				18	35	231-BX
1	教練大貨車	2	105.11	6,403				10	30	AAD-582
1	教練大貨車	1	106.09	6,403				10	30	KEA-2293
1	教練大貨車	1	106.09	6,403				10	30	KEA-2295
1	教練大貨車	1	106.09	6,403				10	30	KEA-2296
1	教練大貨車	1	106.09	6,403				10	30	KEA-2297
1	教練大貨車	2	107.11	7,790				7	35	KED-0702
1	教練大貨車	2	107.11	7,790				7	35	KED-0703
1	教練大貨車	2	108.12	7790				7	35	(HT-7379),108年12月汰換
1	教練曳引車	2	107.12	12,913				7	55	KED-0885
1	教練曳引車	2	89.09	10,640				18	49	5U-478,109年12月汰換
1	教練曳引車	2	89.09	10,640				18	49	5U-479
1	教練曳引車	2	92.08	10,520				18	49	WS-431

公路人員訓練所 公務車輛明細表

中華民國109年度

單位：新臺幣千元

車輛數	車輛種類	乘客人數 不含司機	購置 年月	汽缸總排氣量 (立方公分)	油料費			養護費	其 他	備 註
					數量(公升)	單價(元)	金額			
1	教練曳引車	2	93.09	12,700				18	55	912-RH
1	教練曳引車	2	94.09	12,913				18	55	621-SF
1	教練曳引車	2	96.10	12,913				18	55	410-TH
1	教練曳引車	2	105.10	10,518				10	49	AAD-398
1	教練曳引車	2	105.10	10,518				10	49	AAD-399
1	教練曳引車	2	107.10	12,913				7	55	KED-0713
1	教練曳引車	2	108.12	12882				7	55	QM-059,108年12月汰換
1	教練拖車		72.08					20		(LT-1821)
1	教練拖車		74.07					20		TA-93
1	教練拖車		74.07					20		8F-69
1	教練拖車		75.05					20		SB-48
1	教練拖車		87.03					20		TU-63
1	教練拖車		90.09					20		3G-48
1	教練拖車		90.09					20		3G-49
1	教練拖車		104.12					16		38-Y9
1	教練拖車		104.12					16		39-Y9
1	教練拖車		106.12					10		HAA-1107
2	教練重型機車	1	88.01	101				3	3	YMM-966 YMM-967
1	教練重型機車	1	89.03	125				2		(SA25GA156360)
8	教練重型機車	1	91.06	150				14		(RD004546) (RD004549) (RD004552) (RD004511) (RD004505) (RD004499) (RD004517) (RD004521)
9	教練大型重型機車	1	104.03	689				15	62	AR- 582 AR- 583 AR-586 AR-587 AR-590 AR-591 AR-593 AR-595 AR-596