中華民國 108 年
交通部公路總局
統計年報

2019 STATISTICAL YEARBOOK

DIRECTORATE GENERAL OF HIGHWAYS, MOTC

中華民國 109 年 6 月出版
JUNE 2020

編輯概要

一、統計區域：以本局所管轄地區為主，部分表為臺灣地區資料。

二、統計對象：以本局各組室暨所屬單位主管之工程、監理、運輸、機料、財務、人事等業務為統計對象。

三、資料時間：

（一）靜態資料：以年底、月底之日為準，如機動車輛登記數等資料。

（二）動態資料：以全年、全月之發生數為準，如省道工程完成數量等資料。

四、資料來源：根據本局各組室及所屬單位所造送之各項公（業）務統計資料彙編。

五、統計單位：

（一）度量衡單位以公制為準。

（二）金額單位以新臺幣為準。

（三）本局公路統計專用單位如下：

1. 人：如客運旅客人數、領照人數等。
2. 人公里：測度旅客運量之單位，為旅客人數與行駛公里之乘積。
3. 公噸：如貨運噸數。
4. 噸公里：測度貨物運量之單位，為貨運噸數與行駛公里之乘積。
5. 輛：如車輛數。
6. 公里：如公路里程。
7. 公尺：如公路、橋梁、隧道之長度等。
8. 平方公尺：公路路基面積、公路路面面積、坡體穩定設施、坡面保護設施、整理路面、路面割草、路面填補或加封等之計算單位。
9. 立方公尺：路基土石方、清除坍方或流失路基填方、撒鋪砂石料、坍方、刷坡等之計算單位。
10. 平方公里或公頃：土地面積之計算單位。
11. 座：橋梁、隧道、涵管、溝管之計算單位。
12. 面：交通標誌之計算單位。
13. 組：交通號誌之計算單位。
14. 桿：照明之計算單位。

六、資料內容：

（一）公路工程：含公路概況、公路里程及面積、橋梁座數及長度、隧道座數及長度、公路工程完工數量、公路養護工程成果、省道公路災害損失情形、公路密度、本局重要工程建設及概況、預算執行績效、公路工程投資、公路用地統計、天然災害公路損失情形等。

（二）公路監理：含機動車輛登記數、新車領牌數、領有駕駛執照人數、車輛及駕駛人管理、車輛違規概況、監理規費收入等。

（三）公路運輸：公路汽車客運概況、公路汽車貨運概況、客貨運運輸效率分析、汽車運輸業家數及車輛數、客貨運基本運價等。

（四）其他：機械設備、車輛使用情形、人事概況等。

七、本年報所用符號代表意義如下：

（一）「－」表示無數值。

（二）「 0 」表示有數值不及半單位。

八、附則：

（一）本年報各表中數字，須加以說明者，均附註於各表下方，以利查考；另因尾數四捨五入，故總數與細數之間容有未盡相符。

（二）本年報所刊載資料，與前期內容有異者，悉以最近期數字為準。

（三）為便於與國際交流，除表 22、表 23 及附錄以外，均採中英文對照。

Guidelines for Compilation

I. Areas surveyed: statistics mainly cover areas under the jurisdiction of the Directorate General of Highways(DGH), MOTC, some cover Taiwan Area.

II. Subjects surveyed: including construction, motor vehicles administration, transportation, equipment and supplies, finance, personnel, and services administered or supervised under the Directorate General of Highways (DGH), MOTC.

III. Period of data:

1. Static data: based on data at the end of the month or the year, e.g. the number of registered vehicles.
2. Dynamic data: based on data for the month or the year, e.g. construction completed on provincial highways.

IV. Sources of data: compiled from official records of all subordinate agencies of DGH unless otherwise stated.

V. Units for statistics:

1. Weights and measures are recorded in metric system.
2. Value is denoted in New Taiwan dollars.
3. Other units adopted by DGH for highway statistics are as follows:

(1)Person: referring to the number of passengers serviced, or the number of licensed drivers, etc.

(2)Passenger-Kilometer: a measure of passenger carrying capacity, derived from multiplying the number of passengers with the mileage.

(3)Metric Ton: used to measure freight.

(4)Ton-Kilometer: used to measure freight transported and derived from multiplying the tonnage of freight transported with the mileage serviced.

(5)Vehicle: referring to the number of vehicles.

(6)Kilometer: referring to the mileage on a highway.

(7)Meter: referring to the length of a highway, bridge, or tunnel.

(8)Square Meter: referring to the area of highway roadbed, pavement, slope stability facility, slope protection facility, road surface finishing, mowing, filling and sealing, etc.

(9)Cubic Meter: referring to the volume of earth work, removing landslide, loss of roadbed filling, paving sand and gravel, landslide, scoured slope, etc.

(10) Square Kilometer, Hectare: referring to the area of land.

(11) Set: used to calculate the number of bridges, tunnels, culverts, ditch pipe.

(12) Piece: used to calculate the number of traffic signs.

(13) Set: used to calculate the number of traffic signals.

(14) Pole: used to calculate the number of lighting poles.

VI. Contents:

1. Highway construction: including the general status, roadway mileage and pavement area, number and length of bridges, roadway works completed, maintenance works done, disasters on the provincial highways, roadway density, major highway construction projects and their current status, results of budget execution, investment in highway projects, statistics of land for roadways, the losses on highways caused by natural disasters, etc.
2. Motor Vehicle Administration: including number of vehicles registered, new license plates issued, the number of licensed drivers of motor vehicles, administration of vehicles and drivers, traffic violations, MVA revenue, etc.
3. Transportation: including status of highway bus carriers, highway trucking carriers, passenger and freight transport efficiency analysis, the number of motor vehicle transport firms and their vehicles, basic freight rates and passenger fares, etc.
4. Miscellanies: machinery, equipment, personnel, status of vehicle use etc.

VII. Symbols used in this report are defined as follows:

1. "—" : information not available.
2. " 0 " : quantity less than half unity.

VIII. Supplements:

1. Supplements to figures are annotated below each relevant table. Due to rounding, detail may not sum to totals.
2. If there is any data difference between two annual reports, the latest version shall prevail.
3. In order to facilitate international exchange, the Yearbook is written by a Chinese-English bilingual way except table 22，23, and appendix.

目　　次

頁次

貳、監　　理

參、運　　輸

肆、機　　料

伍、財　　務

陸、人　　事

CONTENTS

II. Motor Vehicle Administration

III. Transportation

IV. Equipment and Supplies

V. Finance

VI. Personnel

提　要　分　析

Summary Analysis

提要分析

一、概述

臺灣地區以公路運輸為主幹，故其良窳影響整體運輸發展至鉅。本局以建構完善便捷的公路網絡為志業，除連結既有路網、便利行旅外，也整合區域特色、道路景觀、交通安全及環境保護等面向，勠力於建構貼近民眾需求的公路環境。在監理服務方面，新增監理服務 APP 支援 Apple Pay 功能及提供參加駕訓班機車訓練並考取駕照者訓練費補助等便民措施；另加速推動大型車裝設行車視野輔助系統，以提升大型車輛行車安全。此外，以人本為中心推動公共運輸發展，結合科技、安全及永續的公共運輸服務，讓搭乘公共運輸就像使用自有運具一樣便利，達到「路上有公車，車上乘客多」之願景。

二、公路建設概況

108 年底臺灣地區公路路面里程全長 2 萬 700 公里（不含國道及市區道路），較 107 年底增加 69 公里（+0.3%），其中省道公路里程 5,322 公里，占 25.7%；市道及縣道里程 3,656 公里，占 17.7%；區道及鄉道 1 萬 1,306 公里最長，占 54.6%；專用公路僅 416 公里最少，占 2.0%。若以路面種類區分，高級路面 2 萬 343 公里最多，占 98.3%，較 107 年底增加 100 公里（+0.5%），石子路面及土路分別為 238 公里及 120 公里，二者僅占 1.7%，顯示臺灣的公路品質達到已開發國家之程度。（如表 10）

108 年底臺灣地區公路路面面積為 2 億 4,134 萬 6,106 平方公尺，較 107 年底增加 239 萬 29 平方公尺（+1.0%），其中省道 9,635 萬 8,242 平方公尺，占 39.9%；市道及縣道 5,034 萬 2,426 平方公尺，占 20.9%；區道及鄉道 9,302 萬 2,504 平方公尺，占 38.5%；而專用公路 162 萬 2,934 平方公尺，占 0.7%。（如表 11）

108 年底臺灣地區公路橋梁計 1 萬 30 座（不含國道及市區道路），較 107 年底增加 86 座（+0.9%），其中省道公路橋梁 3,402 座，占 33.9%；市道及縣道公路橋梁 1,567 座，占 15.6%；區道及鄉道公路橋梁 4,977 座最多，占 49.6%；專用公路橋梁數量最少，僅有 84 座，占 0.8%。（如表 12）

108 年底臺灣地區公路橋梁之總長度為 97 萬 1,323 公尺（不含國道及市區道路），較 107 年底增加 1 萬 4,006 公尺（+1.5%），其中省道公路橋梁 77 萬 1,732 公尺最長，占 79.5%；市道及縣道公路橋梁為 9 萬 4,217 公尺，占 9.7%；區道及鄉道公路橋梁 10 萬 3,217 公尺，占 10.6%；專用公路橋梁 2,157 公尺最短，僅占 0.2%。（如表 13）

108 年底臺灣地區公路隧道計 402 座（不含國道及市區道路），較 107 年底增加 4 座（+1.0%），其中以省道公路隧道 330 座最多，占 82.1%；市道及縣道公路隧道 25 座，占 6.2%；區道及鄉道公路隧道 38 座，占 9.5%；而專用公路上的隧道因係專供少數機關本身運輸之用，數量僅有 9 座，占 2.2%。（如表 14）

108 年底臺灣地區公路隧道總長度計 10 萬 7,787 公尺（不含國道及市區道路），較 107 年底增加 447 公尺（+0.4%），其中大部分為省道公路隧道，計 9 萬 7,120 公尺，占 90.1%；市道及縣道公路隧道 4,701 公尺，占 4.4%；區道及鄉道公路隧道 5,170 公尺，占 4.8%；專用公路隧道僅 797 公尺，占 0.7%。（如表 15）

三、公路新建、拓寬改善及養護

（一）省道台 9 線蘇花公路山區路段改善計畫

採一般省道雙車道標準規劃，優先就線形標準低、交通肇事率高之蘇澳至東澳，及落石坍方較多之南澳至和平、和中至大清水等 3 路段，以另闢新線方式改善，總計改善長度約 38.8 公里，其中包含 8 座隧道 24.5 公里，修正計畫於 105 年 6 月 20 日經行政院核定，預計 109 年底完成。

108 年度工程執行情形：

1. 本計畫項下共 9 件土木標案，分別為蘇澳至東澳段(共 3 標，分別為 A1、A2 及 A3 標)；南澳至和平段(共 4 標，分別為 B1、B2、B3 及 B4 標)；和中至大清水段(共 2 標，分別為 C1A 及 C2 標)。
2. 蘇澳至東澳段已於 107 年 2 月 5 日開放通車。
3. 南澳至和平段：B1 標、B2 標及 B4 標已完工；B3 標於 100 年 11 月 1 日開工，目前施工中。
4. 和中至大清水段：C1A 標於 104 年 4 月 1 日開工；C2 標於 103 年 6 月 17 日開工，2 標均施工中。
5. 本計畫項下 3 標機電標，A4 標於 107 年 4 月 17 日完工，B5 標於 105 年 4 月 27 日開工，C3 標於 107 年 3 月 5 日開工；1 標交控標，E1 標於 104 年 2 月 26 日開工；2 標建築標，D1 標於 105 年 10 月 18 日完工，D2 標於 108 年 11 月 29 日完工。

（二）西濱快速公路後續建設計畫

本計畫項下計有 8 項子計畫，各子項計畫目標分別為：

1. 西濱快速公路 39k+700 增設 1 處交流道工程。
2. 觀音至鳳岡段主線工程：長 20.15 公里。
3. 白沙屯至南通灣段：長 8.9 公里。
4. 員林大排至西濱大橋段：長 30 公里。
5. 彰濱工業區路段平交路口立體化：改善 3 處路口。
6. 大甲大安路段主線高架：長約 13 公里。
7. 雲一交流道至海豐橋主線段：長 7.87 公里。
8. 八棟寮至九塊厝段：長 10.4 公里。

108 年度工程執行情形：

1. 彰化芳苑交流道至大城交流道於 108 年 12 月 27 日開放通車。
2. 新豐交流道至鳳鼻隧道(WH10-C 標)及新街至大城(WH52 標)施工中；永興至新街(WH51 標)於 108 年 11 月 20 日完工。

（三）省道台 9 線南迴公路拓寬改善後續計畫

本計畫分 3 路段，分別為香蘭至金崙南方段(以拓寬 3 車道方式規劃，共計 8.236 公里)、金崙南方至大鳥段(以拓寬 4 車道方式規劃，共計 11.33 公里)及安朔至草埔段(規劃隧道、橋梁及路堤路塹方式構築道路，共計 11.138 公里)，計畫期程預計至 109 年底完成。

108 年度工程執行情形：

1. 香蘭至金崙南方段於 108 年 7 月 1 日通車；金崙南方至大鳥段於 108 年 11 月 28 日通車。
2. 安朔至草埔段於 108 年 12 月 23 日全線通車。

（四）淡江大橋及其連絡道路建設計畫

本計畫主線採雙向 4 車道配置，全長約 6 公里，銜接已完工之臺北港二期聯外道路(省道台 61 甲線)，向北經淡水沙崙路往北銜接淡海新市鎮 1-3 號道路止。並設置銜接八里新店線匝道，提供淡水、八里旅次與板橋及新店等地區快速連結通道，且分別於臺北港臨港大道、八里文化公園旁及中正路設置匝道，提供臺北港便捷的聯外道路及串聯淡水河兩側旅遊休憩景點，計畫期程預計至 113 年底完成。

108 年度工程執行情形：

本計畫項下共計 3 件工程標案，第 1 標臺北港區臨港大道段，工程長度 460 公尺；第 2 標八里端引橋匝道及淡水端明挖覆蓋車行箱涵段，長度約 3,560 公尺；第 3 標主橋段及兩端匝環道，其中主橋段長度約 920 公尺，含兩端匝環道之長度約 2,000 公尺。

1. 第 1 標：於 105 年 11 月 2 日完工。
2. 第 2 標：於 105 年 3 月 1 日開工，目前施工中。
3. 第 3 標：於 108 年 2 月 23 日開工，目前施工中。

（五）省道台 9 線花東縱谷公路安全景觀大道計畫

本計畫主要係辦理花蓮縣境省道台 9 線木瓜溪橋至花東縣界約 40 餘公里路段拓寬改善，計畫期程 106 年至 113 年，總經費約 94.7 億元。

108 年度工程執行情形：省道台 9 線 242k+592~243k+600 萬里溪橋改建工程於 108 年 3 月 12 日開工，目前施工中。

（六）省道台 76 線(原漢寶草屯線)台 19 線以西路段改線工程計畫

改線路段西端以西濱快速公路「台 61 線（芳苑）交流道」為起點，向東行經省道台 17 線，續經彰化二林精密機械園區及中科二林園區後，於員林大排銜接現有省道台 76 線高架段，全長約 21 公里。計畫期程自 107 年至 114 年，總經費 139.9 億元。

108 年度工程執行情形：共分 4 標辦理，108 年起陸續辦理設計及用地作業，108 年 11 月第 1 標工程上網公告。

（七）生活圈道路交通系統建設計畫(公路系統)8 年(104 年-111 年)計畫

辦理宜蘭、新竹、苗栗、彰化、雲林、南投、嘉義、高雄、屏東、臺東、澎湖、花蓮等生活圈道路交通系統建設計畫道路工程之新建改善，以提升生活圈道路服務功能，期程自 104 年 1 月 1 日至 111 年 12 月 31 日。

108 年度工程執行情形：共計完工 22 件，完成 72.19 公里。

1. 鄉道竹 60 線 30k+500~31k+300 道路改善工程。
2. 鄉道竹 62 線 1k+800~3k+500 道路改善計畫。
3. 新竹市北二高茄苳交流道聯絡道向東延伸新建工程。
4. 縣道 146 線 9k+374~10k+767 中正西路拓寬工程。
5. 省道台 76 線埔心交流道至員林 30 米園道北側新闢工程。

6. 鄉道彰 129 線拓寬及改善工程(3k+870.4~8k+810)。
7. 彰化縣洋仔厝溪第 1 標北岸標工程。
8. 縣道 151 線替代道路-鄉道投 55 線 3k+380~3k+553、4k+450~5k+120、8k+000~8k+180、8k+800~10k+915 及 10k+915~11k+300 道路拓寬改善工程。
9. 南投市縣道 139 丙線 0k+000~1k+740 道路新建工程。
10. 高雄市岡山區縣道 186 線本工環東路至河華路拓寬工程。
11. 縣道 185 甲線(屏東縣潮州至森林園區)道路拓寬工程。
12. 縣道 185 線來義段(鄉道屏 109 線至屏 112 線)拓寬工程。
13. 澎湖縣縣道路面加寬計畫。
14. 花蓮縣瑞穗鄉省道台 9 線 267k 處至鶴岡村道路拓寬及橋梁新建工程。
15. 縣道 193 線 17k+300~19k+840(南濱至花蓮大橋段)。
16. 鄉道宜 5 線(山腳觀光道路尚德段)新建工程。
17. 縣道 160 線雲林縣飛沙至四湖段拓寬工程。
18. 縣道 158 甲線 12k+400~13k+140(雲林縣潮厝村段)拓寬改善工程。
19. 鄉道雲 61 線 2k+051~2k+600 改善工程。
20. 縣道 166 線嘉義縣三間厝至牛斗山段道路拓寬工程。
21. 縣道 159 甲線(鄉道嘉 124 線至紫雲寺)道路拓寬工程。
22. 省道台 1 線新庄橋等 6 座橋梁拓寬工程。

(八)省道配合區域排水整治及環境營造計畫需辦理橋梁工程

本計畫主要是辦理省道台 17 線本淵橋改建工程，係配合經濟部水利署整治計畫及期程辦理橋梁改建，可提升省道橋梁安全，期程自 104 年 1 月 1 日至 109 年 12 月 31 日。

108 年度工程執行情形：省道台 17 線本淵橋改建工程施工進度達 47.1%。

（九）科學城低碳智慧環境基礎建置—公共建設部分

本計畫主要是辦理高鐵臺南沙崙站銜接鄉道南 154 線聯絡道工程開工、省道台 86 線大潭交流道匝道(往高鐵)拓寬工程，及污水輸送專管工程施工，期程自 106 年 9 月 1 日至 113 年 12 月 31 日。

108 年度工程執行情形：

1. 「高鐵臺南沙崙站銜接南 154 線連絡道工程」:於 108 年 3 月 15 日開工，工程進度達 35%。
2. 「歸仁十三路延伸至關廟道路工程」:於 108 年 3 月 10 日開工，工程進度達 32%。
3. 「台 86 線大潭交流道匝道(往高鐵)拓寬工程」:於 108 年 12 月 13 日完成細部設計。

（十）提升道路品質建設計畫

本計畫主要辦理項目為「既有道路養護整建」、「綠色生態路網建置」、「設立道路幸福設施」及「形塑城鄉人文地景道路」等，期程自 106 年 9 月 1 日至 110 年 8 月 31 日。

108 年度工程執行情形：第 2 期特別預算(108-109 年)已核定各縣市政府補助案件計 146 件，已完工 62 件，計畫達成率為 42%。

（十一）省道改善計畫（108-113 年）

本計畫主要是辦理「公路先期規劃」、「公路新建及改善」、「交通安全與管理品質提升」、「橋隧安全可靠度提升與延壽」、「路面服務品質提升與延壽」及「公路防避災改善」等 6 項工作項目，期程自 108 年 1 月 1 日至 113 年 12 月 31 日。

108 年度工程執行情形：已完成以下 167 項工程。

1. 「台 13 線(17k+400~22k+143)工程環境影響評估第一階段環境影響評估委託服務工作」等 3 項「公路先期規劃」工程。
2. 「台 13 甲線 8k+000~9k+500 及 11k+300~13k+600 段拓寬工程」

及「台 20 乙線 3k+420~4k+420 改善工程」等 7 項「公路新建及改善」工程。

3. 「交通安全與管理品質提升」項下「改善路口及路段交通安全」、「強化道路防護措施」、「提升用路人資訊友善性」及「交通管理系統服務品質升級」等 46 項工程。
4. 「台 63 線烏溪橋改建工程計畫」等 8 項「橋隧安全可靠度提升與延壽」工程。
5. 「路面服務品質提升與延壽」等 90 項工程。
6. 鄉道彰 129 線拓寬及改善工程(3k+870.4~8k+810)。
7. 「台 2 甲線 4k~6k 邊坡整治及排水改善工程」等 12 項「公路防避災改善」。

四、公路監理業務重要施政措施

(一) 為提升大型車輛行車安全，加速推動大型車裝設行車視野輔助系統，奉行政院核定第二預備金 5.84 億元及「公路公共運輸多元推升計畫」支應 900 萬元，共計 5.93 億元，於 108 年使用中大型車可全數申領補助安裝該等系統。至 108 年 12 月所有大型車共 22 萬 2,162 輛，已安裝 22 萬 332 輛，安裝率達 99.2%。

(二) 為兼顧民眾使用機車安全及購買負擔能力，行政院核定「125CC 以下配備防鎖死煞車系統(ABS)、連動式煞車系統(CBS)新機車補助宣導計畫」，自 108 年 1 月 1 日起至 109 年 12 月 31 日 2 年內，購買 125CC 以下配備有 ABS 或 CBS 煞車系統之機車，分別補助 4,000 元以及 1,000 元，截至 108 年 12 月已補助 25 萬 911 輛，補助金額約 5 億 4,000 萬元。

(三) 為增進初次申請機車駕照考驗之駕駛人，能有完整之防衛及安全駕駛觀念，自 108 年 4 月 16 日起至 11 月 22 日止，在期間內參加駕訓班機車訓練並考取駕照的民眾，補助每人訓練費 1,000 元，名額共計 6,000 人，藉以鼓勵民眾接受完整之機車騎乘安全教育訓練。

(四) 賡續辦理銀髮族駕駛關懷方案，依據公路總局監理資訊系統統計106 年 7 月至 108 年 7 月期間已換照之銀髮族駕駛違規資料，換照前半年有交通違規人數為 1 萬 1,881 人，違規率約為 18.7%；換照後半年交通違規人數下降至 2,886 人，違規率為 4.5%。

(五) 108 年起，我國與美國明尼蘇達州、印第安納州及美屬維京群島等地互相承認得免考互換(仍需筆試)。持上開地區政府所發有效之正式駕駛執照，得依道路交通安全規則第 50 條規定，免考換發我國同等車類之普通駕駛執照。

(六) 為響應節能減碳政策，公路總局辦理「汽燃費先繳先贏」抽獎活動，鼓勵車主在汽燃費單列印寄發前就提前繳納，以減少紙張印製。

(七) 為方便民眾繳費及結合行動支付技術，公路總局與信用卡處理中心合作開發監理服務 APP 支援 Apple Pay 功能，讓持有綁定 Apple Pay 手機的民眾，即可輕鬆以指紋感應完成繳款，並免收刷卡手續費。

(八) 各區監理所(站)稽查人員配合當地警察單位，組成監警聯合稽查小組、路邊檢查小組，並選定適當地點(國道收費站、風景區及其他適當地點等)執行監警聯合稽查及路邊安全檢查，每月至少排班 753 班。108 年度共出勤 1 萬 5,932 班，攔查各種車輛 21 萬 7,242 輛次，查獲違規 2 萬 343 件。

五、監理各項業務營運

（一）機動車輛登記數

108 年底機動車輛登記數總計 2,211 萬 1,807 輛，較 107 年底增加 24 萬 567 輛（+1.1%），其中汽車 811 萬 8,885 輛，增加 1.0%，機車 1,399 萬 2,922 輛，增加 1.1%。

觀察各型汽車數量，以小客車 691 萬 9,256 輛最多，占 85.2%，較 107 年底增加 1.1%；其次依序為小貨車 93 萬 4,456 輛（+0.9%），大貨車 16 萬 5,680 輛（+0.6%），特種車 6 萬 6,205 輛（+1.3%），大客車 3 萬 3,288 輛（-1.7%）。

機車部分，大型重型機車 15 萬 7,867 輛，較 107 年底增加 10.7%；普通重型機車 1,295 萬 6,834 輛，增加 2.2%；普通及小型輕型機車 87 萬 8,221 輛，則減少 13.4%。（如表 26）

（二）新車領牌數

108 年汽、機車新車領牌數總計 134 萬 2,102 輛，較 107 年增加 5 萬 1,591 輛（+4.0%）。其中汽車新領牌數 43 萬 9,813 輛，較 107 年增加 1.1%，機車新領牌數 90 萬 2,289 輛，增加 5.5%。

按縣市別觀察，108 年汽、機車新車領牌數以新北市 18 萬 2,554 輛最多，其次為臺中市 16 萬 9,556 輛，高雄市 16 萬 3,985 輛再次之。各縣市之新領牌照數多較 107 年增加，僅高雄市、苗栗縣、屏東縣、花蓮縣、澎湖縣及連江縣減少。（如表 27）

（三）領有駕駛執照人數

108 年底領有汽、機車駕駛執照人數總計 2,889 萬 3,552 人，較 107 年底增加 21 萬 9,660 人（+0.8%），其中汽車 1,407 萬 1,166 人，增加 16 萬 701 人（+1.2%），機車 1,482 萬 2,386 人，增加 5 萬 8,959 人（+0.4%）。

就縣市別觀之，108 年底領有汽、機車駕駛執照人數以新北市 452 萬 5,328 人最多，其次為臺中市 373 萬 1,893 人，高雄市 359 萬 446 人再次之。（如表 28）

（四）監理業務執行績效

1. 車輛管理：

108 年核發汽、機車輛牌照 163 萬 5,900 面，較 107 年增加 5 萬 4,695 面（+3.5%），其中汽車 68 萬 9,830 面，機車 94 萬 5,980 面，動力機械 90 面。車輛過戶、各項變更及異動登記（含繳、註銷）391 萬 9,016 件，較 107 年增加 3.0%。（如表 29）

2. 駕駛人管理：

108 年核發汽、機車駕照 58 萬 6,229 枚，較 107 年減少 7,345 枚（-1.2%），其中汽車 28 萬 6,086 枚，機車 30 萬 143 枚。駕照異動登記（含吊、註銷）350 萬 9,150 件，較 107 年增加 7.2%。下鄉機車考照及輔導機車口試考照分別為 1 萬 4,485 件及 8,719 件。（如表 30）

3. 車輛檢驗：

108 年汽、機車輛檢驗 1,163 萬 6,110 輛次，較 107 年增加 39 萬 5,553 輛次（+3.5%），其中汽車 1,024 萬 2,555 輛次（監理所站檢驗 66 萬 6,191 輛次、委託代檢 957 萬 6,364 輛次），機車 139 萬 3,555 輛次（監理所站檢驗 47 萬 4,578 輛次、委託代檢 91 萬 8,977 輛次）。（如表 31）

（五）本局處理違反道路交通管理事件概況

108 年本局處理違反道路交通管理事件之處罰件數總計 403 萬 5,194 件，較 107 年增加 51 萬 4,171 件（+14.6%）。處罰之罰鍰收入 56 億 8,235 萬元，較 107 年增加 3 億 407 萬元（+5.7%）。

按汽、機車分，汽車處罰 284 萬 160 件，機車 118 萬 5,351 件，其他 9,683 件。按處罰種類分，罰鍰 391 萬 8,378 件，吊扣牌（駕）照 1 萬 5,323 件，吊銷牌（駕）照 2,542 件，其他 9 萬 8,951 件。（如表 32）

（六）本局自動繳納交通違規罰鍰案件統計

108 年本局可自動繳納交通違規罰鍰案件總計 253 萬 1,522 件，較 107 年增加 19 萬 5,707 件（+8.4%），其中自動繳納案件數 244 萬 4,079 件，利用率 96.55%，較 107 年減少 0.3 個百分點。

自動繳納案件數中，以「超商代收」186 萬 7,335 件最多（占 76.4%），較 107 年增加 11.2%，其次依序為「自動郵繳」43 萬 9,861 件（-7.0%），「網路繳納」13 萬 748 件（+27.2%），「語音轉帳」6,135 件（+6.0%）。（如表 35）

（七）公路汽車客（貨）運營運實績

1. 公路汽車客運：

108 年公路汽車客運載客人數總計 1 億 2,841 萬人次，較 107 年減少 647 萬人次（-4.8%）；延人公里 70 億 8,977 萬人公里，減少 2 億 7,567 萬人公里（-3.7%）；客運收入 118 億 4,687 萬元，減少 2 億 7,635 萬元（-2.3%）。（如表 41）

2. 公路汽車貨運：

108 年公路汽車貨運噸數總計 5 億 5,968 萬公噸，較 107 年減少 109 萬公噸（-0.2%）；延噸公里 443 億 6,995 萬噸公里，增加 2 億 79 萬噸公里（+0.5%）；貨運收入 1,715 億 8,230 萬元，增加 35 億 8,299 萬元（+2.1%）。（如表 38）

六、財務概況

108 年度本局預算總額 478 億 5,126 萬 7 千元，較 107 年度增加 35 億 5,281 萬 9 千元（+8.0%）；決算總額為 478 億 4,301 萬 5,940 元，占預算總額 99.9%，決算數較 107 年度增加 35 億 7,149 萬 3,181 元（+8.1%）；賸餘 825 萬 1,060 元，僅占預算總額 0.02%。（如表 46）

七、主要機械設備及車輛使用情形

108 年底本局所屬各工程及監理單位，計有各式車輛 803 輛及築路機械 232 輛，兩者合計 1,035 輛（拖車因非車輛不列入），較 107 年底減少 24 輛。車輛以小客車 246 輛最多，公路巡查車 195 輛次之，小貨車 161 輛再次之，三者計 602 輛占了 75.0%。（如表 44）

就 108 年本局車輛使用情形觀之：（如表 45）

(一)局本部及各工程單位平均每月使用公務車輛 471 輛，平均每月每輛車行駛 1,494.8 公里，平均耗油率為每公里 0.1 公升，平均每公里維修費為 1.5 元。

(二)本局各工程單位平均每月使用築路機械數 188 輛，平均每月每輛機械使用 12.7 工時，平均耗油率為每工時 6.9 公升，平均每工時維修費為 264.1 元。

(三)監理單位及訓練所平均每月使用公務車或稽查車 161 輛，平均每月每輛車行駛 517.4 公里，平均耗油率為每公里 0.1 公升，平均每公里維修費為 1.9 元。

(四)監理單位及訓練所平均每月使用考驗車或教練車 308 輛，平均每月每輛車使用 18.5 工時，平均耗油率為每工時 1.9 公升，平均每工時維修費為 54.1 元。

八、人事概況

108 年底本局暨所屬機關正式員工人數（不含約聘僱及臨時差工）4,257 人，較 107 年底減少 19 人（-0.4%），其中正式編制職員(包括在職、依法規保留職缺及借調他機關人員)為 4,057 人，占 95.3%，較 107 年底減少 8 人（-0.2%）；職工(包括技工及駕駛)計 200 人，僅占 4.7%。（如表 52）

108 年底本局暨所屬機關正式編制職員（以下簡稱現有職員）按職級別分，簡薦委任（派）及雇員人數計 3,007 人(占 74.1%)；資位人員計 1,050 人(占 25.9%)。若按性別觀察，男性 2,595 人(占 64.0%)，女性 1,462 人(占 36.0%)，男性為女性之 1.8 倍。按教育程度別分，以「大學」學歷 1,809 人最多，占 44.6%。按進用別分，以升等考試 1,506 人(占 37.1%)最多，高、普考及初等考及格者計 1,729 人，占 42.6%。（如表 53）

108 年底本局現有職員按年齡別分，以「50 至未滿 60 歲」1,251 人最多，且 40 歲以上者逾 6 成 5。若觀察服務年資，10 年以下者計 1,342 人，占 33.1%，服務年資逾 20 年者計 1,862 人，占 45.9%，顯示本局現有職員或因年齡偏年長，服務年資相對較多。（如表 55、57）

統　　計　　表

Statistical Tables

表1 省道公路里程及面積－按縣市別分

Table 1 Mileage and Area of Provincial Highways — by County and City

中華民國108年底

End of 2019

縣市別 County and City	公路路面里程 (公尺) Pavement Mileage (m)		
	總計 Grand Total	高級路面 High Level Pavement	石子路面 Gravel
總計 Grand Total	**5,322,079**	**5,322,079**	**—**
新北市 New Taipei City	376,325	376,325	—
臺北市 Taipei City	65,762	65,762	—
桃園市 Taoyuan City	322,310	322,310	—
臺中市 Taichung City	410,437	410,437	—
臺南市 Tainan City	429,923	429,923	—
高雄市 Kaohsiung City	510,254	510,254	—
宜蘭縣 Yilan County	352,082	352,082	—
新竹縣 Hsinchu County	85,785	85,785	—
苗栗縣 Miaoli County	286,434	286,434	—
彰化縣 Changhua County	249,251	249,251	—
南投縣 Nantou County	428,739	428,739	—
雲林縣 Yunlin County	223,624	223,624	—
嘉義縣 Chiayi County	320,679	320,679	—
屏東縣 Pingtung County	336,381	336,381	—
臺東縣 Taitung County	358,230	358,230	—
花蓮縣 Hualien County	439,348	439,348	—
澎湖縣 Penghu County	—	—	—
基隆市 Keelung City	56,617	56,617	—
新竹市 Hsinchu City	52,297	52,297	—
嘉義市 Chiayi City	17,601	17,601	—

資料來源： 本局規劃組。

表1 省道公路里程及面積－按縣市別分

Table 1 Mileage and Area of Provincial Highways －by County and City

中華民國108年底

End of 2019

土　　路 Trail	公路路基面積 （平方公尺） Roadbed Area of Highway (m^2)	公路路面面積 （平方公尺） Pavement Area of Highway (m^2)
－	**99,394,083**	**96,358,242**
－	6,754,455	6,304,182
－	1,571,414	1,435,614
－	6,491,894	6,381,670
－	8,770,835	8,494,233
－	9,553,983	9,515,193
－	9,196,541	8,637,191
－	5,254,091	5,080,678
－	1,774,878	1,819,412
－	6,125,934	5,919,969
－	5,773,058	5,488,822
－	5,429,693	5,392,719
－	5,300,597	5,241,366
－	5,586,443	5,519,038
－	6,208,799	6,121,712
－	5,124,402	5,059,869
－	7,189,054	6,958,604
－	－	－
－	992,238	968,975
－	1,471,733	1,314,936
－	824,042	704,062

Source ： Planning Division, Directorate General of Highways.

表1 省道公路里程及面積－按路線別分(續1)

Table 1 Mileage and Area of Provincial Highways －by Route (Cont.1)

中華民國108年底

End of 2019

路線別 Route (Origin-Destination)		公路路面里程 (公尺) Pavement Mileage (m) 總計 Grand Total	高級路面 High Level Pavement	石子路面 Gravel
總計	**Grand Total**	**5,322,079**	**5,322,079**	**—**
1 臺北－楓港	Taipei-Fengkong	461,081	461,081	—
1甲 臺北－桃園	Taipei-Taoyuan	24,507	24,507	—
1乙 大雅－王田	Dahyea-Wangtien	21,931	21,931	—
1丙 大肚橋－莿桐腳	Dadu Bridge-Tsetongchiao	8,032	8,032	—
1丁 莿桐－斗南	Tsetong-Tounan	14,011	14,011	—
1戊 高雄－後庄	Kaohsiung-Howjuang	8,727	8,727	—
1己 竹南－蘆竹湳	Zhunan-Luzhunan	4,188	4,188	—
2 關渡－蘇澳	Guanduh-Suao	167,674	167,674	—
2甲 金山－臺北	Kingshan-Taipei	36,863	36,863	—
2乙 臺北－林子	Taipei-Lintzu	21,660	21,660	—
2丙 暖暖－福隆	Nuannuan-Fulong	29,957	29,957	—
2丁 八堵－瑞濱	Patu-Juipin	13,390	13,390	—
2戊 清水－南方澳	Qingshui-Nanfangao	12,077	12,077	—
2己 仙洞－大武崙	Xiandong-Dawulun	4,219	4,219	—
2庚 頭城－二城	Toucheng-Erhcheng	3,741	3,741	—
3 臺北－屏東	Taipei-Pingtung	435,608	435,608	—
3甲 草屯－五塊厝	Tsaoteng-Wukuaitsuo	11,713	11,713	—
3乙 員樹林－深窩	Yuanshuhlin-Shenvo	12,095	12,095	—
3丙 水底寮－林尾	Shuitiliao-Linwei	7,124	7,124	—
4 竹圍－石門	Chiuwei-Shinmen	36,663	36,663	—
5 臺北－基隆	Taipei-Keelung	27,916	27,916	—
5甲 樟樹灣－六堵	Changshuwan-Lutu	8,623	8,623	—
6 龍港－汶水	Lungkang-Wenshui	31,388	31,388	—
7 大溪－公館	Tachi-Kungkuan	128,396	128,396	—
7甲 棲蘭－梨山	Hsilan-Lishan	73,988	73,988	—
7乙 大埔－三民	Tapo-Shanmin	14,150	14,150	—
7丙 牛門－利澤簡	Nudow-Litzerjean	31,337	31,337	—
7丁 雙連埤－宜蘭	Shuanglianpi-Yilan	16,153	16,153	—
8 東勢－新城	Tungshin-Shicheng	187,797	187,797	—
8甲 霸新－德基	Bahhsin-Derkee	—	—	—
9 臺北－楓港	Taipei-Fengkong	453,851	453,851	—
9甲 新店－孝義	Xindian-Xiaoyi	19,964	19,964	—
9乙 太平－豐田	Taiping-Fengtian	3,407	3,407	—
9丙 花蓮－壽豐	Hualien-Shonfeng	22,803	22,803	—
9丁 蘇澳－大清水	Suao- Daqingshui	53,549	53,549	—
9戊 安朔－草埔	Anshuo- Caopu	16,151	16,151	—
10 臺中港－豐原	Taichungkong-Fengyuan	21,130	21,130	—
10乙 清水－西勢寮	Chinshui-Shishihliau	5,258	5,258	—
11 花蓮－知本	Hualien-Chipen	177,483	177,483	—
11甲 光復－豐濱	Kuangfu-Fungpin	19,162	19,162	—
11乙 富岡－卑南	Fugang-Peinan	7,406	7,406	—
11丙 光華－溪口	Guanghua-Shikou	18,301	18,301	—
12 臺中港－臺中	Taichungkong-Taichung	23,147	23,147	—
13 內湖－豐原	Neyhwu-Fengyuan	67,694	67,694	—
13甲 竹南－苗栗	Junan-Miaoli	14,038	14,038	—
14 彰化－盧山	Changhua-Lushan	96,094	96,094	—
14甲 霧社－大禹嶺	Wushe-Tayulin	41,533	41,533	—
14乙 芬園－五塊厝	Fenyuan-Wukuaitsuo	18,290	18,290	—

表1 省道公路里程及面積－按路線別分(續1)

Table 1 Mileage and Area of Provincial Highways －by Route (Cont.1)

中華民國108年底

End of 2019

土　　路 Trail	公路路基面積 （平方公尺） Roadbed Area of Highway (m^2)	公路路面面積 （平方公尺） Pavement Area of Highway (m^2)
—	**99,394,083**	**96,358,242**
—	13,532,822	13,162,843
—	637,492	616,798
—	680,710	601,094
—	238,383	237,072
—	320,964	317,085
—	210,808	209,631
—	102,331	100,703
—	3,212,765	3,141,596
—	450,970	447,172
—	745,894	589,365
—	421,904	411,729
—	206,078	203,096
—	214,969	209,174
—	62,372	89,694
—	78,919	76,245
—	7,858,110	7,552,114
—	166,452	157,834
—	246,537	244,729
—	74,546	67,485
—	817,948	778,205
—	685,472	631,403
—	174,005	144,131
—	604,334	598,510
—	1,240,015	1,228,476
—	585,501	573,990
—	153,235	151,800
—	452,548	442,148
—	215,038	210,562
—	1,636,226	1,616,658
—	—	—
—	8,414,549	8,163,107
—	196,543	192,740
—	58,270	58,261
—	337,259	332,535
—	831,645	784,386
—	208,875	189,053
—	646,780	624,509
—	80,787	79,252
—	2,994,324	2,939,825
—	166,260	164,652
—	95,425	95,219
—	504,904	472,070
—	916,286	902,468
—	1,366,788	1,362,537
—	275,748	269,423
—	1,534,447	1,562,531
—	343,714	340,179
—	390,874	407,602

表1 省道公路里程及面積－按路線別分(續2完)

Table 1 Mileage and Area of Provincial Highways — by Route(Cont.2'd)

中華民國108年底

End of 2019

路線別 Route (Origin-Destination)			公路路面里程 (公尺) Pavement Mileage (m) 總計 Grand Total	高級路面 High Level Pavement	石子路面 Gravel
14丙	三村－外快官	Sanisuen-Waykuayguan	2,882	2,882	—
14丁	芬園－苦苓腳	Fenyuan-Kulingchiao	10,156	10,156	—
15	關渡－南寮	Guanduh-Nanliao	68,687	68,687	—
15甲	竹圍－沙崙	Chiuwei-Shaluen	1,656	1,656	—
16	名間－合坪流	Minchien-Hepingliu	40,617	40,617	—
17	甲南－水底寮	Chianan-Shuidiliau	273,474	273,474	—
17甲	安南－湖內橋	Annan -Hunei Bridge	26,418	26,418	—
17乙	土城子-溪心寮	Tuchengzi-Xixinliao	5,917	5,917	—
18	太保－塔塔加	Taibau-Tatajia	108,559	108,559	—
19	彰化－臺南	Changhua-Tainan	140,195	140,195	—
19甲	鹽水－赤崁	Yenshui-Chyuhkaan	78,447	78,447	—
20	臺南－德高	Tainan-Tehkao	195,954	195,954	—
20甲	初來－池上	Chulai-Chinshang	5,726	5,726	—
20乙	左鎮－南化	Tzuojen-Nanhua	7,855	7,855	—
21	天冷－塔塔加	Tienlen-Tatajia	144,385	144,385	—
21甲	日月潭－頭社	Sunmoon Lake-Toushe	20,833	20,833	—
22	楠梓－高樹	Nantzu-Kaoshu	33,674	33,674	—
23	富里－東河	Fuli-Tungshan	45,400	45,400	—
24	屏東－阿禮	Pingtung-Ali	47,474	47,474	—
25	鳳山－林園	Fengshan-Linyuan	17,083	17,083	—
26	楓港－達仁	Fengkong-Tajen	68,325	68,325	—
27	荖濃－烏龍	Laonung-Wulung	79,174	79,174	—
27甲	六龜－新威	Liouquei-Shienuei	14,121	14,121	—
28	湖內橋－茂林	Hunei Bridge-Maulien	49,108	49,108	—
29	達卡努瓦－林園	Dakanuwa-Linyuan	110,943	110,943	—
30	山風－寧埔	Sanfeng-Niengpu	31,460	31,460	—
31	蘆竹－湖口	Luzhu-Hukou	30,036	30,036	—
37	新港－鹿草	Shiengang-Lutsau	14,417	14,417	—
39	新市－阿蓮	Shiensh-Uanli	18,830	18,830	—
61	八里－灣裡	Bali-Wuanli	291,509	291,509	—
61甲	臺北港－八里	Port of Taipei-Bali	2,512	2,512	—
61乙	彰濱－和美	Changpin-Hemei	6,355	6,355	—
62	萬里－瑞濱	Wuanli-Juipin	19,046	19,046	—
62甲	基隆－瑞芳	Keelung-Rueifang	5,744	5,744	—
63	臺中－草屯	Taichung-Tsautuen	19,023	19,023	—
63甲	芬園－草屯	Fenyuan-Caotun	2,193	2,193	—
64	八里－新店	Bali-Hsintien	28,420	28,420	—
65	五股－土城	Wugu-Tucheng	12,469	12,469	—
66	觀音－大溪	Gwuanyien-Dashi	27,259	27,259	—
68	南寮－竹東	Nanliau-Judueng	22,992	22,992	—
68甲	四重埔－竹東	Schuengpu-Judueng	1,260	1,260	—
72	後龍－汶水	Houlueng-Wuenshuei	28,400	28,400	—
74	快官－霧峰	Kuaiguan-Wufeng	37,841	37,841	—
74甲	快官－花壇	Kuaiguan-Huatan	10,530	10,530	—
76	漢寶－草屯	Hanbau-Tsautuen	21,784	21,784	—
78	臺西－古坑	Taisi-Gukeng	42,879	42,879	—
82	東石－嘉義	Duengsh-Chiai	33,434	33,434	—
84	北門－玉井	Peimen-Yuching	41,428	41,428	—
86	臺南－關廟	Tainan-Kuanmiao	18,534	18,534	—
88	高雄－潮州	Kaohsiung-Chaochou	22,391	22,391	—

表1 省道公路里程及面積－按路線別分(續2完)

Table 1 Mileage and Area of Provincial Highways —by Route (Cont.2'd)

中華民國108年底

End of 2019

土　　路 Trail	公路路基面積 （平方公尺） Roadbed Area of Highway (m^2)	公路路面面積 （平方公尺） Pavement Area of Highway (m^2)
—	76,944	75,803
—	155,504	155,099
—	1,569,925	1,353,209
—	45,829	45,829
—	524,986	512,418
—	6,311,718	6,078,392
—	565,264	519,618
—	11,007	147,941
—	1,740,331	1,597,294
—	3,009,542	2,999,388
—	1,439,447	1,353,224
—	2,031,868	1,961,697
—	67,658	66,880
—	110,025	109,270
—	1,440,911	1,411,164
—	187,219	187,536
—	636,289	637,197
—	372,217	370,295
—	573,115	569,128
—	452,154	451,050
—	1,103,580	1,089,721
—	1,249,774	1,236,674
—	202,539	198,018
—	842,718	838,740
—	1,591,396	1,412,513
—	385,140	380,036
—	857,571	792,006
—	511,771	502,361
—	664,917	597,686
—	5,912,188	5,798,374
—	38,479	45,745
—	203,439	158,824
—	402,690	375,383
—	104,796	72,631
—	465,526	442,563
—	69,838	69,014
—	538,667	506,643
—	289,986	287,631
—	595,197	591,333
—	484,926	484,291
—	27,192	27,182
—	649,566	641,936
—	973,079	968,339
—	253,408	249,380
—	420,195	397,008
—	1,289,957	1,288,355
—	767,906	767,673
—	913,679	913,629
—	399,570	399,431
—	471,620	471,011

表2 省道公路橋梁、隧道及涵管－按縣市別分
Table 2 Bridges, Tunnels, Culverts and Groove Tubes on Provincial Highways —by County and City

中華民國108年底
End of 2019

縣市別 County and City	橋梁 Bridges		隧道 Tunnels
	數量（座） Quantity (Set)	長度（公尺） Length (m)	數量（座） Quantity (Set)
總計 Grand Total	**3,402**	**771,732**	**330**
新北市 New Taipei City	292	89,296	20
臺北市 Taipei City	—	—	1
桃園市 Taoyuan City	242	67,379	4
臺中市 Taichung City	312	102,153	45
臺南市 Tainan City	296	74,285	3
高雄市 Kaohsiung City	249	39,427	4
宜蘭縣 Yilan County	151	25,637	28
新竹縣 Hsinchu County	64	16,071	1
苗栗縣 Miaoli County	247	59,018	22
彰化縣 Changhua County	214	106,352	5
南投縣 Nantou County	218	24,444	44
雲林縣 Yunlin County	212	39,140	—
嘉義縣 Chiayi County	182	25,767	13
屏東縣 Pingtung County	181	22,157	4
臺東縣 Taitung County	229	22,799	9
花蓮縣 Hualien County	193	22,619	102
澎湖縣 Penghu County	—	—	—
基隆市 Keelung City	78	20,535	25
新竹市 Hsinchu City	38	13,873	—
嘉義市 Chiayi City	4	781	—

資料來源： 本局規劃組。

表2 省道公路橋梁、隧道及涵管－按縣市別分

Table 2 Bridges, Tunnels, Culverts and Groove Tubes on Provincial Highways —by County and City

中華民國108年底
End of 2019

	涵管 Culverts and Groove Tubes	
長度（公尺）Length (m)	涵洞（座）Culverts (Set)	溝管（道）Groove Tubes (No.)
97,120	**6,499**	**7,502**
14,980	267	312
47	18	2
907	461	669
4,040	295	718
821	598	1,280
938	507	374
15,750	356	566
2,251	75	113
3,619	329	150
10,042	359	326
8,412	408	734
—	432	422
1,480	538	1,001
509	492	154
1,300	739	218
21,231	566	369
—	—	—
10,794	9	71
—	36	23
—	14	—

Source： Planning Division, Directorate General of Highways.

表2 省道公路橋梁、隧道及涵管－按路線別分(續1)

Table 2 Bridges, Tunnels, Culverts and Groove Tubes on Provincial Highways —by Route (Cont.1)

中華民國108年底
End of 2019

路線別 Route (Origin-Destination)		橋梁 Bridges 數量（座） Quantity (Set)	橋梁 Bridges 長度（公尺） Length (m)	隧道 Tunnels 數量（座） Quantity (Set)
總計	**Grand Total**	**3,402**	**771,732**	**330**
1 臺北－楓港	Taipei-Fengkong	261	27,647	3
1甲 臺北－桃園	Taipei-Taoyuan	3	24	—
1乙 大雅－王田	Dahyea-Wangtien	5	249	—
1丙 大肚橋－薊桐腳	Dadu Bridge-Tsetongchiao	4	672	2
1丁 薊桐－斗南	Tsetong-Tounan	8	511	—
1戊 高雄－後庄	Kaohsiung-Howjuang	2	23	—
1己 竹南－蘆竹湳	Zhunan-Luzhunan	3	245	—
2 關渡－蘇澳	Guanduh-Suao	99	5,411	8
2甲 金山－臺北	Kingshan-Taipei	6	59	1
2乙 臺北－林子	Taipei-Lintzu	1	6	—
2丙 暖暖－福隆	Nuannuan-Fulong	35	4,106	3
2丁 八堵－瑞濱	Patu-Juipin	7	253	2
2戊 清水－南方澳	Qingshui-Nanfangao	1	160	—
2己 仙洞－大武崙	Xiandong-Dawulun	—	—	7
2庚 頭城－二城	Toucheng-Erhcheng	3	477	—
3 臺北－屏東	Taipei-Pingtung	282	21,314	5
3甲 草屯－五塊厝	Tsaoteng-Wukuaitsuo	10	371	—
3乙 員樹林－深窩	Yuanshuhlin-Shenvo	3	51	—
3丙 水底寮－林尾	Shuitiliao-Linwei	3	438	—
4 竹圍－石門	Chiuwei-Shinmen	18	2,305	—
5 臺北－基隆	Taipei-Keelung	2	1,058	3
5甲 樟樹灣－六堵	Changshuwan-Lutu	2	533	—
6 龍港－汶水	Lungkang-Wenshui	13	1,317	9
7 大溪－公館	Tachi-Kungkuan	43	2,864	5
7甲 棲蘭－梨山	Hsilan-Lishan	29	1,854	—
7乙 大埔－三民	Tapo-Shanmin	9	138	—
7丙 牛鬥－利澤簡	Nudow-Litzerjean	13	2,767	—
7丁 雙連埤－宜蘭	Shuanglianpi-Yilan	3	553	1
8 東勢－新城	Tungshin-Shicheng	57	2,466	115
8甲 霸新－德基	Bahhsin-Derkee	—	—	—
9 臺北－楓港	Taipei-Fengkong	201	40,355	21
9甲 新店－孝義	Xindian-Xiaoyi	10	732	—
9乙 太平－豐田	Taiping-Fengtian	1	335	—
9丙 花蓮－壽豐	Hualien-Shonfeng	8	504	—
9丁 蘇澳－大清水	Suao- Daqingshui	13	653	28
9戊 安朔－草埔	Anshuo- Caopu	—	—	—
10 臺中港－豐原	Taichungkong-Fengyuan	11	3,599	—
10乙 清水－西勢寮	Chinshui-Shishihliau	—	—	—
11 花蓮－知本	Hualien-Chipen	146	9,669	8
11甲 光復－豐濱	Kuangfu-Fungpin	11	524	—
11乙 富岡－卑南	Fugang-Peinan	4	758	—
11丙 光華－溪口	Guanghua-Shikou	6	4,444	—
12 臺中港－臺中	Taichungkong-Taichung	3	375	—
13 內湖－豐原	Neyhwu-Fengyuan	43	7,664	—
13甲 竹南－苗栗	Junan-Miaoli	12	3,820	2
14 彰化－廬山	Changhua-Lushan	71	3,513	17
14甲 霧社－大禹嶺	Wushe-Tayulin	—	—	—
14乙 芬園－五塊厝	Fenyuan-Wukuaitsuo	10	788	—

表2 省道公路橋梁、隧道及涵管－按路線別分(續1)

Table 2 Bridges, Tunnels, Culverts and Groove Tubes on Provincial Highways —by Route (Cont.1)

中華民國108年底
End of 2019

	涵管 Culverts and Groove Tubes	
長度（公尺）Length (m)	涵洞（座）Culverts (Set)	溝管（道）Groove Tubes (No.)
97,120	**6,499**	**7,502**
536	413	132
—	2	—
—	4	—
129	10	—
—	25	—
—	—	—
—	8	1
4,925	141	129
47	16	15
—	15	3
4,107	11	9
556	5	4
—	16	1
2,311	—	—
—	7	—
972	435	502
—	18	5
—	7	4
—	12	2
—	29	13
477	8	1
—	1	1
747	27	5
907	65	246
—	48	197
—	21	19
—	11	8
—	11	36
12,526	137	307
—	—	—
14,097	646	334
—	23	38
—	4	—
—	13	6
6,461	54	98
—	44	24
—	8	1
—	3	—
3,670	464	66
—	31	22
—	14	4
—	17	9
—	8	13
—	58	14
578	17	4
3,085	73	75
—	24	77
—	30	93

表2 省道公路橋梁、隧道及涵管－按路線別分(續2完)

Table 2 Bridges, Tunnels, Culverts and Groove Tubes on Provincial Highways —by Route (Cont.2'd)

中華民國108年底
End of 2019

路線別 Route (Origin-Destination)	橋梁 Bridges 數量（座）Quantity (Set)	橋梁 Bridges 長度（公尺）Length (m)	隧道 Tunnels 數量（座）Quantity (Set)
１４丙 三村－外快官 Sanisuen-Waykuayguan	2	20	—
１４丁 芬園－苦苓腳 Fenyuan-Kulingchiao	8	80	—
１５ 關渡－南寮 Guanduh-Nanliao	57	5,735	1
１５甲 竹圍－沙崙 Chiuwei-Shaluen	1	25	—
１６ 名間－合坪流 Minchien-Hepingliu	20	1,536	5
１７ 甲南－水底寮 Chianan-Shuidiliau	90	15,934	—
１７甲 安南－湖內橋 Annan -Hunei Bridge	2	16	—
１７乙 土城子-溪心寮 Tuchengzi-Xixinliao	—	—	—
１８ 太保－塔塔加 Taibau-Tatajia	16	2,073	13
１９ 彰化－臺南 Changhua-Tainan	58	6,801	—
１９甲 鹽水－赤崁 Yenshui-Chyuhkaan	32	3,593	—
２０ 臺南－德高 Tainan-Tehkao	83	6,302	11
２０甲 初來－池上 Chulai-Chinshang	1	870	—
２０乙 左鎮－南化 Tzuojen-Nanhua	7	844	—
２１ 天冷－塔塔加 Tienlen-Tatajia	76	7,496	17
２１甲 日月潭－頭社 Sunmoon Lake-Toushe	—	—	2
２２ 楠梓－高樹 Nantzu-Kaoshu	17	4,245	—
２３ 富里－東河 Fuli-Tungshan	42	1,091	2
２４ 屏東－阿禮 Pingtung-Ali	11	1,299	4
２５ 鳳山－林園 Fengshan-Linyuan	10	205	—
２６ 楓港－達仁 Fengkong-Tajen	49	1,433	—
２７ 老濃－烏龍 Laonung-Wulung	34	2,488	—
２７甲 六龜－新威 Liouquei-Shienuei	10	446	—
２８ 湖內橋－茂林 Hunei Bridge-Maulien	21	3,253	—
２９ 達卡努瓦－林園 Dakanuwa-Linyuan	71	5,333	—
３０ 山風－寧埔 Sanfeng-Niengpu	19	1,090	1
３１ 蘆竹－湖口 Luzhu-Hukou	23	4,293	—
３７ 新港－鹿草 Shiengang-Lutsau	4	1,340	—
３９ 新市－阿蓮 Shiensh-Uanli	11	4,117	—
６１ 八里－灣裡 Bali-Wuanli	369	187,453	1
６１甲 臺北港－八里 Port of Taipei-Bali	7	5,363	—
６１乙 彰濱－和美 Changpin-Hemei	—	—	—
６２ 萬里－瑞濱 Wuanli-Juipin	62	19,059	14
６２甲 基隆－瑞芳 Keelung-Rueifang	23	3,662	7
６３ 臺中－草屯 Taichung-Tsautuen	38	13,379	—
６３甲 芬園－草屯 Fenyuan-Caotun	1	41	—
６４ 八里－新店 Bali-Hsintien	72	49,236	2
６５ 五股－土城 Wugu-Tucheng	28	17,062	—
６６ 觀音－大溪 Gwuanyien-Dashi	43	17,448	—
６８ 南寮－竹東 Nanliau-Judueng	39	20,683	—
６８甲 四重埔－竹東 Schuengpu-Judueng	1	1,075	—
７２ 後龍－汶水 Houlueng-Wuenshuei	49	20,802	4
７４ 快官－霧峰 Kuaiguan-Wufeng	97	49,287	2
７４甲 快官－花壇 Kuaiguan-Huatan	28	6,836	—
７６ 漢寶－草屯 Hanbau-Tsautuen	31	35,524	2
７８ 臺西－古坑 Taisi-Gukeng	73	10,904	—
８２ 東石－嘉義 Duengsh-Chiai	53	12,861	—
８４ 北門－玉井 Peimen-Yuching	70	30,135	2
８６ 臺南－關廟 Tainan-Kuanmiao	39	9,583	—
８８ 高雄－潮州 Kaohsiung-Chaochou	29	23,778	—

表2 省道公路橋梁、隧道及涵管－按路線別分(續2完)

Table 2 Bridges, Tunnels, Culverts and Groove Tubes on Provincial Highways —by Route (Cont.2'd)

中華民國108年底
End of 2019

	涵管 Culverts and Groove Tubes	
長度（公尺）Length (m)	涵洞（座）Culverts (Set)	溝管（道）Groove Tubes (No.)
—	—	—
—	—	4
2,251	—	92
—	—	4
1,527	—	20
—	—	248
—	—	9
—	—	22
1,585	—	435
—	—	115
—	—	22
1,860	—	234
—	—	2
—	—	13
3,251	—	341
160	—	40
—	—	7
42	—	75
509	—	41
—	—	1
—	—	44
—	—	49
—	—	6
—	—	7
—	—	112
2,668	—	26
—	—	12
—	—	8
—	—	22
175	—	1,871
—	—	25
—	—	27
8,163	—	49
2,064	—	20
—	—	9
—	—	4
4,951	—	—
—	—	—
—	—	22
—	—	—
—	—	—
718	—	3
541	—	—
—	—	—
9,861	—	—
—	—	93
—	—	159
663	—	529
—	—	162
—	—	—

表3 省道公路其他工程設施概況－按縣市別分

Table 3 The Status of Other Road Facilities on Provincial Highways —by County and City

中華民國108年底
End of 2019

縣市別 County and City	防護工程 Protection Engineering		
	護坡（平方公尺） Protected Slope (m^2)	駁坎（平方公尺） Retaining Wall (m^2)	邊溝（公尺） Side Ditch (m)
總計 Grand Total	**3,131,588**	**4,404,668**	**7,738,884**
新北市 New Taipei City	222,892	165,544	460,509
臺北市 Taipei City	14,102	4,017	100,866
桃園市 Taoyuan City	274,767	297,221	480,462
臺中市 Taichung City	195,019	266,147	699,973
臺南市 Tainan City	117,225	342,498	678,171
高雄市 Kaohsiung City	210,995	355,014	799,831
宜蘭縣 Yilan County	417,869	501,162	614,740
新竹縣 Hsinchu County	60,274	75,233	114,625
苗栗縣 Miaoli County	195,025	308,131	362,013
彰化縣 Changhua County	18,391	129,659	399,352
南投縣 Nantou County	445,591	549,567	562,744
雲林縣 Yunlin County	3,566	195,757	372,757
嘉義縣 Chiayi County	157,811	313,493	460,349
屏東縣 Pingtung County	97,961	134,965	387,015
臺東縣 Taitung County	222,680	360,786	446,836
花蓮縣 Hualien County	339,995	346,226	577,565
澎湖縣 Penghu County	—	—	—
基隆市 Keelung City	131,845	22,182	102,739
新竹市 Hsinchu City	5,581	34,592	66,242
嘉義市 Chiayi City	—	2,474	52,095

資料來源： 本局規劃組。

表3 省道公路其他工程設施概況－按縣市別分

Table 3 The Status of Other Road Facilities on Provincial Highways —by County and City

中華民國108年底
End of 2019

護欄（公尺） Guard Rail (m)	陡坡（處） Steep Gradient (No.)	急彎（處） Sharp Turn (No.)	鐵路平交道（處） Railroad Crossing (No.)
5,061,483	**2,164**	**4,526**	**63**
451,955	200	424	8
56,456	82	114	1
392,035	135	144	5
374,420	161	562	4
459,086	65	33	5
416,311	133	115	5
285,029	358	636	2
84,691	8	—	3
313,010	60	35	9
247,476	8	2	4
298,317	258	522	—
329,300	11	—	3
373,019	260	218	1
234,697	128	347	3
250,380	96	302	3
318,629	188	1,035	4
—	—	—	—
91,643	13	37	2
76,551	—	—	—
8,481	—	—	1

Source ： Planning Division, Directorate General of Highways.

表3 省道公路其他工程設施概況－按縣市別分(續1)

Table 3 The Status of Other Road Facilities on Provincial Highways —by County and City (Cont.1)

中華民國108年底
End of 2019

縣市別 County and City	立體交叉（處） Grade Separations (No.)		標誌（面） Traffic Sign (Piece)
	跨越 Overpass	穿越 Underpass	
總計 Grand Total	**726**	**449**	**220,286**
新北市 New Taipei City	98	49	20,728
臺北市 Taipei City	8	18	6,351
桃園市 Taoyuan City	27	33	17,232
臺中市 Taichung City	85	59	19,162
臺南市 Tainan City	102	31	19,035
高雄市 Kaohsiung City	22	27	21,828
宜蘭縣 Yilan County	48	22	13,853
新竹縣 Hsinchu County	4	18	3,525
苗栗縣 Miaoli County	52	38	12,358
彰化縣 Changhua County	78	28	9,243
南投縣 Nantou County	13	38	13,264
雲林縣 Yunlin County	95	19	8,839
嘉義縣 Chiayi County	26	14	11,958
屏東縣 Pingtung County	18	11	12,334
臺東縣 Taitung County	11	5	9,529
花蓮縣 Hualien County	13	6	13,356
澎湖縣 Penghu County	—	—	—
基隆市 Keelung City	20	21	3,791
新竹市 Hsinchu City	4	9	2,543
嘉義市 Chiayi City	2	3	1,357

表3 省道公路其他工程設施概況－按縣市別分(續1)

Table 3 The Status of Other Road Facilities on Provincial Highways —by County and City (Cont.1)

中華民國108年底
End of 2019

號誌（組） Traffic Signal (set)	照明（桿） Lighting (Rod)	交流道（處）Interchange (No.) 一般 Ordinary	系統 System
13,303	**125,485**	**851**	**62**
1,263	10,830	100	—
488	3,550	—	—
1,076	10,297	71	—
1,193	8,832	104	—
1,257	13,863	114	16
1,343	15,323	13	2
557	6,375	—	—
238	1,680	20	—
835	6,612	105	—
889	6,388	81	6
760	5,915	12	—
469	4,979	124	20
411	6,586	62	10
691	6,794	7	4
402	4,529	—	—
874	8,614	—	—
—	—	—	—
291	2,115	18	4
160	1,026	20	—
106	1,177	—	—

表3 省道公路其他工程設施概況－按路線別分(續2)

Table 3 The Status of Other Road Facilities on Provincial Highways —by Route (Cont.2)

中華民國108年底
End of 2019

路線別 Route (Origin-Destination)		防護工程 Protection Engineering		
		護坡（平方公尺） Protected Slope (m^2)	駁坎（平方公尺） Retaining Wall (m^2)	邊溝（公尺） Side Ditch (m)
總計	**Grand Total**	**3,131,588**	**4,404,668**	**7,738,884**
1 臺北－楓港	Taipei-Fengkong	55,887	120,588	810,171
1甲 臺北－桃園	Taipei-Taoyuan	5,943	4,263	41,444
1乙 大雅－王田	Dahyea-Wangtien	219	—	56,592
1丙 大肚橋－莿桐腳	Dadu Bridge-Tsetongchiao	376	1,486	11,888
1丁 莿桐－斗南	Tsetong-Tounan	—	3,975	24,645
1戊 高雄－後庄	Kaohsiung-Howjuang	—	—	17,819
1己 竹南－蘆竹湳	Zhunan-Luzhunan	—	1,744	8,697
2 關渡－蘇澳	Guanduh-Suao	137,469	72,405	273,018
2甲 金山－臺北	Kingshan-Taipei	23,836	5,469	40,943
2乙 臺北－林子	Taipei-Lintzu	11,990	2,584	40,058
2丙 暖暖－福隆	Nuannuan-Fulong	16,933	12,310	35,279
2丁 八堵－瑞濱	Patu-Juipin	10,559	2,215	20,982
2戊 清水－南方澳	Qingshui-Nanfangao	3,884	897	21,176
2己 仙洞－大武崙	Xiandong-Dawulun	12,942	1,369	4,461
2庚 頭城－二城	Toucheng-Erhcheng	—	1,299	5,939
3 臺北－屏東	Taipei-Pingtung	347,958	534,266	753,158
3甲 草屯－五塊厝	Tsaoteng-Wukuaitsuo	372	3,044	23,506
3乙 員樹林－深窩	Yuanshuhlin-Shenvo	11,690	9,237	22,645
3丙 水底寮－林尾	Shuitiliao-Linwei	481	2,721	9,644
4 竹圍－石門	Chiuwei-Shinmen	11,657	18,593	61,160
5 臺北－基隆	Taipei-Keelung	14,924	13,820	46,171
5甲 樟樹灣－六堵	Changshuwan-Lutu	4,291	2,319	13,396
6 龍港－汶水	Lungkang-Wenshui	17,256	41,370	54,703
7 大溪－公館	Tachi-Kungkuan	197,256	148,921	160,968
7甲 棲蘭－梨山	Hsilan-Lishan	205,459	100,521	83,253
7乙 大埔－三民	Tapo-Shanmin	34,175	34,589	17,587
7丙 牛鬥－利澤簡	Nudow-Litzerjean	9,474	20,647	134,774
7丁 雙連埤－宜蘭	Shuanglianpi-Yilan	17,517	21,551	28,096
8 東勢－新城	Tungshin-Shicheng	230,890	290,992	208,417
8甲 霸新－德基	Bahhsin-Derkee	—	—	—
9 臺北－楓港	Taipei-Fengkong	214,947	404,607	611,934
9甲 新店－孝義	Xindian-Xiaoyi	26,882	25,132	20,754
9乙 太平－豐田	Taiping-Fengtian	—	—	6,032
9丙 花蓮－壽豐	Hualien-Shonfeng	3,847	4,126	42,159
9丁 蘇澳－大清水	Suao- Daqingshui	155,389	241,206	80,861
9戊 安朔－草埔	Anshuo- Caopu	14,862	36,896	15,345
10 臺中港－豐原	Taichungkong-Fengyuan	609	—	65,272
10乙 清水－西勢寮	Chinshui-Shishihliau	1,852	—	10,386
11 花蓮－知本	Hualien-Chipen	173,382	142,490	255,907
11甲 光復－豐濱	Kuangfu-Fungpin	18,815	26,531	19,333
11乙 富岡－卑南	Fugang-Peinan	1,201	4,678	11,907
11丙 光華－溪口	Guanghua-Shikou	88	3,055	31,106
12 臺中港－臺中	Taichungkong-Taichung	4,441	57	78,314
13 內湖－豐原	Neyhwu-Fengyuan	28,931	37,555	116,455
13甲 竹南－苗栗	Junan-Miaoli	3,998	6,322	25,365
14 彰化－廬山	Changhua-Lushan	119,123	132,493	135,717
14甲 霧社－大禹嶺	Wushe-Tayulin	40,170	53,523	44,113
14乙 芬園－五塊厝	Fenyuan-Wukuaitsuo	651	27,101	28,640

表3 省道公路其他工程設施概況－按路線別分(續2)

Table 3 The Status of Other Road Facilities on Provincial Highways —by Route (Cont.2)

中華民國108年底
End of 2019

護欄（公尺） Guard Rail (m)	陡坡（處） Steep Gradient (No.)	急彎（處） Sharp Turn (No.)	鐵路平交道（處） Railroad Crossing (No.)
5,061,483	**2,164**	**4,526**	**63**
239,069	61	14	11
17,206	—	2	1
3,075	—	—	—
4,759	—	—	1
5,874	—	—	1
2,392	—	1	—
10,198	—	—	1
141,156	92	46	—
23,554	98	133	—
34,789	11	9	—
47,151	10	13	3
9,842	1	4	3
1,349	9	6	—
13,985	1	3	—
1,904	—	—	—
221,285	213	171	1
1,629	—	—	—
6,398	1	—	—
2,898	1	—	—
17,783	3	—	1
21,514	—	—	2
2,243	—	—	1
20,605	8	6	2
111,249	210	235	—
66,394	147	97	—
9,838	7	9	—
16,847	5	1	—
11,680	20	59	—
160,030	19	1,255	—
—	—	—	—
314,906	124	450	7
19,048	42	111	—
1,297	—	—	—
15,625	1	21	—
61,280	88	322	1
14,540	29	104	—
12,389	9	—	1
2,841	7	2	—
117,445	39	74	—
15,824	23	132	—
6,587	—	2	—
14,911	—	—	—
6,856	6	—	1
41,811	9	16	3
4,502	10	4	1
75,389	33	70	1
33,260	143	83	—
8,055	—	—	—

表3 省道公路其他工程設施概況－按路線別分(續3)

Table 3 The Status of Other Road Facilities on Provincial Highways —by Route (Cont.3)

中華民國108年底
End of 2019

路線別 Route (Origin-Destination)		立體交叉(處) Grand Separations (No.) 跨越 Overpass	立體交叉(處) Grand Separations (No.) 穿越 Underpass	標誌(面) Traffic Sign (Piece)
總計	**Grand Total**	**726**	**449**	**220,286**
1 臺北－楓港	Taipei-Fengkong	64	49	30,102
1甲 臺北－桃園	Taipei-Taoyuan	10	6	3,006
1乙 大雅－王田	Dahyea-Wangtien	2	4	2,015
1丙 大肚橋－薊桐腳	Dadu Bridge-Tsetongchiao	1	4	546
1丁 薊桐－斗南	Tsetong-Tounan	1	1	656
1戊 高雄－後庄	Kaohsiung-Howjuang	3	2	763
1己 竹南－蘆竹湳	Zhunan-Luzhunan	1	2	142
2 關渡－蘇澳	Guanduh-Suao	8	4	8,547
2甲 金山－臺北	Kingshan-Taipei	—	3	2,108
2乙 臺北－林子	Taipei-Lintzu	2	6	2,289
2丙 暖暖－福隆	Nuannuan-Fulong	3	4	1,224
2丁 八堵－瑞濱	Patu-Juipin	2	4	757
2戊 清水－南方澳	Qingshui-Nanfangao	1	—	369
2己 仙洞－大武崙	Xiandong-Dawulun	6	1	220
2庚 頭城－二城	Toucheng-Erhcheng	1	—	208
3 臺北－屏東	Taipei-Pingtung	23	66	18,011
3甲 草屯－五塊厝	Tsaoteng-Wukuaitsuo	—	3	257
3乙 員樹林－深窩	Yuanshuhlin-Shenvo	—	—	590
3丙 水底寮－林尾	Shuitiliao-Linwei	—	2	194
4 竹圍－石門	Chiuwei-Shinmen	3	12	1,903
5 臺北－基隆	Taipei-Keelung	5	19	2,035
5甲 樟樹灣－六堵	Changshuwan-Lutu	1	5	567
6 龍港－汶水	Lungkang-Wenshui	—	7	1,195
7 大溪－公館	Tachi-Kungkuan	7	2	4,316
7甲 棲蘭－梨山	Hsilan-Lishan	—	—	1,714
7乙 大埔－三民	Tapo-Shanmin	—	—	555
7丙 牛鬥－利澤簡	Nudow-Litzerjean	5	1	816
7丁 雙連埤－宜蘭	Shuanglianpi-Yilan	1	—	624
8 東勢－新城	Tungshin-Shicheng	—	—	5,413
8甲 霸新－德基	Bahhsin-Derkee	—	—	—
9 臺北－楓港	Taipei-Fengkong	44	26	18,320
9甲 新店－孝義	Xindian-Xiaoyi	—	—	871
9乙 太平－豐田	Taiping-Fengtian	—	—	118
9丙 花蓮－壽豐	Hualien-Shonfeng	1	—	639
9丁 蘇澳－大清水	Suao- Daqingshui	3	1	2,464
9戊 安朔－草埔	Anshuo- Caopu	—	—	754
10 臺中港－豐原	Taichungkong-Fengyuan	1	4	1,605
10乙 清水－西勢寮	Chinshui-Shishihliau	1	—	236
11 花蓮－知本	Hualien-Chipen	2	—	4,384
11甲 光復－豐濱	Kuangfu-Fungpin	—	—	472
11乙 富岡－卑南	Fugang-Peinan	—	1	258
11丙 光華－溪口	Guanghua-Shikou	1	—	517
12 臺中港－臺中	Taichungkong-Taichung	2	10	2,686
13 內湖－豐原	Neyhwu-Fengyuan	10	9	3,410
13甲 竹南－苗栗	Junan-Miaoli	10	2	605
14 彰化－廬山	Changhua-Lushan	—	10	3,157
14甲 霧社－大禹嶺	Wushe-Tayulin	—	—	892
14乙 芬園－五塊厝	Fenyuan-Wukuaitsuo	—	5	645

表3 省道公路其他工程設施概況－按路線別分(續3)

Table 3 The Status of Other Road Facilities on Provincial Highways —by Route (Cont.3)

中華民國108年底
End of 2019

號誌（組） Traffic Signal (set)	照明（桿） Lighting (Rod)	交流道（處）Interchange (No.) 一般 Ordinary	系統 System
13,303	**125,485**	**851**	**62**
1,961	15,742	10	—
200	1,612	—	—
161	680	—	—
35	278	—	—
68	540	—	—
79	482	—	—
14	185	2	—
571	5,056	4	—
113	1,158	—	—
169	1,435	—	—
55	711	—	—
69	422	—	—
24	360	—	—
12	222	2	—
13	207	—	—
1,476	10,296	8	—
77	233	—	—
35	361	—	—
16	130	—	—
261	1,152	—	—
237	972	—	—
88	209	—	—
89	656	4	—
126	1,150	—	—
6	200	—	—
13	202	—	—
75	812	—	—
27	266	—	—
128	1,121	—	—
—	—	—	—
1,291	11,444	—	—
35	421	—	—
3	98	—	—
39	618	—	—
42	368	—	—
3	5	—	—
131	670	—	—
16	164	—	—
166	2,400	—	—
8	125	—	—
7	156	—	—
51	575	—	—
143	1,068	2	—
318	1,790	4	—
57	545	—	—
251	1,598	—	—
6	157	—	—
73	434	—	—

表3 省道公路其他工程設施概況－按路線別分(續4)

Table 3 The Status of Other Road Facilities on Provincial Highways —by Route (Cont.4)

中華民國108年底
End of 2019

路線別 Route (Origin-Destination)			防護工程 Protection Engineering		
			護坡（平方公尺） Protected Slope (m^2)	駁坎（平方公尺） Retaining Wall (m^2)	邊溝（公尺） Side Ditch (m)
14丙	三村－外快官	Sanisuen-Waykuayguan	—	1,320	3,992
14丁	芬園－苦苓腳	Fenyuan-Kulingchiao	10,352	13,457	15,455
15	關渡－南寮	Guanduh-Nanliao	9,149	50,705	128,884
15甲	竹圍－沙崙	Chiuwei-Shaluen	—	515	3,246
16	名間－合坪流	Minchien-Hepingliu	27,081	106,725	44,022
17	甲南－水底寮	Chianan-Shuidiliau	8,000	232,319	578,031
17甲	安南－湖內橋	Annan -Hunei Bridge	—	7,655	49,912
17乙	土城子-溪心寮	Tuchengzi-Xixinliao	—	—	10,227
18	太保－塔塔加	Taibau-Tatajia	61,734	39,906	171,372
19	彰化－臺南	Changhua-Tainan	1,053	50,082	255,222
19甲	鹽水－赤崁	Yenshui-Chyuhkaan	1,574	39,318	153,487
20	臺南－德高	Tainan-Tehkao	138,211	200,628	168,402
20甲	初來－池上	Chulai-Chinshang	528	185	9,092
20乙	左鎮－南化	Tzuojen-Nanhua	26,277	16,462	13,442
21	天冷－塔塔加	Tienlen-Tatajia	206,249	186,816	187,502
21甲	日月潭－頭社	Sunmoon Lake-Toushe	41,660	43,354	21,585
22	楠梓－高樹	Nantzu-Kaoshu	7,416	4,038	46,258
23	富里－東河	Fuli-Tungshan	51,055	23,908	44,697
24	屏東－阿禮	Pingtung-Ali	42,035	46,594	55,993
25	鳳山－林園	Fengshan-Linyuan	—	252	30,190
26	楓港－達仁	Fengkong-Tajen	25,968	17,527	56,525
27	老濃－烏龍	Laonung-Wulung	27,863	49,604	96,735
27甲	六龜－新威	Liouquei-Shienuei	2,661	2,806	26,010
28	湖內橋－茂林	Hunei Bridge-Maulien	34,043	23,679	75,875
29	達卡努瓦－林園	Dakanuwa-Linyuan	48,331	120,355	152,483
30	山風－寧埔	Sanfeng-Niengpu	24,198	21,786	44,900
31	蘆竹－湖口	Luzhu-Hukou	1,503	16,549	56,460
37	新港－鹿草	Shiengang-Lutsau	—	9,270	25,400
39	新市－阿蓮	Shiensh-Uanli	—	4,556	54,997
61	八里－灣裡	Bali-Wuanli	58,260	311,685	203,630
61甲	臺北港－八里	Port of Taipei-Bali	—	—	—
61乙	彰濱－和美	Changpin-Hemei	162	3,209	17,312
62	萬里－瑞濱	Wuanli-Juipin	41,263	224	18,721
62甲	基隆－瑞芳	Keelung-Rueifang	17,490	2,945	10,441
63	臺中－草屯	Taichung-Tsautuen	1,234	11,521	9,434
63甲	芬園－草屯	Fenyuan-Caotun	—	1,288	3,919
64	八里－新店	Bali-Hsintien	484	214	8,638
65	五股－土城	Wugu-Tucheng	—	—	103
66	觀音－大溪	Gwuanyien-Dashi	2,520	59,562	20,892
68	南寮－竹東	Nanliau-Judueng	4,731	24,813	9,064
68甲	四重埔－竹東	Schuengpu-Judueng	819	494	576
72	後龍－汶水	Houlueng-Wuenshuei	2,364	20,434	8,970
74	快官－霧峰	Kuaiguan-Wufeng	—	325	558
74甲	快官－花壇	Kuaiguan-Huatan	2,643	4,892	17,328
76	漢寶－草屯	Hanbau-Tsautuen	—	—	47,581
78	臺西－古坑	Taisi-Gukeng	—	436	71,466
82	東石－嘉義	Duengsh-Chiai	5,765	10,645	37,519
84	北門－玉井	Peimen-Yuching	4,196	1,685	32,497
86	臺南－關廟	Tainan-Kuanmiao	94	—	9,652
88	高雄－潮州	Kaohsiung-Chaochou	—	960	—

表3 省道公路其他工程設施概況－按路線別分(續4)

Table 3 The Status of Other Road Facilities on Provincial Highways —by Route (Cont.4)

中華民國108年底
End of 2019

護欄（公尺） Guard Rail (m)	陡坡（處） Steep Gradient (No.)	急彎（處） Sharp Turn (No.)	鐵路平交道（處） Railroad Crossing (No.)
529	—	—	—
3,940	—	—	—
43,262	—	—	—
385	—	—	—
37,375	34	45	—
199,609	—	—	1
11,378	—	—	—
973	—	—	—
81,334	132	92	1
68,052	—	—	—
27,885	—	—	2
162,835	95	67	—
—	—	—	—
6,987	4	2	—
93,759	139	108	—
19,299	8	54	—
40,883	3	8	1
40,078	74	286	—
61,099	73	248	1
3,403	—	—	—
30,109	13	17	—
43,794	8	48	1
6,230	—	2	—
29,573	23	20	1
100,971	37	19	—
26,707	18	46	1
79,724	—	2	1
49,985	—	—	—
59,359	—	2	—
689,628	16	—	—
16,108	—	—	—
3,842	—	—	—
40,280	—	2	—
20,074	—	—	—
51,181	—	1	—
608	—	—	—
74,647	—	—	—
40,773	—	2	1
68,062	—	—	1
65,133	—	—	2
2,797	—	—	—
77,885	—	—	1
102,129	—	—	1
17,278	7	—	—
59,041	—	—	—
121,804	—	—	2
75,772	—	—	1
102,335	—	—	1
47,487	—	—	—
61,842	—	—	—

表3 省道公路其他工程設施概況－按路線別分(續5完)

Table 3 The Status of Other Road Facilities on Provincial Highways —by Route (Cont.5'd)

中華民國108年底
End of 2019

路線別 Route (Origin-Destination)			立體交叉(處) Grand Separations (No.) 跨越 Overpass	穿越 Underpass	標誌(面) Traffic Sign (Piece)
14丙	三村－外快官	Sanisuen-Waykuayguan	—	1	143
14丁	芬園－苦苓腳	Fenyuan-Kulingchiao	—	3	231
15	關渡－南寮	Guanduh-Nanliao	4	13	3,171
15甲	竹圍－沙崙	Chiuwei-Shaluen	—	1	65
16	名間－合坪流	Minchien-Hepingliu	1	1	1,174
17	甲南－水底寮	Chianan-Shuidiliau	15	22	12,227
17甲	安南－湖內橋	Annan -Hunei Bridge	—	3	1,180
17乙	土城子-溪心寮	Tuchengzi-Xixinliao	6	—	236
18	太保－塔塔加	Taibau-Tatajia	2	7	4,276
19	彰化－臺南	Changhua-Tainan	7	15	4,652
19甲	鹽水－赤崁	Yenshui-Chyuhkaan	8	7	2,934
20	臺南－德高	Tainan-Tehkao	3	3	4,466
20甲	初來－池上	Chulai-Chinshang	2	—	108
20乙	左鎮－南化	Tzuojen-Nanhua	—	—	276
21	天冷－塔塔加	Tienlen-Tatajia	—	—	4,455
21甲	日月潭－頭社	Sunmoon Lake-Toushe	—	—	500
22	楠梓－高樹	Nantzu-Kaoshu	—	4	1,744
23	富里－東河	Fuli-Tungshan	—	—	1,165
24	屏東－阿禮	Pingtung-Ali	—	2	1,724
25	鳳山－林園	Fengshan-Linyuan	1	1	1,146
26	楓港－達仁	Fengkong-Tajen	—	—	2,099
27	茗濃－烏龍	Laonung-Wulung	—	2	2,556
27甲	六龜－新威	Liouquei-Shienuei	—	—	396
28	湖內橋－茂林	Hunei Bridge-Maulien	1	3	1,970
29	達卡努瓦－林園	Dakanuwa-Linyuan	—	6	3,156
30	山風－寧埔	Sanfeng-Niengpu	—	2	1,171
31	蘆竹－湖口	Luzhu-Hukou	4	1	2,044
37	新港－鹿草	Shiengang-Lutsau	—	—	1,018
39	新市－阿蓮	Shiensh-Uanli	5	—	1,770
61	八里－灣裡	Bali-Wuanli	166	11	9,339
61甲	臺北港－八里	Port of Taipei-Bali	1	—	107
61乙	彰濱－和美	Changpin-Hemei	2	—	294
62	萬里－瑞濱	Wuanli-Juipin	9	2	996
62甲	基隆－瑞芳	Keelung-Rueifang	4	7	539
63	臺中－草屯	Taichung-Tsautuen	20	4	972
63甲	芬園－草屯	Fenyuan-Caotun	—	1	112
64	八里－新店	Bali-Hsintien	31	6	1,570
65	五股－土城	Wugu-Tucheng	15	1	783
66	觀音－大溪	Gwuanyien-Dashi	9	4	908
68	南寮－竹東	Nanliau-Judueng	4	15	742
68甲	四重埔－竹東	Schuengpu-Judueng	1	1	43
72	後龍－汶水	Houlueng-Wuenshuei	10	5	1,154
74	快官－霧峰	Kuaiguan-Wufeng	32	3	1,072
74甲	快官－花壇	Kuaiguan-Huatan	6	—	344
76	漢寶－草屯	Hanbau-Tsautuen	39	4	873
78	臺西－古坑	Taisi-Gukeng	34	4	1,272
82	東石－嘉義	Duengsh-Chiai	13	4	1,213
84	北門－玉井	Peimen-Yuching	19	3	1,278
86	臺南－關廟	Tainan-Kuanmiao	9	1	710
88	高雄－潮州	Kaohsiung-Chaochou	18	1	737

表3 省道公路其他工程設施概況－按路線別分(續5完)

Table 3 The Status of Other Road Facilities on Provincial Highways —by Route (Cont.5'd)

中華民國108年底
End of 2019

號誌（組） Traffic Signal (set)	照明（桿） Lighting (Rod)	交流道（處）Interchange (No.) 一般 Ordinary	系統 System
10	120	4	—
26	180	—	—
280	1,923	11	—
6	11	1	—
58	577	—	—
945	9,437	26	—
141	939	—	—
14	288	—	—
152	2,040	—	—
586	4,288	8	—
297	2,783	4	—
248	2,246	—	—
5	54	—	—
14	217	—	—
117	1,807	1	—
7	438	—	—
101	1,194	—	—
9	161	—	—
77	776	—	—
93	730	—	—
61	951	—	—
188	2,335	—	—
21	390	—	—
105	1,269	—	—
201	2,458	—	—
25	339	—	—
129	1,570	—	—
36	1,046	—	—
63	1,061	—	—
167	5,925	230	6
2	99	7	—
33	132	—	—
12	268	19	4
13	266	6	—
42	521	27	—
12	45	4	—
12	770	44	—
—	587	23	—
8	348	40	—
4	249	32	—
2	20	—	—
64	321	33	—
—	1,086	79	—
15	446	6	—
27	304	15	6
—	206	54	14
18	618	39	10
15	1,191	40	12
2	643	42	4
2	326	20	6

表4 市道及縣道公路里程及面積

Table 4 Mileage and Area of City and County Highways

中華民國108年底

End of 2019

縣市別 County and City	公路路面里程 (公尺) Pavement Mileage (m)		
	總計 Grand Total	高級路面 High Level Pavement	石子路面 Gravel
總計 Grand Total	**3,655,928**	**3,641,919**	**14,009**
新北市 New Taipei City	308,024	308,024	—
臺北市 Taipei City	7,350	7,350	—
桃園市 Taoyuan City	210,222	210,222	—
臺中市 Taichung City	139,591	139,591	—
臺南市 Tainan City	360,190	360,190	—
高雄市 Kaohsiung City	104,914	104,914	—
宜蘭縣 Yilan County	79,015	79,015	—
新竹縣 Hsinchu County	164,295	164,295	—
苗栗縣 Miaoli County	226,952	226,952	—
彰化縣 Changhua County	337,938	337,938	—
南投縣 Nantou County	197,845	197,845	—
雲林縣 Yunlin County	401,096	401,096	—
嘉義縣 Chiayi County	471,621	471,621	—
屏東縣 Pingtung County	329,539	329,539	—
臺東縣 Taitung County	65,870	51,861	14,009
花蓮縣 Hualien County	109,275	109,275	—
澎湖縣 Penghu County	77,762	77,762	—
基隆市 Keelung City	6,105	6,105	—
新竹市 Hsinchu City	35,505	35,505	—
嘉義市 Chiayi City	22,819	22,819	—

資料來源： 本局規劃組。

說　　明： 自102年起配合公路法修正，直轄市原有縣道改制為市道，其餘縣市為縣道資料。以下表5、表6同。

表4 市道及縣道公路里程及面積

Table 4 Mileage and Area of City and County Highways

中華民國108年底

End of 2019

土路 Trail	公路路基面積（平方公尺） Roadbed Area of Highway (m^2)	公路路面面積（平方公尺） Pavement Area of Highway (m^2)
—	**52,183,911**	**50,342,426**
—	4,459,588	4,458,147
—	66,990	66,990
—	4,172,425	4,172,425
—	2,261,145	1,875,778
—	6,075,669	6,075,669
—	2,171,824	1,969,496
—	2,006,687	1,803,611
—	2,271,928	2,259,421
—	2,562,544	2,509,901
—	4,832,616	4,224,450
—	2,215,107	2,249,625
—	5,281,562	5,198,869
—	5,580,651	5,297,457
—	4,145,955	4,145,955
—	534,466	623,378
—	1,044,667	1,044,638
—	1,229,275	1,123,162
—	91,575	91,575
—	670,381	670,381
—	508,855	481,497

Source : Planning Division, Directorate General of Highways.

Note : In accordance with the amendment of the Highway Act in 2013, the county highways in the municipalities have been gradually converted into city highways, while the highways in the remaining counties are still listed as county highways (the same annotations appear underneath Table 5 and 6).

表5 市道及縣道公路橋梁、隧道及涵管

Table 5 Bridges, Tunnels, Culverts and Groove Tubes on City and County Highways

中華民國108年底
End of 2019

縣市別 County and City	橋梁 Bridges		隧道 Tunnels
	數量（座） Quantity (Set)	長度（公尺） Length (m)	數量（座） Quantity (Set)
總計 Grand Total	**1,567**	**94,217**	**25**
新北市 New Taipei City	115	15,199	3
臺北市 Taipei City	—	—	—
桃園市 Taoyuan City	100	2,712	—
臺中市 Taichung City	86	2,991	—
臺南市 Tainan City	112	3,360	4
高雄市 Kaohsiung City	38	5,863	1
宜蘭縣 Yilan County	29	10,749	—
新竹縣 Hsinchu County	102	7,446	2
苗栗縣 Miaoli County	110	3,522	2
彰化縣 Changhua County	162	5,778	—
南投縣 Nantou County	131	6,606	3
雲林縣 Yunlin County	158	5,486	6
嘉義縣 Chiayi County	149	6,666	3
屏東縣 Pingtung County	162	9,249	1
臺東縣 Taitung County	24	766	—
花蓮縣 Hualien County	65	3,684	—
澎湖縣 Penghu County	8	2,701	—
基隆市 Keelung City	2	18	—
新竹市 Hsinchu City	9	988	—
嘉義市 Chiayi City	5	434	—

資料來源： 本局規劃組。

表5 市道及縣道公路橋梁、隧道及涵管

Table 5 Bridges, Tunnels, Culverts and Groove Tubes on City and County Highways

中華民國108年底

End of 2019

	涵管 Culverts and Groove Tubes	
長度（公尺）Length (m)	涵洞（座）Culverts (Set)	溝管（道）Groove Tubes (No.)
4,701	**3,743**	**3,636**
242	185	414
—	1	—
—	34	—
—	170	102
465	378	327
1,616	74	7
—	217	198
397	208	266
122	231	314
—	313	108
456	166	307
983	617	252
295	455	772
123	340	277
—	169	145
—	71	114
—	98	13
—	7	18
—	9	2
—	—	—

Source： Planning Division, Directorate General of Highways.

表6 市道及縣道公路其他工程設施概況

Table 6 The Status of Other Road Facilities on City and County Highways

中華民國108年底

End of 2019

縣市別 County and City	防護工程 Protection Engineering		
	護坡（平方公尺） Protected Slope (m^2)	駁坎（平方公尺） Retaining Wall (m^2)	邊溝（公尺） Side Ditch (m)
總計 Grand Total	**1,149,272**	**1,674,532**	**4,688,050**
新北市 New Taipei City	186,733	75,471	436,069
臺北市 Taipei City	—	—	—
桃園市 Taoyuan City	886	7,530	358,963
臺中市 Taichung City	46,786	79,946	196,941
臺南市 Tainan City	94,042	180,133	482,244
高雄市 Kaohsiung City	23,394	22,637	201,590
宜蘭縣 Yilan County	—	2,373	117,998
新竹縣 Hsinchu County	91,095	55,465	229,201
苗栗縣 Miaoli County	109,082	191,402	256,006
彰化縣 Changhua County	28,897	63,028	386,959
南投縣 Nantou County	162,773	61,631	250,549
雲林縣 Yunlin County	84,071	197,808	518,921
嘉義縣 Chiayi County	165,509	312,077	530,669
屏東縣 Pingtung County	55,798	212,719	378,248
臺東縣 Taitung County	61,812	70,858	61,989
花蓮縣 Hualien County	12,971	105,600	84,261
澎湖縣 Penghu County	16,163	32,569	119,293
基隆市 Keelung City	549	2,460	10,751
新竹市 Hsinchu City	8,711	—	42,636
嘉義市 Chiayi City	—	825	24,763

資料來源： 本局規劃組。

表6 市道及縣道公路其他工程設施概況

Table 6 The Status of Other Road Facilities on City and County Highways

中華民國108年底

End of 2019

護欄（公尺） Guard Rail (m)	陡坡（處） Steep Gradient (No.)	急彎（處） Sharp Turn (No.)	鐵路平交道（處） Railroad Crossing (No.)
1,281,889	**854**	**2,556**	**62**
178,606	46	570	3
—	—	—	—
64,436	5	212	1
33,247	23	32	2
97,566	83	77	7
35,782	2	46	—
67,502	—	4	1
102,089	20	198	1
79,983	47	118	1
55,372	—	12	8
92,981	275	300	1
74,360	68	159	20
170,282	190	585	15
139,375	63	185	1
24,306	5	14	—
24,080	8	13	—
16,035	—	—	—
1,136	5	8	—
24,340	11	23	—
411	3	—	1

Source： Planning Division, Directorate General of Highways.

表6 市道及縣道公路其他工程設施概況(續)

Table 6 The Status of Other Road Facilities on City and County Highways (Cont.)

中華民國108年底

End of 2019

縣市別 County and City	立體交叉（處） Grade Separations (No.)		標誌（面） Traffic Sign (Piece)
	跨越 Overpass	穿越 Underpass	
總計 Grand Total	**124**	**198**	**73,788**
新北市 New Taipei City	3	134	17,198
臺北市 Taipei City	—	—	—
桃園市 Taoyuan City	51	—	8,231
臺中市 Taichung City	4	7	1,697
臺南市 Tainan City	47	5	5,101
高雄市 Kaohsiung City	1	—	2,797
宜蘭縣 Yilan County	—	—	3,663
新竹縣 Hsinchu County	3	19	5,201
苗栗縣 Miaoli County	—	1	2,301
彰化縣 Changhua County	3	3	4,240
南投縣 Nantou County	1	4	4,197
雲林縣 Yunlin County	3	1	4,955
嘉義縣 Chiayi County	4	6	4,884
屏東縣 Pingtung County	—	16	4,199
臺東縣 Taitung County	—	—	384
花蓮縣 Hualien County	1	—	743
澎湖縣 Penghu County	—	—	1,073
基隆市 Keelung City	—	—	19
新竹市 Hsinchu City	3	1	1,282
嘉義市 Chiayi City	—	1	1,623

表6 市道及縣道公路其他工程設施概況(續)

Table 6 The Status of Other Road Facilities on City and County Highways (Cont.)

中華民國108年底

End of 2019

號誌（組） Traffic Signal (Set)	照明（桿） Lighting (Rod)	交流道（處）Interchange (No.) 一般 Ordinary	交流道（處）Interchange (No.) 系統 System
24,254	**77,546**	**—**	**—**
5,506	9,979	—	—
—	—	—	—
2,727	7,126	—	—
864	2,687	—	—
2,403	9,256	—	—
1,117	3,098	—	—
745	2,900	—	—
1,339	3,348	—	—
820	2,474	—	—
2,343	5,135	—	—
689	3,257	—	—
2,275	7,776	—	—
1,316	6,500	—	—
1,102	6,565	—	—
18	283	—	—
175	754	—	—
366	2,075	—	—
7	5	—	—
173	850	—	—
269	3,478	—	—

表7 區道及鄉道公路里程及面積

Table 7 Mileage and Area of District Highways and Country Roads

中華民國108年底

End of 2019

縣市別 County and City	公路路面里程 (公尺) Pavement Mileage (m)		
	總計 Grand Total	高級路面 High Level Pavement	石子路面 Gravel
總計 Grand Total	**11,306,410**	**11,285,627**	**15,837**
新北市 New Taipei City	682,245	682,245	—
臺北市 Taipei City	—	—	—
桃園市 Taoyuan City	598,309	598,309	—
臺中市 Taichung City	689,673	689,673	—
臺南市 Tainan City	1,214,758	1,214,758	—
高雄市 Kaohsiung City	696,335	693,241	3,094
宜蘭縣 Yilan County	382,851	382,096	755
新竹縣 Hsinchu County	550,654	549,864	—
苗栗縣 Miaoli County	773,030	769,547	2,606
彰化縣 Changhua County	1,048,184	1,048,184	—
南投縣 Nantou County	676,272	673,003	1,335
雲林縣 Yunlin County	1,215,079	1,213,320	1,759
嘉義縣 Chiayi County	970,181	969,877	304
屏東縣 Pingtung County	778,080	776,395	708
臺東縣 Taitung County	469,843	465,297	4,450
花蓮縣 Hualien County	439,745	439,745	—
澎湖縣 Penghu County	121,171	120,073	826
基隆市 Keelung City	—	—	—
新竹市 Hsinchu City	—	—	—
嘉義市 Chiayi City	—	—	—

資料來源： 本局規劃組。

說　　明： 自102年起配合公路法修正，直轄市原有鄉道改制為區道，其餘縣市為鄉道資料。以下表8、表9同。

表7 區道及鄉道公路里程及面積

Table 7 Mileage and Area of District Highways and Country Roads

中華民國108年底

End of 2019

土　　路 Trail	公路路基面積（平方公尺） Roadbed Area of Highway (m^2)	公路路面面積（平方公尺） Pavement Area of Highway (m^2)
4,946	**95,451,971**	**93,022,504**
—	6,128,429	6,102,659
—	—	—
—	6,738,288	6,738,288
—	5,967,785	5,967,785
—	12,776,912	12,776,912
—	5,303,855	5,291,265
—	3,617,315	3,622,337
790	4,901,465	4,927,247
877	4,867,734	2,513,642
—	7,744,829	7,744,829
1,934	5,448,873	5,418,918
—	10,660,024	10,660,024
—	6,661,562	6,661,562
977	6,737,767	6,737,767
96	3,259,295	3,258,571
—	3,628,667	3,603,520
272	1,009,171	997,178
—	—	—
—	—	—
—	—	—

Source : Planning Division, Directorate General of Highways.

Note : In accordance with the amendment of the Highway Act in 2013., the country roads in the municipalities have been gradually converted into district highways, while the roads in the remaining counties are still listed as country roads (the same annotations appear underneath Table 8 and 9).

表8 區道及鄉道公路橋梁、隧道及涵管

Table 8 Bridges, Tunnels, Culverts and Groove Tubes on District Highways and Country Roads

中華民國108年底
End of 2019

縣市別 County and City	橋梁 Bridges		隧道 Tunnels
	數量（座） Quantity (Set)	長度（公尺） Length (m)	數量（座） Quantity (Set)
總計 Grand Total	**4,977**	**103,217**	**38**
新北市 New Taipei City	177	4,629	5
臺北市 Taipei City	—	—	—
桃園市 Taoyuan City	260	4,443	—
臺中市 Taichung City	433	6,034	1
臺南市 Tainan City	541	11,019	—
高雄市 Kaohsiung City	335	5,171	—
宜蘭縣 Yilan County	214	4,077	1
新竹縣 Hsinchu County	231	7,170	6
苗栗縣 Miaoli County	318	5,277	5
彰化縣 Changhua County	561	5,726	—
南投縣 Nantou County	285	13,136	16
雲林縣 Yunlin County	625	9,565	—
嘉義縣 Chiayi County	424	7,694	2
屏東縣 Pingtung County	303	8,449	—
臺東縣 Taitung County	108	3,745	1
花蓮縣 Hualien County	155	7,010	1
澎湖縣 Penghu County	7	72	—
基隆市 Keelung City	—	—	—
新竹市 Hsinchu City	—	—	—
嘉義市 Chiayi City	—	—	—

資料來源： 本局規劃組。

表8 區道及鄉道公路橋梁、隧道及涵管

Table 8 Bridges, Tunnels, Culverts and Groove Tubes on District Highways and Country Roads

中華民國108年底
End of 2019

	涵管 Culverts and Groove Tubes	
長度（公尺）Length (m)	涵洞（座）Culverts (Set)	溝管（道）Groove Tubes (No.)
5,170	**13,178**	**23,134**
394	604	1,558
—	—	—
—	142	140
51	949	3,141
—	1,769	2,481
—	810	1,066
4	575	1,108
314	453	1,050
1,050	577	1,594
—	1,392	2,411
3,151	879	1,358
—	2,187	2,739
138	830	2,742
—	969	1,114
44	531	606
24	235	21
—	276	5
—	—	—
—	—	—
—	—	—

Source： Planning Division, Directorate General of Highways.

表9 區道及鄉道公路其他工程設施概況

Table 9 The Status of Other Road Facilities on District Highways and Country Roads

中華民國108年底

End of 2019

縣市別 County and City	防護工程 Protection Engineering			護欄（公尺） Guard Rail (m)	陡坡（處） Steep Gradient (No.)
	護坡（平方公尺） Protected Slope (m^2)	駁坎（平方公尺） Retaining Wall (m^2)	邊溝（公尺） Side Ditch (m)		
總計 Grand Total	**2,234,041**	**3,968,720**	**7,504,716**	**1,568,052**	**6,268**
新北市 New Taipei City	409,109	153,172	723,221	280,940	389
臺北市 Taipei City	—	—	—	—	—
桃園市 Taoyuan City	2,164	59,365	873,357	167,400	38
臺中市 Taichung City	152,542	183,390	352,323	13,377	527
臺南市 Tainan City	90,801	458,557	780,114	74,462	521
高雄市 Kaohsiung City	81,582	251,237	427,706	43,866	393
宜蘭縣 Yilan County	24,512	309,711	97,700	16,693	258
新竹縣 Hsinchu County	472,791	629,615	535,121	245,325	187
苗栗縣 Miaoli County	88,984	279,194	168,259	17,442	333
彰化縣 Changhua County	16,989	237,584	365,623	13,772	42
南投縣 Nantou County	571,623	226,483	685,202	295,094	2,403
雲林縣 Yunlin County	16,318	171,920	514,802	7,021	58
嘉義縣 Chiayi County	48,053	299,427	363,446	11,979	623
屏東縣 Pingtung County	69,982	456,457	918,516	197,144	140
臺東縣 Taitung County	106,896	190,968	267,195	32,730	215
花蓮縣 Hualien County	77,516	61,640	371,399	144,760	10
澎湖縣 Penghu County	4,179	—	60,731	6,047	131
基隆市 Keelung City	—	—	—	—	—
新竹市 Hsinchu City	—	—	—	—	—
嘉義市 Chiayi City	—	—	—	—	—

資料來源： 本局規劃組。

表9 區道及鄉道公路其他工程設施概況

Table 9 The Status of Other Road Facilities on District Highways and Country Roads

中華民國108年底

End of 2019

急彎（處） Sharp Turn (No.)	鐵路平交道（處） Railroad Crossing (No.)	立體交叉(處) Grand Separations (No.) 跨越 Overpass	立體交叉(處) Grand Separations (No.) 穿越 Underpass	標誌（面） Traffic Sign (Piece)	號誌（組） Traffic Signal (Set)	照明（桿） Lighting (Rod)
15,145	**796**	**104**	**296**	**47,294**	**10,578**	**50,894**
2,328	2	2	86	16,734	5,253	14,671
—	—	—	—	—	—	—
401	14	42	—	12,064	3,562	15,481
1,119	27	11	15	—	—	—
1,204	195	12	22	—	—	—
783	66	2	14	—	—	—
179	22	—	14	—	—	—
2,237	10	9	25	6,294	382	6,534
453	10	6	10	—	—	—
720	112	4	12	—	—	—
2,465	2	2	19	7,838	1,072	7,866
247	163	4	9	—	—	—
1,935	131	4	10	—	—	—
442	7	—	46	—	—	—
565	14	2	2	—	—	—
16	21	4	12	4,038	282	5,433
51	—	—	—	326	27	909
—	—	—	—	—	—	—
—	—	—	—	—	—	—
—	—	—	—	—	—	—

Source： Planning Division, Directorate General of Highways.

表10 臺灣地區公路路面里程

Table 10 Pavement Mileage of Highways in Taiwan Area

單位：公里
Unit : Km

年底別 End of Year		總計 Grand Total				省道公路 Provincial Highways			
		合計 Total	高級路面 High Level	石子路面 Gravel	土路 Trail	小計 Subtotal	高級路面 High Level	石子路面 Gravel	土路 Trail
民國 70年底	End of 1981	16,965.5	12,186.6	3,654.2	1,124.7	3,876.7	3,105.2	739.5	32.0
民國 75年底	End of 1986	19,322.6	16,218.4	2,516.1	588.1	4,005.3	3,557.6	425.0	22.7
民國 80年底	End of 1991	19,490.2	16,817.9	2,111.0	561.3	4,061.5	3,784.9	253.9	22.7
民國 85年底	End of 1996	19,634.3	17,196.0	1,898.6	539.7	4,246.0	4,091.6	131.7	22.7
民國 90年底	End of 2001	19,936.4	17,588.8	1,819.0	528.6	4,515.4	4,375.6	117.1	22.7
民國 92年底	End of 2003	20,074.9	17,736.6	1,810.6	527.7	4,621.4	4,481.7	117.0	22.7
民國 93年底	End of 2004	20,092.5	17,782.6	1,804.8	505.0	4,679.7	4,562.6	117.0	—
民國 94年底	End of 2005	20,149.3	17,862.9	1,781.3	505.0	4,721.2	4,627.4	93.8	—
民國 95年底	End of 2006	20,270.0	18,179.1	1,604.1	486.8	4,842.9	4,842.9	—	—
民國 96年底	End of 2007	20,429.3	18,339.0	1,603.4	486.8	4,999.9	4,999.9	—	—
民國 97年底	End of 2008	20,485.2	20,047.9	302.6	134.7	5,024.8	5,024.8	—	—
民國 98年底	End of 2009	20,770.6	20,328.4	313.8	128.4	5,091.9	5,091.9	—	—
民國 99年底	End of 2010	20,809.8	20,367.6	313.8	128.4	5,098.0	5,098.0	—	—
民國100年底	End of 2011	20,839.0	20,396.8	313.8	128.4	5,126.2	5,126.2	—	—
民國101年底	End of 2012	20,851.4	20,409.2	313.8	128.4	5,138.6	5,138.6	—	—
民國102年底	End of 2013	20,877.1	20,434.9	313.8	128.4	5,134.4	5,134.4	—	—
民國103年底	End of 2014	20,527.1	20,110.7	289.6	126.8	5,149.9	5,149.9	—	—
民國104年底	End of 2015	20,539.3	20,122.9	289.6	126.8	5,162.0	5,162.0	—	—
民國105年底	End of 2016	20,572.2	20,176.9	275.5	119.9	5,236.3	5,236.3	—	—
民國106年底	End of 2017	20,664.0	20,268.7	275.5	119.9	5,262.3	5,262.3	—	—
民國107年底	End of 2018	20,631.1	20,242.8	268.8	119.5	5,283.2	5,283.2	—	—
民國108年底	**End of 2019**	**20,699.9**	**20,342.7**	**237.7**	**119.5**	**5,322.1**	**5,322.1**	**—**	**—**

資料來源： 本局規劃組。

說　　明： 1. 本表97年（含）以前不包含臺北市及高雄市統計資料。
2. 自102年起配合公路法修正，臺灣地區6直轄市原有縣道改制為市道，原有鄉道改制為區道。以下表11至表15同。
3. 106年底依省道公路清查成果更新資料，與以前年度衡量基準不同，故不宜與105年及以前年度比較，以下表11至表15同。

表10 臺灣地區公路路面里程

Table 10 Pavement Mileage of Highways in Taiwan Area

單位：公里
Unit : Km

市道及縣道公路 City and County Highways				區道及鄉道公路 District Highways and Country Roads				專用公路 Special Highways			
小計 Subtotal	高級路面 High Level	石子路面 Gravel	土路 Trail	小計 Subtotal	高級路面 High Level	石子路面 Gravel	土路 Trail	小計 Subtotal	高級路面 High Level	石子路面 Gravel	土路 Trail
2,294.1	2,077.8	178.6	37.7	10,408.8	6,947.4	2,525.5	935.9	385.9	56.3	210.5	119.1
2,575.8	2,384.0	180.7	11.1	12,353.8	10,211.1	1,702.9	439.8	387.7	65.7	207.5	114.5
2,613.2	2,473.4	129.5	10.3	12,428.8	10,495.3	1,519.7	413.8	386.7	64.3	207.9	114.5
2,532.7	2,410.7	111.7	10.3	12,465.3	10,625.7	1,447.4	392.2	390.3	68.0	207.8	114.5
3,400.7	3,250.4	131.3	19.0	11,629.9	9,894.8	1,362.7	372.4	390.3	68.0	207.9	114.5
3,425.9	3,283.2	124.5	18.2	11,612.8	9,879.3	1,361.2	372.3	414.8	92.5	207.9	114.5
3,358.6	3,221.8	118.7	18.2	11,639.3	9,905.8	1,361.2	372.3	414.8	92.5	207.9	114.5
3,360.2	3,223.6	118.4	18.2	11,653.0	9,919.5	1,361.2	372.3	414.8	92.5	207.9	114.5
3,358.1	3,323.1	35.0	—	11,654.2	9,920.7	1,361.2	372.3	414.8	92.5	207.9	114.5
3,360.3	3,325.6	34.7	—	11,654.2	9,921.1	1,360.9	372.3	414.8	92.5	207.9	114.5
3,484.4	3,470.4	14.0	—	11,561.2	11,460.3	80.8	20.1	414.8	92.5	207.9	114.5
3,516.8	3,502.8	14.0	—	11,764.4	11,658.6	92.0	13.9	397.5	75.1	207.9	114.5
3,549.9	3,535.9	14.0	—	11,764.4	11,658.6	92.0	13.9	397.5	75.1	207.9	114.5
3,549.7	3,535.7	14.0	—	11,765.6	11,659.8	92.0	13.9	397.5	75.1	207.9	114.5
3,549.7	3,535.7	14.0	—	11,765.6	11,659.8	92.0	13.9	397.5	75.1	207.9	114.5
3,571.2	3,557.2	14.0	—	11,774.1	11,668.2	92.0	13.9	397.5	75.1	207.9	114.5
3,618.2	3,604.2	14.0	—	11,361.6	11,281.5	67.7	12.3	397.5	75.1	207.9	114.5
3,618.2	3,604.2	14.0	—	11,361.6	11,281.5	67.7	12.3	397.5	75.1	207.9	114.5
3,633.3	3,619.3	14.0	—	11,305.1	11,246.2	53.6	5.3	397.5	75.1	207.9	114.5
3,602.3	3,588.3	14.0	—	11,384.8	11,325.8	53.6	5.3	414.7	92.3	207.9	114.5
3,655.8	3,641.8	14.0	—	11,277.5	11,225.6	46.9	4.9	414.7	92.3	207.9	114.5
3,655.9	**3,641.9**	**14.0**	**—**	**11,306.4**	**11,285.6**	**15.8**	**4.9**	**415.5**	**93.1**	**207.9**	**114.5**

Source : Planning Division, Directorate General of Highways.

Note : 1.The figures in this table for years 2008 and prior exclude the data for Taipei and Kaohsiung City.
2.In accordance with the amendment of the Highway Act, the original county highways in the six special municipalities in the Taiwan area have been gradually converted into city highways and the original country roads have been converted into district highways starting in 2013. (the same annotations appear underneath Table 11 to 15).
3.The figures of Provincial Highways at the end of 2017 were according to the Highway Survey of DGH,measurement is different from before, and the figures should not be compared with previous years.(the same annotations appear underneath Table 11 to 15).

表11 臺灣地區公路路面面積

Table 11 Pavement Area of Highways in Taiwan Area

單位：平方公尺
Unit : m^2

年底別 End of Year		總計 Grand Total	省道公路 Provincial Highways	市道及縣道公路 City and County Highways	區道及鄉道公路 District Highways and Country Roads	專用公路 Special Highways
民國 70年底	End of 1981	83,956,230	29,740,690	14,540,998	38,291,054	1,383,488
民國 75年底	End of 1986	116,228,953	38,017,400	19,658,829	57,121,502	1,431,222
民國 80年底	End of 1991	127,474,672	42,603,006	22,396,096	61,051,529	1,424,041
民國 85年底	End of 1996	137,794,195	50,479,544	22,771,118	63,096,852	1,446,681
民國 90年底	End of 2001	151,824,171	61,049,121	30,100,530	59,227,839	1,446,681
民國 92年底	End of 2003	156,833,944	64,280,394	31,578,178	59,359,991	1,615,381
民國 93年底	End of 2004	158,707,282	66,131,223	31,280,961	59,679,717	1,615,381
民國 94年底	End of 2005	160,435,426	67,659,972	31,295,394	59,864,679	1,615,381
民國 95年底	End of 2006	167,046,846	73,790,306	31,765,716	59,875,443	1,615,381
民國 96年底	End of 2007	170,563,693	76,813,199	32,244,349	59,890,764	1,615,381
民國 97年底	End of 2008	172,554,644	78,134,067	36,615,678	56,189,518	1,615,381
民國 98年底	End of 2009	216,849,621	89,009,066	42,706,248	83,602,828	1,531,479
民國 99年底	End of 2010	217,730,211	89,045,701	43,550,203	83,602,828	1,531,479
民國100年底	End of 2011	218,293,937	89,614,438	43,550,792	83,597,228	1,531,479
民國101年底	End of 2012	219,721,908	90,950,572	43,642,629	83,597,228	1,531,479
民國102年底	End of 2013	220,381,271	91,185,623	43,945,298	83,718,871	1,531,479
民國103年底	End of 2014	220,803,651	91,737,956	45,927,560	81,606,656	1,531,479
民國104年底	End of 2015	221,357,307	92,291,612	45,927,560	81,606,656	1,531,479
民國105年底	End of 2016	232,273,778	93,664,039	47,986,548	89,091,712	1,531,479
民國106年底	End of 2017	238,767,028	97,881,238	48,478,613	90,789,843	1,617,334
民國107年底	End of 2018	238,956,077	95,266,176	50,149,514	91,923,053	1,617,334
民國108年底	**End of 2019**	**241,346,106**	**96,358,242**	**50,342,426**	**93,022,504**	**1,622,934**

資料來源： 本局規劃組。
說　　明： 本表97年（含）以前不包含臺北市及高雄市統計資料。

Source : Planning Division, Directorate General of Highways.
Note : The figures in this table for years 2008 and prior exclude the data for Taipei and Kaohsiung City.

表12 臺灣地區公路橋梁座數
Table 12 Number of Bridges of Highways in Taiwan Area

單位：座
Unit : Set

年底別 End of Year		總計 Grand Total	省道公路 Provincial Highways	市道及縣道公路 City and County Highways	區道及鄉道公路 District Highways and Country Roads	專用公路 Special Highways
民國 70年底	End of 1981	8,797	2,395	1,346	4,968	88
民國 75年底	End of 1986	9,855	2,456	1,452	5,863	84
民國 80年底	End of 1991	9,980	2,482	1,483	5,931	84
民國 85年底	End of 1996	10,040	2,551	1,432	5,972	85
民國 90年底	End of 2001	10,186	2,697	1,872	5,532	85
民國 92年底	End of 2003	10,303	2,769	1,912	5,535	87
民國 93年底	End of 2004	10,415	2,915	1,864	5,549	87
民國 94年底	End of 2005	10,444	2,930	1,869	5,558	87
民國 95年底	End of 2006	10,491	2,976	1,870	5,558	87
民國 96年底	End of 2007	10,540	3,016	1,879	5,558	87
民國 97年底	End of 2008	10,530	3,050	1,924	5,469	87
民國 98年底	End of 2009	9,593	2,643	1,559	5,307	84
民國 99年底	End of 2010	9,646	2,696	1,559	5,307	84
民國100年底	End of 2011	9,658	2,708	1,559	5,307	84
民國101年底	End of 2012	9,699	2,746	1,562	5,307	84
民國102年底	End of 2013	9,668	2,715	1,562	5,307	84
民國103年底	End of 2014	9,485	2,736	1,553	5,112	84
民國104年底	End of 2015	9,514	2,765	1,553	5,112	84
民國105年底	End of 2016	9,423	2,810	1,571	4,958	84
民國106年底	End of 2017	9,500	2,912	1,546	4,958	84
民國107年底	End of 2018	9,944	3,348	1,567	4,945	84
民國108年底	**End of 2019**	**10,030**	**3,402**	**1,567**	**4,977**	**84**

資料來源： 本局規劃組。

說　　明： 1. 本表97年（含）以前不包含臺北市及高雄市統計資料。
2. 因公路基本資料管理要點修正，自99年起將原屬高架快速道路歸屬於橋梁。
3. 因橋梁定義修正，致102年底省道橋梁座數減少。
4. 107年起省道橋梁資料改由「第二代臺灣地區橋梁管理資訊系統」產製，故不宜與106年及以前年度比較。

Source : Planning Division, Directorate General of Highways.

Note : 1.The figures in this table for years 2008 and prior exclude the data for Taipei and Kaohsiung City.
2.The elevated expressway has been classified as a bridge according to the amendments of regulations for highway information management with effect from 2010.
3.Due to the amended definition of bridges, the number of provincial highway bridges had decreased by the end of 2013.
4.The number of provincial highway bridges significantly increased because the data has been from "The 2nd Generation of Taiwan Bridge Management Information System" since 2018, and the figures should not be compared with previous years.

表13 臺灣地區公路橋梁長度
Table 13 Length of Bridges of Highways in Taiwan Area

單位：公尺
Unit : m

年底別 End of Year		總計 Grand Total	省道公路 Provincial Highways	市道及縣道公路 City and County Highways	區道及鄉道公路 District Highways and Country Roads	專用公路 Special Highways
民國 70年底	End of 1981	193,068.2	91,672.4	32,831.8	66,531.3	2,032.7
民國 75年底	End of 1986	248,891.7	109,357.3	42,350.8	95,224.4	1,959.2
民國 80年底	End of 1991	266,415.6	115,497.3	49,767.8	99,191.3	1,959.2
民國 85年底	End of 1996	283,374.6	133,331.8	43,695.0	104,382.8	1,965.0
民國 90年底	End of 2001	316,123.9	158,361.4	59,411.9	96,385.6	1,965.0
民國 92年底	End of 2003	330,894.1	168,972.1	63,135.5	96,608.0	2,178.5
民國 93年底	End of 2004	347,844.6	187,663.8	60,965.3	97,037.0	2,178.5
民國 94年底	End of 2005	350,237.7	192,030.8	58,871.4	97,157.0	2,178.5
民國 95年底	End of 2006	364,851.7	203,921.5	61,594.7	97,157.0	2,178.5
民國 96年底	End of 2007	377,105.5	215,124.8	62,645.2	97,157.0	2,178.5
民國 97年底	End of 2008	386,809.5	223,199.3	66,913.8	94,517.9	2,178.5
民國 98年底	End of 2009	452,812.0	286,665.0	72,646.7	91,342.9	2,157.4
民國 99年底	End of 2010	477,099.1	311,000.3	72,598.5	91,342.9	2,157.4
民國100年底	End of 2011	478,220.5	312,241.7	72,478.5	91,342.9	2,157.4
民國101年底	End of 2012	502,021.8	335,637.5	72,884.0	91,342.9	2,157.4
民國102年底	End of 2013	498,663.4	332,279.1	72,884.0	91,342.9	2,157.4
民國103年底	End of 2014	516,534.6	346,218.1	77,228.1	90,931.0	2,157.4
民國104年底	End of 2015	523,211.5	352,895.0	77,228.1	90,931.0	2,157.4
民國105年底	End of 2016	639,336.1	454,142.9	81,500.5	101,535.3	2,157.4
民國106年底	End of 2017	586,732.4	391,326.9	91,712.9	101,535.2	2,157.4
民國107年底	End of 2018	957,317.5	760,817.4	93,813.1	100,529.6	2,157.4
民國108年底	**End of 2019**	**971,323.0**	**771,732.3**	**94,216.5**	**103,216.8**	**2,157.4**

資料來源： 本局規劃組。

說　　明： 1. 本表97年（含）以前不包含臺北市及高雄市統計資料。
2. 因公路基本資料管理要點修正，自99年起將原屬高架快速道路歸屬於橋梁。
3. 因橋梁定義修正，致102年底省道橋梁長度減少。
4. 107年起省道橋梁資料改由「第二代臺灣地區橋梁管理資訊系統」產製，故不宜與106年及以前年度比較。

Source : Planning Division, Directorate General of Highways.

Note : 1.The figures in this table for years 2008 and prior exclude the data for Taipei and Kaohsiung City.
2.The elevated expressway has been classified as a bridge according to the amendments of regulations for highway information management with effect from 2010.
3.Due to the amended definition of bridges, the length of provincial highway bridges had decreased by the end of 2013.
4.The number of provincial highway bridges significantly increased because the data has been from "The 2nd Generation of Taiwan Bridge Management Information System" since 2018, and the figures should not be compared with previous years.

表14 臺灣地區公路隧道座數

Table 14 Number of Tunnels of Highways in Taiwan Area

單位：座
Unit : Set

年底別 End of Year		總計 Grand Total	省道公路 Provincial Highways	市道及縣道公路 City and County Highways	區道及鄉道公路 District Highways and Country Roads	專用公路 Special Highways
民國 70年底	End of 1981	225	167	15	34	9
民國 75年底	End of 1986	226	177	13	27	9
民國 80年底	End of 1991	245	197	11	28	9
民國 85年底	End of 1996	265	213	13	30	9
民國 90年底	End of 2001	269	217	20	23	9
民國 92年底	End of 2003	279	228	20	22	9
民國 93年底	End of 2004	289	233	25	22	9
民國 94年底	End of 2005	293	235	26	23	9
民國 95年底	End of 2006	303	244	26	24	9
民國 96年底	End of 2007	309	250	26	24	9
民國 97年底	End of 2008	311	252	26	24	9
民國 98年底	End of 2009	258	206	26	17	9
民國 99年底	End of 2010	259	207	26	17	9
民國100年底	End of 2011	265	213	26	17	9
民國101年底	End of 2012	267	215	26	17	9
民國102年底	End of 2013	271	219	26	17	9
民國103年底	End of 2014	273	221	26	17	9
民國104年底	End of 2015	277	225	26	17	9
民國105年底	End of 2016	313	241	26	37	9
民國106年底	End of 2017	365	293	26	37	9
民國107年底	End of 2018	398	327	25	37	9
民國108年底	**End of 2019**	**402**	**330**	**25**	**38**	**9**

資料來源： 本局規劃組。
說　　明： 本表97年（含）以前不包含臺北市及高雄市統計資料。

Source : Planning Division, Directorate General of Highways.
Note : The figures in this table for years 2008 and prior exclude the data for Taipei and Kaohsiung City.

表15 臺灣地區公路隧道長度

Table 15 Length of Tunnels of Highways in Taiwan Area

單位：公尺
Unit : m

年底別 End of Year		總計 Grand Total	省道公路 Provincial Highways
民國 70年底	End of 1981	18,815.2	14,039.9
民國 75年底	End of 1986	20,644.9	16,602.6
民國 80年底	End of 1991	25,908.8	21,622.2
民國 85年底	End of 1996	30,076.2	25,692.8
民國 90年底	End of 2001	34,325.2	30,253.1
民國 92年底	End of 2003	37,171.8	32,667.2
民國 93年底	End of 2004	39,925.2	33,410.6
民國 94年底	End of 2005	45,159.2	38,381.6
民國 95年底	End of 2006	51,975.2	43,484.6
民國 96年底	End of 2007	58,619.2	50,128.6
民國 97年底	End of 2008	59,320.8	50,830.2
民國 98年底	End of 2009	64,033.5	56,165.2
民國 99年底	End of 2010	68,961.0	61,092.7
民國100年底	End of 2011	67,739.5	59,871.2
民國101年底	End of 2012	67,959.5	60,091.2
民國102年底	End of 2013	69,008.3	61,140.0
民國103年底	End of 2014	69,131.3	61,260.0
民國104年底	End of 2015	69,493.5	61,621.9
民國105年底	End of 2016	79,549.0	68,743.4
民國106年底	End of 2017	88,401.4	77,595.8
民國107年底	End of 2018	107,340.4	96,697.4
民國108年底	**End of 2019**	**107,787.1**	**97,119.8**

資料來源： 本局規劃組。
說　　明： 本表97年（含）以前不包含臺北市及高雄市統計資料。

表15 臺灣地區公路隧道長度
Table 15 Length of Tunnels of Highways in Taiwan Area

單位：公尺
Unit : m

市道及縣道公路 City and County Highways	區道及鄉道公路 District Highways and Country Roads	專用公路 Special Highways
1,815.0	2,163.3	797.0
1,761.3	1,484.0	797.0
1,945.6	1,544.0	797.0
2,041.4	1,545.0	797.0
2,265.9	1,009.2	797.0
2,800.4	907.2	797.0
4,810.4	907.2	797.0
4,935.4	1,045.2	797.0
5,731.4	1,962.2	797.0
5,731.4	1,962.2	797.0
5,731.4	1,962.2	797.0
5,109.1	1,962.2	797.0
5,109.1	1,962.2	797.0
5,109.1	1,962.2	797.0
5,109.1	1,962.2	797.0
5,109.1	1,962.2	797.0
5,112.1	1,962.2	797.0
5,112.4	1,962.2	797.0
4,863.1	5,145.5	797.0
4,863.1	5,145.5	797.0
4,700.5	5,145.5	797.0
4,700.5	**5,169.8**	**797.0**

Source : Planning Division, Directorate General of Highways.
Note : The figures in this table for years 2008 and prior exclude the data for Taipei and Kaohsiung City.

表16 省道公路新建及改善工程完成數量
Table 16 Construction and Improvement of Provincial Highways

年別 Year		新建高級路面（公里） New High Level Pavement (Km)	新建碎石路面（公里） New Gravel Surface (Km)	路基土石方（立方公尺） Earth Work (m^3)	坡體穩定設施（平方公尺） Slope Stability Facility (m^2)	坡面保護設施（平方公尺） Slope Protection Facility (m^2)
民國 70年	1981	42.33	6.56	764,086	54,167	
民國 75年	1986	100.47	—	1,374,708	157,533	
民國 80年	1991	258.65	6.00	1,151,503	88,119	
民國 85年	1996	97.80	—	1,185,682	178,330	
民國 90年	2001	60.88	1.05	858,673	47,678	
民國 92年	2003	37.36	—	468,327	117,235	
民國 93年	2004	32.80	—	672,412	62,521	
民國 94年	2005	141.88	8.61	1,819,772	85,108	
民國 95年	2006	66.49	6.31	4,383,497	212,467	
民國 96年	2007	51.10	—	1,029,622	33,406	
民國 97年	2008	71.58	—	802,054	55,620	
民國 98年	2009	54.70	—	343,057	54,940	
民國 99年	2010	125.02	—	1,068,899	111,848	
民國100年	2011	132.03	4.84	996,695	46,767	
民國101年	2012	241.31	5.60	479,848	156,413	
民國102年	2013	300.29	0.25	2,050,257	137,547	
民國103年	2014	191.71	4.88	349,711	93,322	
民國104年	2015	101.41	0.07	351,602	48,224	
民國105年	2016	400.34	1.90	257,192	84,628	
民國106年	2017	472.82	0.19	2,822,372	499,304	
民國107年	2018	39.58	—	1,265,164	100,023	239,649
民國108年	**2019**	**476.33**	**—**	**146,987**	**50,616**	**118,254**

資料來源： 本局各區養護及新建工程處。

說　　明：
1. 本表自94年起包含新建工程處資料。
2. 102年「新建高級路面里程」、「路基土石方」及「新建橋梁」明顯增加，分別係因新闢省道台62甲線及省道台61線橋梁完成數量較多所致。
3. 因省道台20線於105年施作較多的緊急修復及路面整修之改善工程，故新建高級路面長度增加。
4. 「坡體穩定設施」及「坡面保護設施」106年(含)以前係指「護坡駁坎」，以下表17至表20同。
5. 106年「路基土石方」及「護坡駁坎」明顯增加，係因省道台9線蘇花公路、南迴公路及省道台61線部分路段新建及改善的工程數量較多所致。

表16 省道公路新建及改善工程完成數量
Table 16 Construction and Improvement of Provincial Highways

新建橋梁 座（公尺） New Bridge Set (m)		拓寬橋梁 座（公尺） Bridge Widen Set(m)		改建橋梁 （座） Bridge Repaired (Set)	涵管 （座） Culvert (Set)	隧道 座（公尺） Tunnel Set(m)	
32	(3,837.3)	14	(1,500.3)	8	256	1	—
47	(4,199.7)	15	(826.6)	—	167		—
30	(1,960.1)	5	(590.7)	1	161	17	(6,142.9)
43	(3,521.0)	15	(489.0)	—	253	7	(804.0)
26	(3,750.1)	19	(851.0)	—	639	2	(461.0)
13	(4,025.5)		—	—	282	4	(1,615.0)
15	(3,743.6)	16	(970.0)	—	54		—
35	(19,407.5)	5	(164.6)	—	1,237	2	(362.0)
40	(9,180.9)	7	(450.3)	—	1,038	3	(188.0)
32	(20,839.6)	3	(327.0)	—	280	5	(4,915.0)
16	(7,548.8)	4	(401.0)	—	561	2	(344.0)
23	(9,716.0)	2	(1,186.0)	—	426	1	(25.5)
52	(18,702.1)	5	(797.2)	—	120	1	(200.0)
22	(9,641.0)	4	(662.0)	—	245	4	(374.0)
70	(10,935.0)	2	(31.3)	—	175	5	(3,757.5)
158	(38,539.9)	3	(72.9)	—	518	8	(2,080.7)
44	(12,308.0)	2	(88.0)	—	214	5	(562.0)
25	(3,969.0)	4	(729.0)	—	175	1	(181.0)
16	(7,210.0)	4	(358.0)	—	48	3	(539.0)
44	(43,402.0)	4	(814.0)	—	859	5	(1,719.0)
55	(30,878.6)	13	(718.8)	—	362	7	(7,742.9)
44	**(6,344.2)**	**11**	**(567.3)**	**—**	**40**	**4**	**(519.0)**

Source： Maintenance Offices and Engineering Offices, Directorate General of Highways.

Note ： 1.This table consists of the Engineering Offices since 2005.

2.The number and the mileage of "New High Level Pavement", "Earth Work " and "New Bridge Set" significantly increased in 2013 mainly due to the opening of Provincial Highway No.62A and the relatively large number of completed bridges on Provincial Highway No.61.

3.Due to the relatively large number of emergency repair and road improvement projects for Provincial Route 20 in 2016,the length of New High Level Pavement is increased.

4.Prior to and including 2017，the figures of "Slope Stability Facility" and "Slope Protection Facility" refer to "Protected Slope & Retaining Wall" (the same annotations appear underneath Table 17 to 20).

5.The number of "Earth Work" and "Protected Slope & Retaining Wall" significantly increased in 2017 mainly due to the large number of completions of the construction and improvement of part of Provincial Highway No.9 and Provincial Highway No.61.

表17 縣鄉道公路新建及改善工程完成數量
Table 17 Construction and Improvement of County Highways and Country Roads

年別 Year		新建高級路面（公里） New High Level Pavement (Km)	新建碎石路面（公里） New Gravel Surface (Km)	路基土石方（立方公尺） Earth Work (m^3)	坡體穩定設施（平方公尺） Slope Stability Facility (m^2)	坡面保護設施（平方公尺） Slope Protection Facility (m^2)
民國 70年	1981	185.70	20.70	840,651	322,873	
民國 75年	1986	145.20	1.40	1,505,449	153,165	
民國 80年	1991	269.93	8.76	1,387,118	148,735	
民國 85年	1996	251.20	4.71	642,363	301,966	
民國 90年	2001	589.14	—	1,659,584	165,536	
民國 92年	2003	182.05	5.43	4,351,194	217,051	
民國 93年	2004	230.94	10.04	421,786	63,738	
民國 94年	2005	109.86	8.78	211,357	61,879	
民國 95年	2006	91.67	8.28	423,878	116,056	
民國 96年	2007	124.75	15.91	332,564	87,727	
民國 97年	2008	265.71	—	531,212	69,953	
民國 98年	2009	227.04	—	539,770	85,208	
民國 99年	2010	111.10	—	116,430	103,772	
民國100年	2011	253.41	14.25	795,939	71,789	
民國101年	2012	153.33	1.55	1,457,644	133,796	
民國102年	2013	468.00	1.08	256,635	14,120	
民國103年	2014	38.44	3.98	199,008	18,061	
民國104年	2015	124.07	0.97	135,261	26,998	
民國105年	2016	93.95	5.28	83,108	13,869	
民國106年	2017	147.86	13.13	64,016	37,750	
民國107年	2018	167.52	3.05	54,764	8,561	9,333
民國108年	**2019**	**137.23**	**21.63**	**357,898**	**27,590**	**14,057**

資料來源： 本局各區養護、新建工程處及各縣市政府。
說　　明： 本表自94年起包含新建工程處資料。

表17 縣鄉道公路新建及改善工程完成數量
Table 17 Construction and Improvement of County Highways and Country Roads

新建橋梁 座（公尺） New Bridge Set (m)		拓寬橋梁 座（公尺） Bridge Widen Set(m)		改建橋梁（座） Bridge Repaired (Set)	涵管（座） Culvert (Set)	隧道 座(公尺) Tunnel Set(m)	
35	(1,687.0)	35	(382.6)	11	377		—
45	(5,784.6)	28	(183.3)	—	258		—
52	(1,386.4)	19	(302.8)	—	1,928	4	(1,319.2)
54	(1,693.2)	5	(366.1)	—	7,235		—
59	(3,987.1)	8	(601.5)	—	477	1	(970.0)
66	(3,723.0)	5	(45.4)	7	213	1	(125.0)
20	(1,535.0)	9	(331.7)	—	844		—
27	(2,835.8)	5	(235.6)	—	163		—
29	(2,859.7)	5	(90.0)	—	214	1	(780.0)
24	(3,829.0)	10	(209.9)	—	668	1	(75.0)
17	(988.0)	6	(192.0)	—	385		—
19	(434.4)	14	(1,160.7)	—	241	1	(35.5)
25	(1,910.2)	5	(884.4)	—	110		—
35	(2,117.1)	17	(1,047.4)	—	47	1	(48.0)
26	(4,253.8)	3	(460.1)	—	60	1	(559.0)
14	(7,380.4)	4	(245.0)	—	450	4	(220.2)
16	(1,755.9)	1	(5.5)	—	50		—
11	(906.0)	6	(115.0)	—	43		—
16	(154.7)	6	(55.0)	—	22		—
6	(709.0)	3	(68.5)	—	32	7	(647.0)
15	(626.6)	4	(362.0)	—	130		—
13	**(539.0)**	**7**	**(273.8)**	**—**	**232**		**—**

Source : Maintenance Offices and Engineering Offices, Directorate General of Highways, County and City Governments.
Note : This table consists of the Engineering Offices since 2005.

表18 省道公路養護工程成果
Table 18 Maintenance Works on Provincial Highways

年別 Year		清除坍方或流失路基填方（立方公尺） Earth Work & Landslide Cleaned Up(m^3)	整理路肩或路邊割草（平方公尺） Road Shoulder Repaired/Trimmed (m^2)	疏修邊溝（公尺） Side Ditch Dredged (m)	撒舖砂石料（立方公尺） Sand and Gravel Dispersed(m^3)	路面填補或加封（平方公尺） Road Pavement & Gravel Covering(m^2)
民國 70年	1981	42,330	3,789,227	3,987,822	71,475	1,228,726
民國 75年	1986	264,707	2,868,938	2,750,021	6,080	1,842,533
民國 80年	1991	89,039	4,921,040	2,392,245	1,219	2,899,801
民國 85年	1996	64,750	32,763,488	3,171,730	—	3,047,079
民國 90年	2001	443,957	37,610,973	4,546,804	—	2,248,515
民國 92年	2003	92,869	49,772,872	6,114,930	—	3,318,557
民國 93年	2004	546,006	32,148,592	18,523,134	51,965	5,693,092
民國 94年	2005	1,316,958	68,046,652	7,277,431	214,155	5,970,480
民國 95年	2006	404,943	54,914,372	6,143,758	65,281	2,964,346
民國 96年	2007	542,802	54,362,959	8,388,636	209,547	3,826,825
民國 97年	2008	606,400	51,037,723	9,576,563	4,133	3,746,932
民國 98年	2009	4,710,696	41,046,674	5,229,280	46,391	3,200,617
民國 99年	2010	467,487	35,544,751	5,339,234	52,578	3,972,760
民國100年	2011	1,605,548	53,034,098	5,375,571	96,424	5,280,183
民國101年	2012	869,804	46,097,841	6,868,577	54,313	6,764,359
民國102年	2013	1,077,351	44,477,249	7,315,338	3,999	5,641,141
民國103年	2014	904,298	42,322,040	6,131,942	4,316	6,401,456
民國104年	2015	829,487	46,447,944	6,637,337	6,823	5,642,878
民國105年	2016	471,696	107,548,746	5,607,680	—	5,752,466
民國106年	2017	376,256	37,566,541	4,306,210	194,607	9,341,268
民國107年	2018	283,144	46,145,307	5,855,521	1,727	6,372,313
民國108年	**2019**	**387,445**	**47,862,324**	**4,961,696**	**266,097**	**7,619,987**

資料來源： 本局各區養護工程處。

說　　明： 1. 98年「清除坍方或流失路基填方」、「撒舖砂石料」、「橋梁維修」及「涵管疏修」數量明顯增加，係因莫拉克颱風襲臺，造成公路設施損害嚴重。
2. 102年因發生之風災及豪雨次數較多，故「清除坍方或流失路基填方」明顯增加。
3. 105年因省道台11線、台11甲線及台11丙線增加路面清洗次數，故「整理路肩或路邊割草」面積數量明顯增加。

表18 省道公路養護工程成果
Table 18 Maintenance Works on Provincial Highways

橋梁維修（座） Bridge Repaired (Set)	涵管疏修（座） Culvert Dredged (Set)	修復坡體穩定設施（平方公尺） Repaired Slope Stability Facility (m^2)	修復坡面保護設施（平方公尺） Repaired Slope Protection Facility (m^2)	護欄整修（公尺） Guard Rail Repaired (m)	標誌換裝（面） Traffic Sign Changed(Piece)
—	1,674	166		6,345	4,708
22	1,692	39,752		24,817	6,596
6	193	48,228		33,460	2,461
22	484	20,112		48,967	22,145
20	51	50,482		21,025	18,764
87	45	62,351		28,094	9,423
55	1,342	187,418		120,443	9,392
342	1,953	82,553		42,253	15,183
114	1,123	133,850		45,268	9,463
30	1,647	48,977		191,334	8,723
58	2,709	100,678		29,601	10,141
233	7,419	48,096		29,349	6,622
92	8,808	53,093		29,625	11,293
60	4,745	203,918		33,430	12,333
145	2,457	139,628		32,598	18,199
290	2,491	168,048		55,358	15,433
336	4,857	147,711		63,400	12,092
299	3,450	151,254		40,643	12,919
213	2,274	207,255		46,123	8,757
302	1,113	322,736		87,032	33,590
459	2,835	90,137	525,894	43,695	11,184
726	**2,408**	**59,086**	**245,314**	**36,408**	**9,873**

Source : Maintenance Offices, Directorate General of Highways.

Note : 1.The figures of "Earth Work & Landslide Cleaned Up", "Sand and Gravel Dispersed", "Bridge Repaired", and "Culvert Dredged" in 2009 increase significantly because Typhoon Morakot struck Taiwan and severely damaged highway facilities.

2.Due to the high incidence of typhoons and torrential rains in 2013, the number of "Earth Work & Landslide Cleaned Up" significantly increased in 2013.

3.Due to increased number of cleaning for Provincial Route 11, Route 11A and 11C in 2016, the area of "Road Shoulder Repaired /Trimmed" is obviously increased.

表19 本局代養縣鄉道養護工程成果

Table 19 Maintenance Works on County Highways and Country Roads by DGH

年別 Year		清除坍方或流失路基填方（立方公尺）Earth Work & Landslide Cleaned Up (m^3)	整理路肩或路邊割草（平方公尺）Road Shoulder Repaired/Trimmed (m^2)	疏修邊溝（公尺）Side Ditch Dredged (m)	撒鋪砂石料（立方公尺）Sand and Gravel Paved(m^3)
民國 70年	1981	85,761	23,965,489	1,178,192	5,074
民國 75年	1986	48,164	22,921,292	787,236	—
民國 80年	1991	186,471	20,981,307	651,596	—
民國 85年	1996	309,069	35,676,481	1,307,145	—
民國 90年	2001	127,904	11,617,276	984,741	—
民國 92年	2003	252,462	12,058,531	1,701,191	—
民國 93年	2004	95,273	7,590,489	4,949,783	1,408
民國 94年	2005	294,428	22,486,687	2,536,903	134,649
民國 95年	2006	81,850	19,573,175	3,472,869	2,518
民國 96年	2007	161,205	23,788,190	3,492,711	43,250
民國 97年	2008	214,248	23,966,502	5,172,383	11,548
民國 98年	2009	318,240	17,672,676	2,791,493	14,679
民國 99年	2010	86,675	12,493,076	1,637,641	3,537
民國100年	2011	58,248	11,354,796	1,719,806	3,855
民國101年	2012	53,755	12,298,351	2,110,383	5,560
民國102年	2013	45,212	7,022,565	1,632,696	—
民國103年	2014	3,924	4,160,893	960,955	—
民國104年	2015	16,524	3,714,730	952,131	—
民國105年	2016	—	573,748	72,577	—
民國106年	2017	—	532,603	67,440	—
民國107年	2018	—	473,304	23,463	—
民國108年	**2019**	**—**	**567,128**	**25,397**	**—**

資料來源： 本局各區養護工程處。

說　　明： 1.98年「清除坍方或流失路基填方」數量增加，係因莫拉克颱風襲臺，造成公路設施損害嚴重。

2.自99年起不含各縣市政府自養之縣鄉道養護工程。

表19 本局代養縣鄉道養護工程成果

Table 19 Maintenance Works on County Highways and Country Roads by DGH

石子路面（平方公尺）Gravel Surface (m^2)	高級路面（平方公尺）High Level Pavement (m^2)	橋梁維修（座）Bridge Repaired (Set)	涵管疏修（座）Culvert Dredged (Set)	修復坡體穩定設施（平方公尺）Repaired Slope Stability Facility (m^2)	修復坡面保護設施（平方公尺）Repaired Slope Protection Facility (m^2)	標誌換裝（面）Traffic Sign Changed(Piece)
71,879	461,300	14	234	32,459		4,687
136,449	784,265	—	241	10,230		1,802
80,430	1,935,813	2	163	22,053		2,471
—	2,156,826	2	659	34,723		6,008
—	1,079,619	3	204	14,905		3,841
—	5,206,390	6	278	4,746		2,340
2,743,655		13	2,068	83,077		6,123
1,974,589		25	691	102,774		6,806
1,802,769		10	692	20,445		11,301
1,845,693		35	969	12,954		4,414
1,564,712		18	1,585	25,603		4,809
1,874,504		23	288	19,412		4,571
1,964,641		10	588	17,093		4,120
1,165,505		4	1,109	12,931		1,762
1,390,767		5	2,900	10,747		8,224
978,477		15	139	12,884		1,501
329,628		3	246	672		318
83,498		2	93	309		684
4,205		1	—	—		139
111,235		4	—	—		159
86,263		3	—	—	—	79
147,580		**3**	**48**	**—**	**—**	**79**

Source : Maintenance Offices, Directorate General of Highways.

Note : 1.The figure of "Earth Work & Landslide Cleaned Up" in 2009 increases because Typhoon Morakot struck Taiwan and severely damaged highway facilities.

2.This table does not include maintenance works on county highways and country roads that sponsored independently by county and city governments since 2010.

表20 省道公路災害受損情形
Table 20 Losses Caused by Disasters on Provincial Highways

年別 Year		坍方（立方公尺） Landslide (m^3)	路基（公尺） Subgrade (m)	路面（平方公尺） Pavement (m^2)
民國 70年	1981	792,791	17,070	2,791,443
民國 75年	1986	658,283	12,693	26,140
民國 80年	1991	452,021	4,678	62,274
民國 85年	1996	374,320	3,490	32,778
民國 90年	2001	2,003,297	17,339	230,779
民國 92年	2003	154,812	1,976	16,674
民國 93年	2004	690,666	11,026	1,018,830
民國 94年	2005	771,920	21,841	2,647,260
民國 95年	2006	193,342	8,577	406,341
民國 96年	2007	461,106	9,126	1,867,011
民國 97年	2008	1,017,025	34,400	2,217,138
民國 98年	2009	2,341,040	53,713	1,760,923
民國 99年	2010	1,379,092	798,293	813,344
民國100年	2011	615,609	27,679	318,272
民國101年	2012	1,107,502	37,142	531,650
民國102年	2013	1,297,802	87,490	1,565,088
民國103年	2014	403,787	28,997	967,688
民國104年	2015	248,193	39,449	2,113,457
民國105年	2016	654,360	31,366	2,269,600
民國106年	2017	806,982	26,938	912,533
民國107年	2018	537,909	10,020	622,161
民國108年	**2019**	**203,474**	**4,506**	**627,978**

資料來源： 本局各區養護工程處。

說　　明： 1.98年公路災害數量明顯增加，係因莫拉克颱風襲臺，造成公路設施損害嚴重。
2.102年「路基」災害數量明顯增加，係因蘇利颱風襲臺及6月豪雨災害，致路基損害嚴重。
3.104年「路面」及「護欄」災害數量明顯增加，係因蘇迪勒颱風及杜鵑颱風襲臺，致公路設施損害嚴重。

表20 省道公路災害受損情形
Table 20 Losses Caused by Disasters on Provincial Highways

坡體穩定設施（平方公尺） Slope Stability Facility (m^2)	坡面保護設施（平方公尺） Slope Protection Facility (m^2)	護欄（公尺） Guard Rail (m)	橋梁（座） Bridge (Set)	涵管（座） Culvert (Set)
56,169		1,115	71	23
56,661		1,895	16	125
26,840		2,966	15	14
62,778		5,464	205	—
341,240		28,188	5	27
13,773		1,140	6	1
119,680		11,228	7	7
69,595		16,164	9	24
76,533		8,759	11	42
78,668		5,637	5	6
128,494		5,046	21	143
324,074		47,810	64	1,725
188,749		6,025	18	164
245,138		6,844	18	129
482,185		14,886	27	882
331,000		3,708	23	39
1,771,013		7,549	141	39
700,122		38,456	12	251
740,249		17,837	25	193
663,386		7,499	31	131
73,541	508,661	9,134	24	1,588
30,264	**452,126**	**2,354**	**22**	**12,081**

Source : Maintenance Offices, Directorate General of Highways.

Note : 1.The figures of highway damages in 2009 increase significantly because Typhoon Morakot struck Taiwan and severely damaged highway facilities.

2.The number of "Subgrade" disasters significantly increased due to the impact of Typhoon Soulik and torrential rains in June which led to serious subgrade damage in 2013.

3.The number of "Pavement" and "Guard Rail" disasters significantly increased due to the impact of Typhoon Soudelor and Dujuan which led to serious highway facilities damage in 2015.

表21 臺灣地區公路密度-按年別分
Table 21 Highway Density in Taiwan Area — by Year

年底別 End of Year		土地面積（平方公里） Land Area (Km^2)	公路里程（公里） Highway Mileage (Km)	公路密度（公里/每百平方公里） Highway Density (Km/per $100Km^2$)
民國 70年底	End of 1981	35,574	16,965.5	47.7
民國 75年底	End of 1986	35,575	19,322.6	54.3
民國 80年底	End of 1991	35,575	19,490.2	54.8
民國 85年底	End of 1996	35,575	19,634.3	55.2
民國 90年底	End of 2001	35,581	19,936.4	56.0
民國 92年底	End of 2003	35,581	20,074.9	56.4
民國 93年底	End of 2004	35,581	20,092.5	56.5
民國 94年底	End of 2005	35,581	20,149.3	56.6
民國 95年底	End of 2006	35,581	20,270.0	57.0
民國 96年底	End of 2007	35,581	20,429.3	57.4
民國 97年底	End of 2008	35,581	20,485.2	57.6
民國 98年底	End of 2009	36,008	20,770.6	57.7
民國 99年底	End of 2010	36,008	20,809.8	57.8
民國100年底	End of 2011	36,009	20,839.0	57.9
民國101年底	End of 2012	36,009	20,851.4	57.9
民國102年底	End of 2013	36,009	20,877.1	58.0
民國103年底	End of 2014	36,009	20,527.1	57.0
民國104年底	End of 2015	36,014	20,539.3	57.0
民國105年底	End of 2016	36,014	20,572.2	57.1
民國106年底	End of 2017	36,014	20,664.0	57.4
民國107年底	End of 2018	36,014	20,631.1	57.3
民國108年底	**End of 2019**	**36,014**	**20,699.9**	**57.5**

資料來源： 根據本局規劃組及內政部資料編製。
說　　明： 97年底(含)以前本表數字僅包括臺灣省資料。

表21 臺灣地區公路密度-按縣市別分

Table 21 Highway Density in Taiwan Area — by County and City

中華民國108年底

End of 2019

縣市別 County & City		土地面積（平方公里） Land Area (Km^2)	公路里程（公里） Highway Mileage (Km)	公路密度（公里/每百平方公里） Highway Density (Km / per $100Km^2$)
總計	**Grand Total**	**36,013.7264**	**20,699.869**	**57.48**
新北市	New Taipei City	2,052.5667	1,366.594	66.58
臺北市	Taipei City	271.7997	73.112	26.90
桃園市	Taoyuan City	1,220.9540	1,138.991	93.29
臺中市	Taichung City	2,214.8968	1,392.109	62.85
臺南市	Tainan City	2,191.6531	2,013.891	91.89
高雄市	Kaohsiung City	2,951.8524	1,320.586	44.74
宜蘭縣	Yilan County	2,143.6251	839.244	39.15
新竹縣	Hsinchu County	1,427.5369	808.834	56.66
苗栗縣	Miaoli County	1,820.3149	1,310.416	71.99
彰化縣	Changhua County	1,074.3960	1,635.373	152.21
南投縣	Nantou County	4,106.4360	1,402.210	34.15
雲林縣	Yunlin County	1,290.8326	1,839.799	142.53
嘉義縣	Chiayi County	1,903.6367	1,774.683	93.23
屏東縣	Pingtung County	2,775.6003	1,458.193	52.54
臺東縣	Taitung County	3,515.2526	938.489	26.70
花蓮縣	Hualien County	4,628.5714	997.468	21.55
澎湖縣	Penghu County	126.8641	198.933	156.81
基隆市	Keelung City	132.7589	62.722	47.25
新竹市	Hsinchu City	104.1526	87.802	84.30
嘉義市	Chiayi City	60.0256	40.420	67.34

Source : Planning Division, Directorate General of Highways and Ministry of the Interior.

Note : The figures in this table for 2008 and earlier include the data for Taiwan Province only.

表22 公路重要工程建設
Table 22 Major Highway Constructions

工 程 名 稱 Project Name	位 置 Location	全部長度（公里） Total Length (Km)	經 費（千元） Expenditure (NT$1,000)	開工日期 Starting Date	完工日期 Completion Date
省道台2丙線1k+856~4k+280段新建工程(含台電、中華電信及自來水管線埋設工程	基隆市暖東里	2.424	634,029	101.09	104.01
省道台19甲線35k+580~38k+191段外環道路新闢工程－支線一	臺南市新化區	2.5	557,586	102.01	104.01
省道台27甲線(六龜區)2k+500~3k+000路基路面拓寬工程	高雄市六龜區	0.5	38,413	102.10	104.02
省道台19甲線土庫橋配合河川治理計畫改建工程	高雄市阿蓮區	0.16	26,304	102.11	104.02
省道台9線284k+221~285k+250道路拓寬工程	花蓮縣玉里鎮	1.029	48,479	103.02	104.03
省道台13線后豐大橋P11~A2局部改建工程	臺中市后里區	0.2	389,886	102.08	104.03
省道台31線由省道台66線延伸至省道台1線第1B標新建工程（5k+100~6k+500）	桃園市楊梅區	1.4	352,100	101.06	104.04
省道台8線29k+300～31k+200第三期修復工程	臺中市和平區	1.9	107,385	103.04	104.04
省道台26線27k+000~29k+635(恆春~核三廠)間道路改善工程	屏東縣恆春鎮	2.635	54,514	103.05	104.05
省道台9線蘇花公路山區路段改善計畫和平路段橋梁工程(B4標)	宜蘭縣南澳鄉、花蓮縣秀林鄉	2.135	978,280	100.03	104.05
西濱快速公路八棟寮至九塊厝WH77-A標（297k+300～298k+613）鹽埕交流道新建工程	臺南市七股區	1.3	1,112,039	101.01	104.05
省道台21線122k+940~123k+070明隧道改善工程	南投縣信義鄉	0.181	121,188	102.09	104.05
省道台1線竹子門橋改建工程	高雄市楠梓區	0.52	208,679	102.04	104.05
省道台14線77k-80k道路排水改善及邊坡穩定工程	南投縣仁愛鄉	2.5	146,597	103.12	104.06

資料來源： 本局工務組及養路組。

Source : Engineering Division and Maintenance Division, Directorate General of Highways.

表22 公路重要工程建設（續1）
Table 22 Major Highway Constructions (Cont.1)

工程名稱 Project Name	位置 Location	全部長度（公里）Total Length (Km)	經費（千元）Expenditure (NT$1,000)	開工日期 Starting Date	完工日期 Completion Date
省道台3線24k+280~24k+520大同橋改建工程	新北市三峽區	0.24	123,124	102.10	104.07
省道台31線由省道台66線延伸至省道台1線第2標新建工程(6k+500~12k+127)	桃園市楊梅區,新竹縣湖口鄉	5.627	801,819	102.03	104.07
省道台1線421k+768鍛冶橋、420k+991樣仔橋改建工程(省道台1線)	屏東縣新埤鄉	0.022	42,839	103.06	104.07
省道台1線416k+864綠溪橋改建工程(省道台1線)	屏東縣潮州鎮	0.083	83,401	103.07	104.08
省道台20線82k+500~95k+506間莫拉克颱風災害復建工程(第3標90k+100~92k+980含勝境橋及桃源一橋)(重新發包)	高雄市桃源區	1.553	525,120	102.07	104.07
省道台19線太平橋改建工程	臺南市安南區	0.235	352,662	101.02	104.08
省道台25線11k+390新庄橋橋梁耐震補強工程	高雄市大寮區	0.09	16,438	104.05	104.08
省道台78線22k+700東西行線改建工程	雲林縣土庫鎮	0.267	423,169	103.01	104.09
省道台20線96k+450~104k+500災害修復工程(A標96k+825~97k+300)	高雄市桃源區	0.475	77,081	104.02	104.10
省道台19甲線嘉興橋配合河川治理計畫改建工程	高雄市岡山區	0.1	32,217	102.11	104.11
省道台2丙線控子陸橋段(29k+343~29k+803)改善工程	新北市貢寮區	0.46	71,252	103.10	104.11
省道台9線235k+525~237k+490路基拓寬工程	花蓮縣鳳林鎮	1.965	216,390	103.02	104.12
省道台25線12k+490第十二號橋改建工程	高雄市大寮區	0.26	28,087	103.09	104.12
省道台13線豐里橋改建工程	臺中市豐原區	0.039	53,011	104.02	104.12

表22 公路重要工程建設（續2）
Table 22 Major Highway Constructions (Cont.2)

工程名稱 Project Name	位置 Location	全部長度（公里）Total Length (Km)	經費（千元）Expenditure (NT$1,000)	開工日期 Starting Date	完工日期 Completion Date
新新武橋新建工程(省道台20線196k+900)	臺東縣海端鄉	0.16	114,309	102.06	104.12
省道台9線235k+525~237k+490路基拓寬工程(南平~鳳林段)	花蓮縣鳳林鎮	1.965	216,390	103.02	105.01
省道台2線129k+600~130k+320路基拓寬工程	宜蘭縣頭城鎮	0.72	58,537	104.03	105.01
省道台9甲線8k+940~9k+560半邊橋修復工程	新北市烏來區及新店區	0.62	103,878	103.07	105.03
省道台8線63k+200~400易致災路段新建明隧道工程	臺中市和平區	0.6	144,188	103.05	105.04
省道台9線蘇花公路東澳岳段新建工程(A3標)	宜蘭縣南澳鄉	2.071	1,700,937	101.09	105.04
省道台1線384k+887建國橋改建工程	高雄市鳳山區	0.035	51,773	104.03	105.04
省道台1甲線24k+690~25k+340(桃園陸橋)段道路改善工程	桃園市龜山區	0.65	52,487	104.09	105.05
省道台8線116k+100路基下陷改善工程	花蓮縣秀林鄉	0.34	64,333	104.03	105.06
省道台20線96k+450~101k+500災害修復工程(C標99k+400~101k+500)	高雄市桃源區	1.1	392,347	104.03	105.06
省道台68線起點銜接新竹市都市計畫預定道路工程	新竹市北區	0.423	260,933	103.11	105.07
省道台1線204k+050第一三條圳橋改建工程	彰化縣大村鄉	0.05	55,083	104.04	105.07
省道台86線24號橋地震災損橋梁復建及耐震補強工程	臺南市歸仁區	0.555	76,649	105.03	105.07
省道台一丁線田頭橋改建工程	雲林縣斗南鎮	0.622	65,946	104.02	105.07

表22 公路重要工程建設（續3）
Table 22 Major Highway Constructions (Cont.3)

工程名稱 Project Name	位置 Location	全部長度（公里）Total Length (Km)	經費（千元）Expenditure (NT$1,000)	開工日期 Starting Date	完工日期 Completion Date
省道台9線438k+850~438k+950、439k+680~440k+080、440k+800~440k+900路段豪雨災害修復工程	臺東縣大武鄉	0.6	181,112	104.09	105.09
省道台17線263k+805林邊大橋改建工程	屏東縣林邊鄉	0.625	560,000	103.01	105.09
省道台1線三疊溪橋(253k+357)改建工程	嘉義縣大林鎮	0.438	132,709	104.06	105.10
省道台3線97k+969中港溪橋改建工程	苗栗縣三灣鄉	0.969	197,813	103.12	105.10
淡江大橋及其連絡道路2k+146~2k+606段橋梁新建工程	新北市八里區	0.46	316,382	103.09	105.11
省道台20線182k+650附近明隧道新建工程	臺東縣海端鄉	0.2	198,367	103.07	105.11
省道台65線土城一交流道（南下線銜接城林橋）增設匝道工程	新北市土城區	0.307	123,800	104.08	105.11
省道台20線96k+450-101k+500災害修復工程(B2標98k+102-99k+400)	高雄市桃源區	1.298	149,394	104.04	105.12
省道台66線跨越鄉道桃81、桃79及省道台31線等三路口立體化改善工程	桃園市新屋區	1.8	691,800	103.12	105.12
103年9月鳳凰颱風災害省道台8臨37線3k+700及5k+000新建明隧道工程	臺中市和平區	0.7	124,893	105.02	106.01
省道台14線48k+058晉安一號橋及省道台14線48k+342晉安二號橋耐震補強橋基改建工程(基礎及橋墩換底)	南投縣國姓鄉	-	120,854	104.12	106.02
西濱快速公路八棟寮至九塊厝WH77-C標(302k+225~305k+750)九塊厝交流道新建工程	臺南市七股區	3.525	1,639,000	102.09	106.03
省道台9線417k+715～426k+000拓寬改善工程	臺東縣大武鄉	5.26	965,083	102.08	106.03
省道台14線58k+920大湳橋改建工程	南投縣埔里鎮	0.033	62,496	105.04	106.04

表22 公路重要工程建設（續4）
Table 22 Major Highway Constructions (Cont.4)

工程名稱 Project Name	位置 Location	全部長度（公里）Total Length (Km)	經費（千元）Expenditure (NT$1,000)	開工日期 Starting Date	完工日期 Completion Date
省道台20線157k+420~157k+695間103年9月鳳凰颱風豪雨災害修復工程	臺東縣海端鄉	0.275	126,338	104.04	106.04
省道台63線4k+200排水箱涵改建工程	臺中市大里區	0.34	74,456	105.01	106.04
省道台14乙線軍功橋改建工程	南投縣南投市	0.26	329,023	104.03	106.04
省道台9線240k+700~242k+695(鳳信路段)道路拓寬工程	花蓮縣鳳林鎮	1.995	173,788	104.06	106.04
省道台20線192k+920~193k+250段103年9月鳳凰颱風豪雨災害修復工程	臺東縣海端鄉	0.15	73,105	105.04	106.04
省道台19線復興橋改建工程	臺南市下營區	0.046	49,067	105.03	106.04
省道台82線30k+700~31k+400路面加高改善工程	嘉義縣水上鄉	0.7	69,083	104.12	106.06
104年第2次5月豪雨災害省道台8臨4k+000~14k+100及14k+700新建明隧道工程	臺中市和平區	0.8	79,723	105.06	106.07
省道台9線蘇花公路蘇澳永樂段新建工程	宜蘭縣蘇澳鎮	3.824	2,558,602	102.04	106.07
省道台3線37k武嶺橋拓寬改善工程	桃園市大溪區	0.86	237,530	104.07	106.09
省道台9線102k+860箕山橋交叉路口改善工程	宜蘭縣蘇澳鎮	0.52	125,893	104.10	106.09
省道台9甲線10k+200災害修復工程	新北市烏來區	0.4	327,680	105.01	106.09
省道台9線蘇花公路南澳武塔段新建工程	宜蘭縣南澳鄉	3.832	2,552,955	101.02	106.09
西濱快速公路八棟寮至九塊厝WH77-B標(298k+613~302k+225)七股溪橋新建工程	臺南市七股區	3.612	2,360,000	102.06	106.09

表22 公路重要工程建設（續5）
Table 22 Major Highway Constructions (Cont.5)

工程名稱 Project Name	位置 Location	全部長度（公里） Total Length (Km)	經費（千元） Expenditure (NT$1,000)	開工日期 Starting Date	完工日期 Completion Date
西濱快速公路WH09-A標48k+970~54k+320主線新建工程	桃園市觀音區	5.35	2,117,524	102.10	106.09
西濱快速公路195k+995~199k+348.5(WH50-2標)王功至永興段新建工程	彰化縣芳苑鄉	3.353	2,130,000	103.04	106.09
省道台9線南澳平交道立體交叉改善工程	宜蘭縣南澳鄉	1.243	444,420	104.10	106.09
省道台20線96k+450-101k+500災害修復工程〔B1標97k+300-98k+102〕	高雄市桃源區	0.802	300,764	104.05	106.10
省道台1線博愛陸橋上部結構改善及墩柱補強工程	嘉義市東區	0.624	74,922	105.11	106.10
省道台20線146k+400~147k+300災害修復工程	台東縣海端鄉	0.9	198,141	104.12	106.10
省道台8線178k+500災害路段重建工程	花蓮縣秀林鄉	0.49	219,560	104.06	106.10
省道台13線32k+038~32k+950苗栗南側路段改善工程	苗栗縣苗栗市	0.51	434,420	104.12	106.11
省道台20線58k~88k道路安全提升改善工程	高雄市甲仙區、六龜區、桃源區	9	58,894	106.07	106.11
省道台18線五彎仔地滑區整治工程(第2期)	嘉義縣番路鄉	0.7	160,510	104.12	106.11
省道台9線412k+350～415k+500拓寬改善工程	臺東縣太麻里鄉	3.15	1,453,094	102.04	106.12
省道台61線西濱快速公路130k+123~134k+271房裡大安主線高架工程	苗栗縣苑裡鎮及臺中市大安區	4.150	2,195,753	103.01	107.01
蘇港路路基改善工程	宜蘭縣蘇澳鎮	3.527	140,546	106.07	107.01
省道台13甲線造橋二號隧道至冠軍磁磚（8k+150-9k+600）及豐湖國小（11k+300-11k+600路段改善工程)	苗栗縣苗栗市	1.75	388,073	104.12	107.01

表22 公路重要工程建設（續6）
Table 22 Major Highway Constructions (Cont.6)

工程名稱 Project Name	位置 Location	全部長度（公里）Total Length (Km)	經費（千元）Expenditure (NT$1,000)	開工日期 Starting Date	完工日期 Completion Date
省道台61線西濱快速公路WH10-A標（54k+320～60k+312）主線新建工程	桃園市新屋區	5.992	2,914,662	102.12	107.02
省道台20線109k+400梅山明隧道103年8月豪雨災害修復工程	高雄市桃源區	0.145	134,000	105.12	107.03
省道台62線2k+750~3k+000上邊坡師公格山（A工區）順向坡整治工程	基隆市七堵區	2.5	147,040	105.09	107.03
省道台61線西濱快速公路WH10-B標(60k+312~64k+005)主線新建工程	桃園市新屋區及新竹縣新豐鄉	3.693	2,114,766	103.07	107.04
省道台61線西濱快速公路136k+855~144k+080大安大甲主線高架工程	臺中市大安區	6.555	2,879,461	102.10	107.04
省道台20線116k~124k道路安全提昇改善工程	高雄市桃源區	8	60,264	106.04	107.04
省道台21線龍神橋改建工程	南投縣水里鄉及信義鄉	0.569	223,790	105.04	107.04
省道台61線西濱快速公路白沙屯至南通灣段新建工程	苗栗縣後龍鎮及通霄鎮	9.531	4,079,548	103.02	107.05
省道台20線124k~134k道路安全提昇改善工程	高雄市桃源區	10	67,169	106.05	107.05
省道台13甲線13k+707-14k+100北勢大橋改建工程	苗栗縣後龍鎮	0.495	167,270	105.08	107.05
省道台12線沙鹿陸橋改建工程	臺中市沙鹿區	0.56	560,260	104.04	107.07
省道台9線164k+700明隧道災害加固補強復建工程	花蓮縣秀林鄉	1.35	57,996	106.01	107.07
省道台20線134k~145k道路安全提昇改善工程	高雄市桃源區	11	61,687	106.11	107.08
省道台16線15k+361中山橋改建工程	南投縣水里鄉	0.084	86,627	105.12	107.08

表22 公路重要工程建設（續7）
Table 22 Major Highway Constructions (Cont.7)

工程名稱 Project Name	位置 Location	全部長度（公里）Total Length (Km)	經費（千元）Expenditure (NT$1,000)	開工日期 Starting Date	完工日期 Completion Date
104年第2次5月豪雨災害省道台8臨37線1k+200、6k+500及7k+800段新建明隧道工程	臺中市和平區	0.12	170,730	106.02	107.08
省道台9線南迴公路安朔至草埔段C1橋梁標（0k+000~6k+300）新建工程	臺東縣達仁鄉	6.3	4,105,676	103.05	107.09
省道台17線44k麥嶼厝橋改建工程	彰化縣福興鄉	0.112	194,827	105.03	107.09
省道台20乙線0k+000~2k+680拓寬改善工程	臺南市左鎮區	2.68	219,657	105.04	107.09
省道台8線181k+400白沙橋災害路段復建工程	花蓮縣秀林鄉	0.38	331,750	104.11	107.09
105年颱風豪雨災害省道台21線123k+400明隧道新建工程	南投縣信義鄉	0.14	101,720	106.07	107.09
省道台13甲線造橋二號隧道至冠軍磁磚（8k+150-9k+600）及豐湖國小(11k+300-11k+600）路段改善工程(第1期工程)	苗栗縣造橋鎮	1.772	286,213	104.12	107.10
省道台9線408k+140～409k+900（舊樁號421k+840～424k+160）間拓寬改善工程	臺東縣太麻里鄉	1.76	999,539	103.07	107.11
省道台9線253k+680~260k+150（大興至富源段）道路拓寬工程	花蓮縣光復鄉及瑞穗鄉	6.47	779,579	105.03	107.11
省道台9線253k+680~260k+150(大興至富源段)道路拓寬工程	花蓮縣光復鄉	6.425	795,434	105.03	107.11
省道台20線110k，105年梅姬颱風災害修復工程	高雄市桃源區	0.46	201,642	107.03	108.01
省道台20線92k，106年6月0602豪雨災害修復工程	高雄市桃源區	0.65	339,068	107.03	108.01
省道台20線168k+050~+200間105年艾利颱風災害修復工程	臺東縣海端鄉	0.27	91,257	107.04	108.02
省道台29線臨11便道4k+055、4k+968、8k+675、9k+335及10k+150，106年6月0602豪雨災害復建工程	高雄市那瑪夏區	1.426	168,798	107.03	108.03

表22 公路重要工程建設（續8）
Table 22 Major Highway Constructions (Cont.8)

工程名稱 Project Name	位置 Location	全部長度（公里）Total Length (Km)	經費（千元）Expenditure (NT$1,000)	開工日期 Starting Date	完工日期 Completion Date
省道台20線182k+900處105年10月4日大崩坍災修工程	臺東縣海端鄉	0.46	163,406	107.01	108.04
省道台9線119k+600~127k+600彎道改善工程	宜蘭縣蘇澳鎮及南澳鄉	7	107,796	106.12	108.04
省道台20線113k+200唯金溪橋重建後續工程	高雄市桃源區	0.48	82,500	107.03	108.05
省道台20線189k+700處105年艾利颱風災修工程	臺東縣海端鄉	0.44	132,587	107.02	108.05
省道台20線182K+140碧山橋改建工程	臺東縣海端鄉	0.27	94,264	105.12	108.05
106年6月0602豪雨災害省道台14線84k+500路段復建工程	南投縣仁愛鄉	0.35	152,387	107.05	108.06
省道台9線蘇花公路觀音隧道新建工程(B2標)	宜蘭縣南澳鄉	5.7	7,127,119	100.11	108.07
省道台9線440k+080~+800、440k+900~441k+360路段尼伯特颱風災害修復工程	臺東縣大武鄉	1.4	420,784	106.10	108.07
省道台76線八卦山隧道安全設施改善工程	彰化縣員林鎮	4.935	176,065	107.05	108.07
省道台9線260k+150~268k+500（富源至瑞北段）道路拓寬工程	花蓮縣瑞穗鄉	8.35	931,922	105.04	108.08
省道台63線烏溪橋P41~P47橋梁改善工程	南投縣草屯鎮	0.632	438,036	106.04	108.08
省道台9線260k+150~268k+500(富源至瑞北段)道路拓寬工程	花蓮縣瑞穗鄉	8.35	874,370	105.04	108.08
克尼布東路路基路面改善工程	花蓮縣秀林鄉	1.6	141,639	107.11	108.08
省道台9線409k+900~412k+350（舊樁號424k+160~426k+680）間拓寬改善後續工程	臺東縣太麻里鄉	2.45	475,730	105.10	108.10

表22 公路重要工程建設（續9完）
Table 22 Major Highway Constructions (Cont.9'd)

工程名稱 Project Name	位置 Location	全部長度（公里）Total Length (Km)	經費（千元）Expenditure (NT$1,000)	開工日期 Starting Date	完工日期 Completion Date
省道台9線246k+650~247k+750馬太鞍溪橋(鳳林~光復)改建工程	花蓮縣光復鄉	1.1	509,903	105.10	108.10
省道台9線246k+574~247k+750馬太鞍溪橋改建工程	花蓮縣鳳林鎮及光復鄉	1.176	514,846	105.10	108.10
省道台9線426k+000~432k+832（舊樁號439k+400~445k+880）拓寬改善工程	臺東縣太麻里鄉及大武鄉	6.04	1,869,701	104.01	108.11
西濱快速公路199k+780~204k+530（WH51標）永興至新街路段新建工程	彰化縣芳苑鄉	4.75	3,301,680	105.03	108.11
省道台13甲線豐湖國小至北勢大橋(11k+600~13k+700)路段改善工程	苗栗縣造橋鄉	1.75	208,014	106.08	108.11
省道台17線59k+550新街橋、62k+250三豐橋改建工程	彰化縣芳苑鄉	0.04	101,641	107.11	108.12
106年第9次一般災害省道台21線隆華新橋P5與A2復建工程	南投縣信義鄉	0.21	86,960	107.12	108.12

表23 本局重大公路建設概況

Table 23 The Status of Major Highway Construction of DGH

中華民國108年底
End of 2019

(1)經費總預算及進度
(1)Budget and Progress Achieved

計畫名稱 Project Name	期程 Period of Schedule		經費總預算(千元) Budget (NT$1,000)	累計實際進度(%) Progress Achieved(%)
	開始日期 Starting Date	核定完成日期 Scheduled Completion Date		
一、省道台9線蘇花公路山區路段改善計畫	99.12	109.12	52,884,000	93.35
二、西濱快速公路後續建設計畫	98.01	108.12	73,000,000	98.37
三、省道台9線南迴公路拓寬改善後續計畫	100.07	109.12	22,748,750	94.37
四、淡江大橋及其連絡道路建設計畫	103.01	113.12	21,194,000	41.01
五、省道台9線花東縱谷公路安全景觀大道計畫	106.01	113.12	9,470,000	5.00
六、省道台76線(原漢寶草屯線)台19線以西路段改善工程計畫	107.01	114.12	13,990,000	0.50

資料來源： 本局工務組及養路組。
Source : Engineering Division and Maintenance Division, Directorate General of Highways.

表23 本局重大公路建設概況(續1)

Table 23 The Status of Major Highway Construction of DGH(Cont.1)

中華民國108年底
End of 2019

(1)經費總預算及進度
(1)Budget and Progress Achieved

計畫名稱 Project Name	期程 Period of Schedule		經費總預算(千元) Budget (NT$1,000)	累計實際進度(%) Progress Achieved(%)
	開始日期 Starting Date	核定完成日期 Scheduled Completion Date		
七、生活圈道路交通系統建設計畫(公路系統)8年(104-111)計畫	104.01	111.12	43,900,000	59.00
八、省道配合區域排水整治及環境營造計畫需辦理橋梁工程	104.01	109.12	683,550	80.00
九、科學城低碳智慧環境基礎建置－公共建設部分	106.09	113.12	1,912,000	30.00
十、提升道路品質建設計畫	106.09	110. 08	12,000,000	50.00
十一、省道改善計畫(108-113年)	108.01	113.12	36,000,000	10.50

資料來源： 本局工務組及養路組。
Source : Engineering Division and Maintenance Division, Directorate General of Highways.

表23 本局重大公路建設概況(續2)

Table 23 The Status of Major Highway Construction of DGH(Cont.2)

中華民國108年底
End of 2019

(2)計畫內容及預期效益
(2)Content and Efficacy

計 畫 名 稱 Project Name	計畫內容 Content	預 期 效 益 Efficacy
一、省道台9線蘇花公路山區路段改善計畫	採一般省道雙車道標準規劃，優先就線形標準低、交通肇事率高之蘇澳至東澳，及落石坍方較多之南澳至和平、和中至大清水3路段，以另闢新線方式改善，改善長度共約38.8公里，其中包含8座隧道24.5公里，修正計畫於105年6月20日經行政院核定，預計109年底完成。	1.提供花東地區安全、可靠的聯外公路。 2.對於蘇花公路廊帶線狀觀光旅遊及節點聚落休閒遊憩將產生正面催化進而提升地區觀光產業效益。 3.促進沿線與花東地區之就業機會、土地價值，增進東部地區之發展，促進均衡臺灣各區域間之均衡發展。 4.地區經濟發展及土地增值效益，可分別為中央政府與地方政府創造國稅與地方稅收之收益。
二、西濱快速公路後續建設計畫	本計畫辦理8項子計畫，完成目標如下: 1.西濱快速公路39k+700增設1處交流道工程。 2.觀音至鳳岡段主線工程:長20.15公里。 3.白沙屯至南通灣段:長8.9公里。 4.員林大排至西濱大橋段:長30公里。 5.彰濱工業區路段平交路口立體化:改善3處路口。 6.大甲大安路段主線高架:長約13公里。 7.雲一交流道至海豐橋主線段:長7.87公里。 8.八棟寮至九塊厝段:10.4公里。 綜上，合計90.32公里，並改善3處路口及增設1處交流道。	1.增加道路安全性：因沿線重車比例甚高，貫通西濱快速公路後，將有助紓解地區性道路重車車流，提升地區道路安全性。 2.紓解國道車流：因具有南北向國道之替代性且不收費，貫通後將大幅提高用路人使用意願，並可於假日負擔紓解國道1號及3號飽和之車流。 3.吸納重車、客貨分流：貨物車流不需繞行至國道，可節省旅行時間及行車成本；降低國道之貨運車流改以服務客運之中小型車流為主，達到客貨分流之目的。 4.發揮快速公路便捷效益：與國道1號、3號及東西向快速公路，構築臺灣地區西部走廊之快速公路路網。

表23 本局重大公路建設概況(續3)

Table 23 The Status of Major Highway Construction of DGH(Cont.3)

中華民國108年底
End of 2019

(2)計畫內容及預期效益
(2)Content and Efficacy

計畫名稱 Project Name	計畫內容 Content	預期效益 Efficacy
三、省道台9線南迴公路拓寬改善後續計畫	本計畫分3路段，分別為香蘭至金崙南方段(以拓寬3車道方式規劃，共計8.236公里)、金崙南方至大鳥段(以拓寬4車道方式規劃，共計11.33公里)及安朔至草埔段(規劃隧道、橋梁及路堤路塹方式構築道路，共計11.138公里)，計畫期程預計至109年底完成。	1. 以隧道、橋梁方式，避開地質脆弱段，提高用路人安全與災害替代路線，紓解過年過節返鄉、旅行之車流量。 2. 提升區域運輸系統功能服務品質，改善安朔草埔段道路線型不佳之運輸瓶頸，符合節能減碳效益，整合鐵路及公路系統，提高複合運輸服務績效。 3. 帶動沿線觀光經濟，整合沿線旅遊景點，活絡東部觀光產業。
四、淡江大橋及其連絡道路建設計畫	本計畫主線採雙向4車道配置，全長約6公里，銜接已完工之臺北港二期聯外道路(省道台61甲線)，向北經淡水沙崙路往北銜接淡海新市鎮1-3號道路止。並設置銜接八里新店線匝道，提供淡水、八里旅次與板橋及新店等地區快速連結通道，且分別於臺北港臨港大道、八里文化公園旁及中正路設置匝道，提供臺北港便捷的聯外道路及串聯淡水河兩側旅遊休憩景點，計畫期程預計至113年底完成。	1. 連絡淡水及八里兩地，縮短兩地產業活動及通勤距離，擴大發展腹地，促進鄰近地區之繁榮發展。 2. 串聯北部濱海遊憩活動，節省旅遊行車時間，使觀光事業持續發展。 3. 為淡海新市鎮提供聯外孔道，俾使北部濱海公路系統更臻完善。 4. 配合臺北港興建及後續營運發展，提供便捷聯外交通。 5. 配合「臺北都會區快速道路系統發展計畫」形成完整之快速公路網。
五、省道台9線花東縱谷公路安全景觀大道計畫	本計畫主要係辦理花蓮縣境省道台9線木瓜溪橋至花東縣界約40餘公里路段拓寬改善，計畫期程106年至113年，總經費約94.7億元。	1. 提升省道台9線花東公路舒適行車環境，並發展成為景觀遊憩道路。 2. 促進沿線與花東地區之就業機會及土地價值，增進地方發展，具顯著的觀光社會效益。

表23 本局重大公路建設概況(續4)

Table 23 The Status of Major Highway Construction of DGH(Cont.4)

中華民國108年底
End of 2019

(2)計畫內容及預期效益
(2)Content and Efficacy

計畫名稱 Project Name	計畫內容 Content	預期效益 Efficacy
六、省道台76線(原漢寶草屯線)台19線以西路段改線工程計畫	改線路段西端以西濱快速公路「台61線（芳苑）交流道」為起點，向東行經省道台17線，續經彰化二林精密機械園區及中科二林園區後，於員林大排銜接現有省道台76線高架段，全長約21公里。計畫期程自107年至114年，總經費139.9億元。	1.延續原省道台76線東西向快速公路，建構完整的快速交通路網。 2.串連彰化及南投縣境內工業區，提供貨物集散及工作旅次服務，活化新興工業區。 3.改善彰化縣路網布設偏重於彰北之現象，促進區域均衡發展。 4.帶動彰化縣西南角之發展。 5.提供離岸風電之陸上纜線管道布置空間，協助推展永續綠色能源政策，落實國家2030年再生能源發展目標。
七、生活圈道路系統建設計畫(公路系統)8年(104-111年)計畫	辦理宜蘭、新竹、苗栗、彰化、雲林、南投、嘉義、高雄、屏東、臺東、澎湖、花蓮等生活圈道路交通系統建設計畫道路工程之新建改善，以提升生活圈道路服務功能，期程自104年1月1日至111年12月31日。	1.改善生活圈道路及國家重要建設聯外道路瓶頸，提升路網及國家重要建設之易行性與可及性，構建便捷大眾運輸場站間聯絡道路。 2.強化城鄉均衡，俾使各市鎮工商產業依特色均衡發展；並促進區內觀光遊憩資源整體規劃與開發，提升國內觀光休閒品質與數量。
八、省道配合區域排水整治及環境營造計畫需辦理橋梁工程	辦理省道台17線本淵橋改建工程，係配合經濟部水利署整治計畫及期程辦理橋梁改建，可提升省道橋梁安全，期程自104年1月1日至109年12月31日。	1.有效降低淹水風險，營造近自然排水路環境，可提高土地利用價值，促進地方繁榮，保障人民生命財產安全等效益。 2.省道橋梁長度或梁底高程不符區域排水整治規劃即配合辦理改善，以提升省道橋梁安全，減免淹水災害損失。

表23 本局重大公路建設概況(續5完)

Table 23 The Status of Major Highway Construction of DGH(Cont.5'd)

中華民國108年底
End of 2019

(2)計畫內容及預期效益
(2)Content and Efficacy

計畫名稱 Project Name	計畫內容 Content	預期效益 Efficacy
九、科學城低碳智慧環境基礎建置－公共建設部分	本計畫主要是辦理高鐵臺南沙崙站銜接鄉道南154線聯絡道工程開工、省道台86線大潭交流道匝道(往高鐵)拓寬工程，及污水輸送專管工程施工，期程自106年9月1日至113年12月31日。	1. 提供未來沙崙綠能科學城聯外道路建置，以有效分散聯外交通，避免交通集中現有幹道造成阻塞，並作為沙崙地區就業及供給運輸等交通需求使用。 2. 完善高鐵臺南站特定區污水下水道系統，避免傳染疾病如登革熱、SARS之發生，解決區內污水排放問題，防止河川水體水質污染。
十、提升道路品質建設計畫	本計畫主要辦理項目為「既有道路養護整建」、「綠色生態路網建置」、「設立道路幸福設施」及「形塑城鄉人文地景道路」等，期程自106年9月1日至110年8月31日。	1. 改善路面平整度，提升路面品質，讓行車舒適性大幅提高。 2. 整頓道路附屬設施，加強植生綠化，美化道路景觀，提升道路美質。 3. 減少路面孔蓋，提高行車安全，提供人本及安全之用路環境。 4. 營造公路保水綠帶，建置永續用路環境。 5. 道路整合地方特色地景，促進觀光發展。
十一、省道改善計畫(108-113年)	本計畫主要是辦理「公路先期規劃」、「公路新建及改善」、「交通安全與管理品質提升」、「橋隧安全可靠度提升與延壽」、「路面服務品質提升與延壽」及「公路防避災改善」等6項工作項目，期程自108年1月1日至113年12月31日。	1. 強化公路抗災能力，減少道路因災封閉而需繞行替代路線之情形，用路人旅行時間及旅行距離縮短，節省行車成本，包括油料、維修及折舊等費用支出。 2. 橋隧安全可靠度及路面服務品質提升與延壽，完善省道公路運輸功能。

表24 本局公路用地統計

Table 24 The Status of Lands for Roadways of DGH

中華民國108年底
End of 2019

縣市別 County & City	國有 State-Owned 筆數 Use	面積（公頃） Area (Hectare)	總價（元） Amount (NT$)	筆數 Use
總計 Grand Total	**260,216**	**10,418.28**	**187,214,262,459**	**17,601**
新北市 New Taipei City	21,850	734.18	52,058,484,060	1,727
臺北市 Taipei City	11	0.06	17,012,581	—
桃園市 Taoyuan City	24,402	775.02	28,014,812,318	3,062
臺中市 Taichung City	16,563	679.02	12,397,992,992	1,600
臺南市 Tainan City	20,531	875.00	10,423,167,036	3,060
高雄市 Kaohsiung City	23,023	695.38	16,279,986,653	2,012
宜蘭縣 Yilan County	15,531	628.28	9,865,117,940	308
新竹縣 Hsinchu County	8,903	256.23	4,453,555,984	109
苗栗縣 Miaoli County	21,504	675.14	6,866,066,645	327
彰化縣 Changhua County	17,118	579.18	12,331,760,765	978
南投縣 Nantou County	14,727	484.83	4,205,475,956	482
雲林縣 Yunlin County	15,760	705.61	5,839,389,740	426
嘉義縣 Chiayi County	12,181	760.55	4,673,610,621	1,337
屏東縣 Pingtung County	16,587	630.50	7,745,811,684	1,478
臺東縣 Taitung County	17,537	857.05	1,676,019,064	159
花蓮縣 Hualien County	10,119	862.30	4,595,872,885	501
澎湖縣 Penghu County	—	—	—	—
基隆市 Keelung City	1,652	110.94	1,577,112,409	23
新竹市 Hsinchu City	2,129	104.10	3,757,394,072	10
嘉義市 Chiayi City	88	4.90	435,619,054	2

資料來源： 本局工務組。

表24 本局公路用地統計

Table 24 The Status of Lands for Roadways of DGH

中華民國108年底
End of 2019

縣市有 County & City Owned		鄉鎮有 Village & Town Owned		
面積（公頃）Area (Hectare)	總價（元）Amount (NT$)	筆數 Use	面積（公頃）Area (Hectare)	總價（元）Amount (NT$)
673.91	**29,995,716,776**	**4,947**	**154.13**	**4,532,946,517**
64.73	9,513,159,131	1	0.01	1,375,402
—	—	—	—	—
112.40	10,353,330,384	6	0.21	36,258,576
43.68	1,232,535,014	2	0.01	447,660
109.85	2,396,564,627	15	0.70	5,024,006
61.37	4,079,047,520	21	0.48	23,522,761
13.68	373,860,145	1,186	43.04	1,744,742,899
2.71	153,639,150	330	11.65	206,253,260
20.19	149,622,242	277	6.68	58,815,471
52.31	262,794,597	319	2.32	164,886,972
25.39	209,760,511	270	6.70	213,574,544
7.67	182,825,246	1,033	23.21	776,266,626
79.23	308,696,294	283	6.78	191,182,534
29.82	351,098,836	515	12.66	810,311,647
2.56	27,157,963	138	4.97	75,509,638
45.79	315,091,846	551	34.72	224,774,521
—	—	—	—	—
2.01	66,980,439	—	—	—
0.38	10,896,468	—	—	—
0.13	8,656,363	—	—	—

Source : Engineering Division , Directorate General of Highways.

表25 本局天然災害公路損失情形

Table 25 Losses on Highways Caused by Natural Disasters of DGH

中華民國108年
2019

災害類別 Type of Disaster		發生日期（月/日） Occurred Date (Month/Date)	總復建經費（千元） Total Expenditure (NT$1,000)	毀損 Damaged 坍方（立方公尺） Landslide (m^3)	路基（公尺） Subgrade (m)	路面（平方公尺） Pavement (m^2)	坡體穩定設施（平方公尺） Slope Stability Facility (m^2)
總計 Grand Total			**2,368,337**	**203,474**	**4,506**	**627,978**	**30,264**
地震 Earthquake	**計 Total**		**26,815**	**3,318**	**—**	**—**	**—**
	花蓮 Hualien Earthquake	02.15	26,815	3,318	—	—	—
颱風 Typhoon	**計 Total**		**70,465**	**3,080**	**12**	**27,846**	**2,677**
	利奇馬 LEKIMA	08.08	987	—	—	—	—
	白鹿 BAILU	08.24~08.25	54,862	3,080	12	800	177
	米塔 MITAG	09.29~10.01	14,616	—	—	27,046	2,500

資料來源： 本局各區養護工程處。
說　　明： 本表包含省道及本局代養縣道資料。

表25 本局天然災害公路損失情形

Table 25 Losses on Highways Caused by Natural Disasters of DGH

中華民國108年

2019

設施 Facilities						
坡面保護設施（平方公尺） Slope Protection Facility (m^2)	護欄（公尺） Guard Rail (m)	橋梁（座） Bridge (Set)	隧道（公尺） Tunnel (m)	箱涵或涵管（公尺） Culvert (m)	刷坡（平方公尺） Scoured Slope (m^2)	邊溝（公尺） Side Ditch (m)
452,126	**2,354**	**22**	**357**	**12,081**	**251,113**	**53,198**
5,130	**—**	**—**	**—**	**—**	**4,430**	**150**
5,130	—	—	—	—	4,430	150
13,164	**54**	**—**	**—**	**39**	**386**	**12,853**
—	—	—	—	—	—	—
12,778	54	—	—	10	—	12,853
386	—	—	—	29	386	—

Source : Maintenance Offices, Directorate General of Highways.

Note : The figures in this table include the data of provincial highways and county highways consigned to the management of DGH.

表25 本局天然災害公路損失情形(續)

Table 25 Losses on Highways Caused by Natural Disasters of DGH(Cont.)

中華民國108年
2019

災害類別 Type of Disaster	發生日期(月/日) Occurred Date (Month/Date)	總復建經費(千元) Total Expenditure (NT$1,000)	毀損 Damaged			
			坍方(立方公尺) Landslide (m^3)	路基(公尺) Subgrade (m)	路面(平方公尺) Pavement (m^2)	坡體穩定設施(平方公尺) Slope Stability Facility (m^2)
水災 Flood 豪雨 Heavy Rain 計 Total		2,271,057	197,076	4,494	600,132	27,587
	01.01~01.31	117,556	935	196	—	561
	02.01~02.28	68,801	—	180	160	1,479
	03.01~03.31	47,789	—	76	—	835
	04.01~04.30	155,965	960	—	700	4,263
	05.01~05.31	654,186	113,908	470	27,355	5,937
	06.01~06.30	410,307	10,178	3,100	3,030	4,342
	07.01~07.31	93,776	3,473	153	20,040	970
	08.01~08.31	374,751	9,251	268	352,253	3,157
	09.01~09.30	95,783	57,600	51	110	—
	10.01~10.31	197,931	399	—	195,084	1,213
	11.01~11.30	25,604	—	—	1,400	3,780
	12.01~12.31	28,609	372	—	—	1,050
其他災害 Others 計 Total		—	—	—	—	—

表25 本局天然災害公路損失情形(續)

Table 25 Losses on Highways Caused by Natural Disasters of DGH(Cont.)

中華民國108年
2019

設施 Facilities						
坡面保護設施（平方公尺）Slope Protection Facility(m^2)	護欄（公尺）Guard Rail (m)	橋梁（座）Bridge (Set)	隧道（公尺）Tunnel (m)	箱涵或涵管（公尺）Culvert (m)	刷坡（平方公尺）Scoured Slope (m^2)	邊溝（公尺）Side Ditch (m)
433,832	**2,300**	**22**	**357**	**12,042**	**246,297**	**40,195**
37,680	—	4	1	—	17,393	580
21,098	—	—	—	2	21,779	7,205
12,764	65	—	—	—	976	10
30,591	188	1	90	2,170	18,165	240
114,498	203	7	90	40	58,010	850
20,807	824	6	176	143	9,850	30
24,967	100	—	—	—	11,837	1,260
66,791	504	—	—	8,187	27,192	15,965
32,259	—	4	—	—	22,925	—
65,750	356	—	—	1,500	58,170	14,055
1,600	—	—	—	—	—	—
5,027	60	—	—	—	—	—
—	—	—	—	—	—	—

表26 機動車輛登記數
Table 26 Number of Registered Motor Vehicles

單位：輛
Unit : Car

年底別 End of Year		總計 Grand Total	大客車 Bus			
			小計 Subtotal	自用 Private	營業 Business	遊覽車 Tourist
民國 89年底	End of 2000	14,028,307	15,572	1,896	13,676	—
民國 90年底	End of 2001	14,407,878	15,501	1,768	13,733	—
民國 92年底	End of 2003	15,319,369	17,443	1,523	15,920	—
民國 93年底	End of 2004	15,907,867	17,997	1,435	16,562	—
民國 94年底	End of 2005	16,497,869	18,605	1,372	17,233	7,120
民國 95年底	End of 2006	16,880,674	19,188	1,321	17,867	7,669
民國 96年底	End of 2007	17,258,658	18,968	1,318	17,650	7,647
民國 97年底	End of 2008	17,603,330	18,884	1,279	17,605	7,681
民國 98年底	End of 2009	17,861,204	19,096	1,449	17,647	7,740
民國 99年底	End of 2010	18,176,222	19,845	1,412	18,433	8,059
民國100年底	End of 2011	22,226,684	29,991	1,863	28,128	13,651
民國101年底	End of 2012	22,346,398	31,098	1,770	29,328	14,573
民國102年底	End of 2013	21,562,645	31,960	1,689	30,271	15,187
民國103年底	End of 2014	21,290,279	32,928	1,661	31,267	15,952
民國104年底	End of 2015	21,400,863	33,890	1,647	32,243	16,743
民國105年底	End of 2016	21,510,650	34,531	1,651	32,880	17,217
民國106年底	End of 2017	21,704,365	34,188	1,650	32,538	16,648
民國107年底	End of 2018	21,871,240	33,877	1,622	32,255	16,289
民國108年底	**End of 2019**	**22,111,807**	**33,288**	**1,570**	**31,718**	**15,851**

資料來源： 公路監理系統。
說　　明： 1. 本表所列數字，以領有統一牌照車輛為限，軍車及未領牌照車輛，均不在統計之內。
2. 本表所列數字，均不包括臨時牌照車輛。
3. 本表資料99年(含)以前不含臺北市、高雄市及金馬地區，100年起資料範圍為臺閩地區。
4. 102年8月起實施逾10年老舊機車(出廠逾10年之老舊機車，經實際查核5年內無道路違規、無投保強制責任險、無環保排氣檢驗紀錄或未換發行照者)切結報廢，致機車數量減少。

表26 機動車輛登記數
Table 26 Number of Registered Motor Vehicles

單位：輛
Unit : Car

大貨車 Heavy Truck			小客車 Sedan			
小計 Subtotal	自用 Private	營業 Business	小計 Subtotal	自用 Private	營業 Business	計程車 Taxi
136,170	72,840	63,330	3,789,560	3,729,491	60,069	60,069
135,835	73,542	62,293	3,890,276	3,831,675	58,601	58,601
138,001	75,768	62,233	4,193,083	4,138,228	54,855	54,855
141,059	77,508	63,551	4,386,762	4,325,290	61,472	61,472
144,523	79,712	64,811	4,597,812	4,535,019	62,793	53,159
146,090	81,370	64,720	4,651,697	4,589,397	62,300	52,349
144,268	82,088	62,180	4,672,691	4,611,671	61,020	51,259
141,688	82,177	59,511	4,647,618	4,587,599	60,019	50,841
139,999	82,501	57,498	4,679,930	4,619,077	60,853	50,693
141,951	83,900	58,051	4,764,911	4,700,677	64,234	50,003
164,221	95,003	69,218	5,960,088	5,787,010	173,078	87,012
161,256	91,468	69,788	6,091,324	5,909,115	182,209	86,654
162,122	92,449	69,673	6,236,879	6,046,599	190,280	87,256
163,446	93,563	69,883	6,405,778	6,205,246	200,532	87,643
165,695	94,866	70,829	6,573,746	6,365,190	208,556	86,979
166,943	95,772	71,171	6,666,006	6,453,083	212,923	86,969
167,088	96,685	70,403	6,763,422	6,542,685	220,737	87,604
164,661	95,665	68,996	6,845,711	6,617,429	228,282	87,685
165,680	**96,119**	**69,561**	**6,919,256**	**6,685,641**	**233,615**	**91,898**

Source : Motor Vehicle Inspection System.

Note : 1.Figures in this table include vehicles bearing the unified license plates only. Military and unregistered vehicles are excluded.
2.Figures in this table exclude vehicles bearing temporary license plates.
3.The figures in this table for years 2010 and prior exclude the data for Taipei City, Kaohsiung City and Kinmen-Matsu Area.
The information's scope covers both Taiwan and Fujian since 2011.
4.Since August 2013, the revocation of certificate for the deserted motorcycle caused the number of the motorcycle decreasing.
The deserted motorcycle is defined as follows:
(1)Produced more than 10 years.
(2)No violation of road traffic regulations within 5 years.
(3)No compulsory motor vehicles liability insurance within 5 years.
(4)No records of exhaust inspection within 5 years.
(5)No renewed license within 5 years.

表26 機動車輛登記數(續1)

Table 26 Number of Registered Motor Vehicles(Cont.1)

單位：輛
Unit : Car

年底別 End of Year		小貨車 Light Truck				特種車 Specially Constructed Vehicle
		小計 Subtotal	自用 Private	營業 Business	租賃 Rental	
民國 89年底	End of 2000	569,532	562,504	7,028	—	38,991
民國 90年底	End of 2001	590,720	583,146	7,574	—	39,290
民國 92年底	End of 2003	641,111	632,857	8,254	—	40,787
民國 93年底	End of 2004	668,225	659,079	9,146	—	41,085
民國 94年底	End of 2005	694,930	685,059	9,871	647	41,261
民國 95年底	End of 2006	708,239	698,199	10,040	737	41,104
民國 96年底	End of 2007	712,835	703,076	9,759	821	41,272
民國 97年底	End of 2008	713,157	703,728	9,429	745	40,707
民國 98年底	End of 2009	721,177	709,734	11,443	2,412	40,470
民國 99年底	End of 2010	731,497	720,637	10,860	2,086	40,120
民國100年底	End of 2011	848,732	817,543	31,189	19,202	50,050
民國101年底	End of 2012	862,230	828,914	33,316	20,870	60,862
民國102年底	End of 2013	875,544	841,477	34,067	21,308	61,017
民國103年底	End of 2014	890,703	855,191	35,512	22,298	61,464
民國104年底	End of 2015	903,739	866,616	37,123	23,075	62,074
民國105年底	End of 2016	911,524	872,709	38,815	24,005	63,419
民國106年底	End of 2017	919,294	879,034	40,260	24,095	64,791
民國107年底	End of 2018	926,128	885,166	40,962	23,861	65,343
民國108年底	**End of 2019**	**934,456**	**892,277**	**42,179**	**24,734**	**66,205**

表26 機動車輛登記數(續1)
Table 26 Number of Registered Motor Vehicles(Cont.1)

單位：輛
Unit : Car

機車 Motorcycle					
小計 Subtotal	重型 Heavy			輕型 Light	
	大型-550cc以上 Big-sized over 550cc	大型-未滿550cc Big-sized under 550cc	普通 Ordinary	普通 Ordinary	小型 Small
9,478,482	—	—	5,784,188	3,694,294	—
9,736,256	—	—	6,016,961	3,719,295	—
10,288,944	2,699	—	6,541,106	3,745,139	—
10,652,739	4,560	—	6,942,492	3,705,687	—
11,000,738	7,334	—	7,372,487	3,620,917	—
11,314,356	10,209	—	7,777,359	3,526,788	—
11,668,624	11,046	2,220	8,241,263	3,414,058	37
12,041,276	13,902	2,345	8,739,420	3,285,590	19
12,260,532	15,650	2,405	9,084,029	3,158,296	152
12,477,898	17,574	2,666	9,397,362	3,059,026	1,270
15,173,602	26,691	3,719	11,542,248	3,599,200	1,744
15,139,628	30,702	6,127	11,783,803	3,317,045	1,951
14,195,123	35,819	14,923	11,512,088	2,630,065	2,228
13,735,960	42,242	24,778	11,519,825	2,147,279	1,836
13,661,719	51,735	37,307	11,716,153	1,854,781	1,743
13,668,227	60,469	47,688	12,005,298	1,553,151	1,621
13,755,582	69,958	57,004	12,404,557	1,222,700	1,363
13,835,520	77,292	65,306	12,679,169	1,012,531	1,222
13,992,922	**83,528**	**74,339**	**12,956,834**	**877,135**	**1,086**

表26 機動車輛登記數(續2)

Table 26 Number of Registered Motor Vehicles(Cont.2)

單位：輛
Unit : Car

中華民國108年底
End of 2019

縣市別 County and City		總計 Grand Total	大客車 Bus			
			小計 Subtotal	自用 Private	營業 Business	遊覽車 Tourist
總計	**Grand Total**	**22,111,807**	**33,288**	**1,570**	**31,718**	**15,851**
新北市	New Taipei City	3,230,678	7,369	161	7,208	878
臺北市	Taipei City	1,767,624	7,122	196	6,926	4,283
桃園市	Taoyuan City	2,033,595	2,227	132	2,095	1,219
臺中市	Taichung City	2,835,886	3,524	168	3,356	1,918
臺南市	Tainan City	2,012,686	1,995	75	1,920	1,316
高雄市	Kaohsiung City	2,941,451	3,453	183	3,270	1,970
宜蘭縣	Yilan County	433,380	329	61	268	121
新竹縣	Hsinchu County	528,328	530	33	497	413
苗栗縣	Miaoli County	545,004	455	58	397	270
彰化縣	Changhua County	1,324,339	1,101	82	1,019	707
南投縣	Nantou County	527,072	378	67	311	188
雲林縣	Yunlin County	710,201	593	45	548	350
嘉義縣	Chiayi County	529,905	173	39	134	121
屏東縣	Pingtung County	913,885	541	58	483	209
臺東縣	Taitung County	235,085	163	32	131	43
花蓮縣	Hualien County	327,267	401	76	325	235
澎湖縣	Penghu County	112,345	252	7	245	185
基隆市	Keelung City	281,968	529	10	519	57
新竹市	Hsinchu City	426,625	1,066	43	1,023	645
嘉義市	Chiayi City	273,858	713	30	683	477
金門縣	Kinmen County	110,069	309	13	296	216
連江縣	Lienchiang County	10,556	65	1	64	30

表26 機動車輛登記數(續2)

Table 26 Number of Registered Motor Vehicles(Cont.2)

中華民國108年底
End of 2019

單位：輛
Unit : Car

大貨車 Heavy Truck			小客車 Sedan			
小計 Subtotal	自用 Private	營業 Business	小計 Subtotal	自用 Private	營業 Business	計程車 Taxi
165,680	**96,119**	**69,561**	**6,919,256**	**6,685,641**	**233,615**	**91,898**
14,370	7,240	7,130	904,621	878,214	26,407	22,503
7,959	3,956	4,003	729,043	604,597	124,446	31,554
19,858	9,306	10,552	697,807	688,347	9,460	5,574
21,126	13,334	7,792	953,063	931,531	21,532	7,962
13,097	8,438	4,659	588,919	572,940	15,979	4,108
25,305	11,681	13,624	774,130	758,291	15,839	9,008
3,963	2,224	1,739	136,253	134,840	1,413	825
5,421	2,426	2,995	200,014	198,475	1,539	582
4,918	3,124	1,794	190,549	189,752	797	403
13,412	9,457	3,955	412,063	408,901	3,162	678
4,558	2,926	1,632	172,372	171,938	434	274
8,383	5,863	2,520	219,554	219,058	496	217
4,695	4,035	660	160,985	160,601	384	285
6,168	4,573	1,595	233,371	232,671	700	421
1,702	1,407	295	62,236	61,333	903	420
2,647	1,803	844	102,370	100,383	1,987	1,088
514	479	35	27,623	26,918	705	218
2,316	527	1,789	88,345	84,198	4,147	4,022
2,123	1,483	640	142,537	141,041	1,496	764
2,322	1,160	1,162	82,733	81,829	904	462
695	572	123	37,721	36,911	810	466
128	105	23	2,947	2,872	75	64

表26 機動車輛登記數(續3完)

Table 26 Number of Registered Motor Vehicles(Cont.3'd)

單位：輛
Unit : Car

中華民國108年底
End of 2019

縣市別 County and City		小貨車 Light Truck			
		小計 Subtotal	自用 Private	營業 Business	租賃 Rental
總計	**Grand Total**	**934,456**	**892,277**	**42,179**	**24,734**
新北市	New Taipei City	96,113	89,500	6,613	270
臺北市	Taipei City	62,488	40,907	21,581	17,452
桃園市	Taoyuan City	71,935	68,348	3,587	634
臺中市	Taichung City	120,312	117,315	2,997	2,462
臺南市	Tainan City	86,312	84,126	2,186	1,828
高雄市	Kaohsiung City	103,096	100,368	2,728	1,860
宜蘭縣	Yilan County	21,040	20,917	123	—
新竹縣	Hsinchu County	20,771	19,938	833	21
苗栗縣	Miaoli County	26,754	26,694	60	—
彰化縣	Changhua County	75,702	75,197	505	90
南投縣	Nantou County	36,650	36,589	61	2
雲林縣	Yunlin County	49,489	49,389	100	4
嘉義縣	Chiayi County	38,006	37,972	34	—
屏東縣	Pingtung County	53,347	53,328	19	13
臺東縣	Taitung County	16,395	16,391	4	—
花蓮縣	Hualien County	19,848	19,838	10	—
澎湖縣	Penghu County	3,894	3,891	3	—
基隆市	Keelung City	6,461	6,195	266	7
新竹市	Hsinchu City	11,646	11,370	276	28
嘉義市	Chiayi City	9,968	9,845	123	57
金門縣	Kinmen County	3,880	3,813	67	6
連江縣	Lienchiang County	349	346	3	—

表26 機動車輛登記數(續3完)

Table 26 Number of Registered Motor Vehicles(Cont.3'd)

中華民國108年底
End of 2019

單位：輛
Unit : Car

特種車 Specially Constructed Vehicle	機車 Motorcycle 小計 Subtotal	重型 Heavy 大型-550cc以上 Big-sized over 550cc	重型 Heavy 大型-未滿550cc Big-sized under 550cc	重型 Heavy 普通 Ordinary	輕型 Light 普通 Ordinary	輕型 Light 小型 Small
66,205	**13,992,922**	**83,528**	**74,339**	**12,956,834**	**877,135**	**1,086**
10,108	2,198,097	17,529	21,193	2,025,105	133,946	324
8,957	952,055	12,097	11,155	854,876	73,820	107
5,504	1,236,264	8,717	6,486	1,134,071	86,913	77
7,617	1,730,244	10,207	7,771	1,617,771	94,439	56
4,672	1,317,691	5,557	4,221	1,225,853	81,926	134
6,765	2,028,702	7,973	6,017	1,866,798	147,809	105
1,576	270,219	1,097	872	251,305	16,935	10
1,403	300,189	2,462	2,031	283,851	11,823	22
1,861	320,467	1,799	1,555	301,021	16,079	13
3,442	818,619	3,286	2,734	770,485	42,088	26
1,657	311,457	1,494	1,143	290,942	17,868	10
2,047	430,135	1,655	1,372	401,472	25,586	50
1,403	324,643	1,224	895	303,940	18,567	17
2,277	618,181	2,034	1,761	575,934	38,411	41
1,077	153,512	564	361	142,877	9,691	19
1,404	200,597	1,130	780	182,593	16,085	9
451	79,611	196	148	73,161	6,085	21
1,029	183,288	1,235	1,389	172,541	8,117	6
1,405	267,848	2,121	1,592	252,053	12,066	16
920	177,202	820	548	161,793	14,029	12
472	66,992	297	282	61,778	4,624	11
158	6,909	34	33	6,614	228	—

表27 新車領牌數
Table 27 Number of New License Plates

單位：輛
Unit : Car

年別 Year		總計 Grand Total	大客車 Bus 小計 Subtotal	自用 Private	營業 Business	大貨車 Heavy Truck 小計 Subtotal	一般 General 自用 Private	營業 Business	曳引 Tractor 自用 Private	營業 Business
民國 92年	2003	910,129	1,113	51	1,062	3,943	1,463	1,168	130	1,182
民國 93年	2004	976,028	1,558	61	1,497	5,904	2,151	1,607	155	1,991
民國 94年	2005	999,365	1,170	103	1,067	6,234	2,450	1,438	262	2,084
民國 95年	2006	858,317	1,400	66	1,334	5,523	2,499	1,196	195	1,633
民國 96年	2007	864,121	1,324	107	1,217	4,053	2,159	643	172	1,079
民國 97年	2008	824,686	1,243	84	1,159	3,732	2,137	503	150	942
民國 98年	2009	699,029	567	113	454	2,888	1,529	903	78	378
民國 99年	2010	656,557	1,617	81	1,536	3,676	1,940	668	190	878
民國100年	2011	794,220	2,060	98	1,962	5,000	1,937	1,040	203	1,820
民國101年	2012	990,604	3,977	85	3,892	5,778	2,325	1,667	197	1,589
民國102年	2013	1,046,416	2,960	80	2,880	4,817	1,915	807	207	1,888
民國103年	2014	1,089,476	3,471	72	3,399	5,135	2,233	1,114	225	1,563
民國104年	2015	1,126,974	2,847	68	2,779	6,019	2,534	1,501	223	1,761
民國105年	2016	1,291,994	2,576	80	2,496	5,489	2,388	1,403	203	1,495
民國106年	2017	1,444,278	2,128	70	2,058	6,509	2,811	1,661	268	1,769
民國107年	2018	1,290,511	1,951	96	1,855	8,640	3,596	1,816	401	2,827
民國108年	**2019**	**1,342,102**	**1,703**	**97**	**1,606**	**9,891**	**4,205**	**1,903**	**446**	**3,337**

資料來源： 公路監理系統。

說　　明： 1. 本表所列數字，以領有統一牌照車輛為限，軍車及未領牌照車輛，均不在統計之內。
2. 本表所列數字，均不包括臨時牌照車輛。
3. 本表資料100年(含)以前不含臺北市、高雄市及金馬地區，101年起資料範圍為臺閩地區。

表27 新車領牌數
Table 27 Number of New License Plates

單位：輛
Unit : Car

小客車 Sedan			小貨車 Light Truck			特種車	機車 Motorcycle			
小計	自用	營業	小計	自用	營業		小計	重型 Heavy		輕型
								大型	普通	
Subtotal	Private	Business	Subtotal	Private	Business	Specially Constructed Vehicle	Subtotal	Big-sized	Ordinary	Light
262,514	257,737	4,777	30,515	28,418	2,097	1,906	610,138	1,626	459,752	148,760
307,906	301,881	6,025	34,661	31,756	2,905	1,345	624,654	1,534	528,167	94,953
324,207	319,028	5,179	35,476	32,205	3,271	1,441	630,837	1,814	562,066	66,957
229,233	226,325	2,908	28,529	26,625	1,904	1,669	591,963	2,082	546,733	43,148
203,559	200,652	2,907	21,891	20,883	1,008	1,797	631,497	2,280	601,618	27,599
140,756	138,201	2,555	13,751	12,838	913	1,697	663,507	2,238	645,730	15,539
189,380	188,435	945	17,415	14,957	2,458	3,355	485,424	1,933	474,673	8,818
200,910	197,275	3,635	16,003	14,642	1,361	3,349	431,002	1,692	421,105	8,205
233,922	228,776	5,146	18,730	16,571	2,159	1,779	532,729	2,326	521,587	8,816
322,856	283,054	39,802	29,307	21,207	8,100	3,955	624,731	6,257	606,930	11,544
341,607	299,902	41,705	26,154	19,257	6,897	2,924	667,954	13,671	643,824	10,459
382,840	337,114	45,726	29,275	21,010	8,265	3,110	665,645	16,999	640,167	8,479
379,026	332,307	46,719	29,393	20,989	8,404	3,485	706,204	22,290	673,181	10,733
393,793	349,914	43,879	34,434	26,312	8,122	3,289	852,413	19,571	820,558	12,284
396,190	350,611	45,579	36,266	27,807	8,459	3,531	999,654	19,487	965,382	14,785
384,083	338,308	45,775	36,752	28,072	8,680	3,688	855,397	16,569	827,833	10,995
383,987	**338,338**	**45,649**	**40,352**	**31,523**	**8,829**	**3,880**	**902,289**	**16,497**	**859,557**	**26,235**

Source : Motor Vehicle Inspection System.

Note : 1.Figures in this table include vehicles bearing the unified license plates only. Military and unregistered vehicles are excluded.
2.Figures in this table exclude vehicles bearing temporary license plates.
3.The figures in this table for years 2011 and prior exclude the data for Taipei City, Kaohsiung City and Kinmen-Matsu Area. The information's scope covers both Taiwan and Fujian since 2012.

表27 新車領牌數(續)

Table 27 Number of New License Plates(Cont.)

單位：輛
Unit : Car

中華民國108年
2019

縣市別 County & City	總計 Grand Total	大客車 Bus 小計 Subtotal	大客車 Bus 自用 Private	大客車 Bus 營業 Business	大貨車 Heavy Truck 小計 Subtotal	大貨車 Heavy Truck 一般 General 自用 Private	大貨車 Heavy Truck 一般 General 營業 Business	大貨車 Heavy Truck 曳引 Tractor 自用 Private	大貨車 Heavy Truck 曳引 Tractor 營業 Business
總計 Grand Total	**1,342,102**	**1,703**	**97**	**1,606**	**9,891**	**4,205**	**1,903**	**446**	**3,337**
新北市 New Taipei City	182,554	443	7	436	970	367	245	47	311
臺北市 Taipei City	139,799	322	13	309	813	533	169	26	85
桃園市 Taoyuan City	142,882	71	3	68	1,239	403	378	60	398
臺中市 Taichung City	169,556	162	8	154	1,191	597	151	49	394
臺南市 Tainan City	121,330	134	2	132	791	408	157	19	207
高雄市 Kaohsiung City	163,985	205	17	188	1,505	468	144	69	824
宜蘭縣 Yilan County	27,560	14	3	11	251	44	25	9	173
新竹縣 Hsinchu County	33,549	10	1	9	533	112	351	11	59
苗栗縣 Miaoli County	28,694	15	10	5	213	104	16	7	86
彰化縣 Changhua County	78,529	62	5	57	667	372	79	43	173
南投縣 Nantou County	28,505	24	1	23	210	89	30	15	76
雲林縣 Yunlin County	41,136	32	—	32	359	198	38	20	103
嘉義縣 Chiayi County	27,559	14	3	11	186	135	9	16	26
屏東縣 Pingtung County	52,433	36	3	33	277	170	20	23	64
臺東縣 Taitung County	13,743	8	2	6	49	26	2	5	16
花蓮縣 Hualien County	18,547	33	10	23	121	37	4	8	72
澎湖縣 Penghu County	6,667	14	3	11	6	5	—	1	—
基隆市 Keelung City	17,361	10	2	8	231	21	13	2	195
新竹市 Hsinchu City	25,610	67	1	66	144	60	45	16	23
嘉義市 Chiayi City	14,999	27	3	24	120	45	24	—	51
金門縣 Kinmen County	6,527	—	—	—	15	11	3	—	1
連江縣 Lienchiang County	577	—	—	—	—	—	—	—	—

表27 新車領牌數(續)

Table 27 Number of New License Plates(Cont.)

中華民國108年
2019

單位：輛
Unit : Car

小客車 Sedan			小貨車 Light Truck			特種車	機車 Motorcycle			
小計	自用	營業	小計	自用	營業		小計	重型 Heavy		輕型
								大型	普通	
Subtotal	Private	Business	Subtotal	Private	Business	Specially Constructed Vehicle	Subtotal	Big-sized	Ordinary	Light
383,987	**338,338**	**45,649**	**40,352**	**31,523**	**8,829**	**3,880**	**902,289**	**16,497**	**859,557**	**26,235**
48,804	46,465	2,339	4,459	3,992	467	429	127,449	3,497	121,837	2,115
65,693	37,386	28,307	7,589	2,434	5,155	889	64,493	2,105	52,533	9,855
38,940	37,629	1,311	3,388	2,828	560	417	98,827	1,827	91,093	5,907
51,922	46,943	4,979	5,105	4,181	924	364	110,812	2,103	106,765	1,944
31,204	27,654	3,550	3,303	2,590	713	230	85,668	1,110	83,220	1,338
40,800	38,027	2,773	3,957	3,351	606	337	117,181	1,515	114,022	1,644
6,786	6,667	119	795	746	49	107	19,607	198	19,080	329
10,876	10,583	293	830	787	43	76	21,224	499	20,546	179
8,759	8,665	94	871	869	2	95	18,741	392	18,226	123
20,208	19,516	692	2,572	2,474	98	161	54,859	743	53,508	608
7,400	7,361	39	1,046	1,042	4	64	19,761	338	19,157	266
9,365	9,315	50	1,471	1,388	83	98	29,811	303	28,941	567
6,529	6,494	35	1,076	1,074	2	84	19,670	260	19,306	104
9,855	9,805	50	1,338	1,334	4	122	40,805	464	40,020	321
2,462	2,372	90	460	460	—	90	10,674	109	10,456	109
4,396	4,260	136	607	606	1	83	13,307	184	12,947	176
1,017	939	78	112	112	—	26	5,492	31	5,439	22
4,543	4,234	309	341	300	41	53	12,183	266	11,849	68
8,359	8,174	185	518	501	17	59	16,463	353	15,929	181
4,159	4,062	97	354	320	34	54	10,285	145	9,938	202
1,800	1,682	118	146	120	26	31	4,535	47	4,311	177
110	105	5	14	14	—	11	442	8	434	—

表28 領有駕駛執照人數

Table 28 Number of Licensed Drivers of Motor Vehicles

單位：人
Unit : Person

年底別 End of Year		總計 Grand Total	汽車 Automobile		機車 Motorcycle			國際 Inter-national
			職業 Professional	普通 Ordinary	大型重型 Big-sized Heavy	普通重型 Ordinary Heavy	輕型 Light	
民國 92年底	End of 2003	19,327,793	451,286	8,583,237	14,455	9,273,401	1,005,414	40,540
民國 93年底	End of 2004	21,519,404	487,448	9,636,885	24,429	10,252,953	1,117,689	44,373
民國 94年底	End of 2005	22,066,675	489,503	9,940,323	34,325	10,488,545	1,113,979	45,696
民國 95年底	End of 2006	22,786,313	484,670	10,374,184	44,180	10,777,684	1,105,595	92,933
民國 96年底	End of 2007	23,321,229	483,164	10,629,063	60,515	11,061,846	1,086,641	94,598
民國 97年底	End of 2008	23,851,370	480,577	10,870,346	74,709	11,363,278	1,062,460	88,903
民國 98年底	End of 2009	24,388,836	478,554	11,133,331	85,404	11,655,351	1,036,196	84,275
民國 99年底	End of 2010	24,855,181	472,817	11,374,809	97,957	11,898,585	1,011,013	94,722
民國100年底	End of 2011	25,882,715	521,522	11,867,228	113,090	12,379,914	1,000,961	101,564
民國101年底	End of 2012	26,476,911	522,032	12,163,560	140,715	12,671,217	979,387	108,423
民國102年底	End of 2013	26,976,013	515,857	12,420,105	183,099	12,905,526	951,426	127,642
民國103年底	End of 2014	27,152,017	471,686	12,524,691	222,672	13,028,113	904,855	124,110
民國104年底	End of 2015	27,586,212	467,000	12,777,226	267,487	13,205,190	869,309	94,886
民國105年底	End of 2016	28,002,363	462,145	13,051,486	305,280	13,345,983	837,469	111,755
民國106年底	End of 2017	28,389,408	460,997	13,294,618	338,142	13,477,954	817,697	121,760
民國107年底	End of 2018	28,673,892	458,252	13,452,213	368,025	13,598,664	796,738	122,976
民國108年底	**End of 2019**	**28,893,552**	**455,937**	**13,615,229**	**399,304**	**13,652,829**	**770,253**	**121,582**

資料來源： 公路監理系統。
說　　明： 1. 國際駕照係當年度核發駕照之累計數，故不列入「總計」。
2. 本表計算單位為「人」，惟同時領有汽車與機車駕照者，「總計」項共列計2人。

表28 領有駕駛執照人數(續)

Table 28 Number of Licensed Drivers of Motor Vehicles(Cont.)

中華民國108年底
End of 2019

單位：人
Unit : Person

縣市別 County & City	總計 Grand Total	汽車 Automobile			機車 Motorcycle			
		小計 Subtotal	職業 Pro-fessional	普通 Ordinary	小計 Subtotal	大型重型 Big-sized Heavy	普通重型 Ordinary Heavy	輕型 Light
總計 Grand Total	**28,893,552**	**14,071,166**	**455,937**	**13,615,229**	**14,822,386**	**399,304**	**13,652,829**	**770,253**
新北市 New Taipei City	4,525,328	2,200,077	92,815	2,107,262	2,325,251	92,838	2,080,155	152,258
臺北市 Taipei City	2,933,199	1,631,790	44,824	1,586,966	1,301,409	55,347	1,131,554	114,508
桃園市 Taoyuan City	2,658,209	1,315,119	47,012	1,268,107	1,343,090	36,039	1,210,759	96,292
臺中市 Taichung City	3,731,893	1,822,632	47,691	1,774,941	1,909,261	45,812	1,780,236	83,213
臺南市 Tainan City	2,469,716	1,158,647	30,220	1,128,427	1,311,069	26,889	1,214,265	69,915
高雄市 Kaohsiung City	3,590,446	1,691,298	53,639	1,637,659	1,899,148	38,991	1,766,786	93,371
宜蘭縣 Yilan County	579,083	264,235	9,960	254,275	314,848	5,645	291,184	18,019
新竹縣 Hsinchu County	671,799	331,815	9,093	322,722	339,984	9,740	317,253	12,991
苗栗縣 Miaoli County	669,854	325,656	10,321	315,335	344,198	7,857	326,239	10,102
彰化縣 Changhua County	1,635,504	769,415	20,660	748,755	866,089	17,723	825,534	22,832
南投縣 Nantou County	632,538	306,638	10,249	296,389	325,900	6,783	311,580	7,537
雲林縣 Yunlin County	855,664	406,000	11,380	394,620	449,664	10,085	430,025	9,554
嘉義縣 Chiayi County	656,053	302,372	8,949	293,423	353,681	6,390	337,301	9,990
屏東縣 Pingtung County	1,040,128	481,502	16,093	465,409	558,626	11,003	536,235	11,388
臺東縣 Taitung County	258,452	119,001	5,184	113,817	139,451	2,462	134,374	2,615
花蓮縣 Hualien County	413,796	193,728	9,226	184,502	220,068	4,720	207,522	7,826
澎湖縣 Penghu County	110,709	47,036	1,828	45,208	63,673	894	59,415	3,364
基隆市 Keelung City	411,385	200,888	14,240	186,648	210,497	6,755	190,215	13,527
新竹市 Hsinchu City	557,277	271,665	4,893	266,772	285,612	7,617	264,131	13,864
嘉義市 Chiayi City	353,549	164,326	3,626	160,700	189,223	3,931	173,535	11,757
金門縣 Kinmen County	128,102	62,175	3,550	58,625	65,927	1,633	59,121	5,173
連江縣 Lienchiang County	10,868	5,151	484	4,667	5,717	150	5,410	157

Source : Motor Vehicle Inspection System.

Note : 1.The "Grand Total" doesn't include figures of international driver license because the figures are the accumulative total of the same year.
2.The unit of measurement in this table is "person". If the person possesses both an automobile license and a motorcycle license, the "Grand Total" column should be computed as two persons.

表29 車輛管理概況
Table 29 The Administration of Motor Vehicles

年別 Year		核發車輛牌照(面) Issued License Plate (Quantity)				
		總計 Grand Total	大型汽車 Large Vehicle	小型汽車 Small Vehicle	大型重機550cc以上 Big-sized Heavy Motorcycle over 550cc	大型重機未滿550cc Big-sized Heavy Motorcycle under 550cc
民國 85年	1996	1,284,726	21,228	425,825	—	—
民國 89年	2000	1,143,402	30,044	453,366	—	—
民國 90年	2001	948,639	26,374	373,676	—	—
民國 91年	2002	1,008,414	24,705	410,258	904	—
民國 92年	2003	1,105,289	22,402	429,014	1,746	—
民國 93年	2004	1,178,742	25,143	485,337	1,683	—
民國 94年	2005	1,204,581	25,700	505,736	2,056	—
民國 95年	2006	1,047,826	23,419	389,925	2,414	—
民國 96年	2007	1,041,793	20,517	358,359	2,656	109
民國 97年	2008	992,527	18,652	279,527	2,559	110
民國 98年	2009	873,149	18,489	333,403	1,796	125
民國 99年	2010	843,109	22,016	352,641	1,979	324
民國100年	2011	997,098	22,547	387,203	2,647	312
民國101年	2012	1,234,801	26,502	535,581	4,960	2,496
民國102年	2013	1,317,497	23,145	577,738	6,099	8,924
民國103年	2014	1,366,764	25,256	627,474	8,738	11,389
民國104年	2015	1,405,897	26,689	628,164	11,069	13,376
民國105年	2016	1,567,123	25,470	648,857	10,625	11,075
民國106年	2017	1,734,163	28,151	663,172	11,691	10,141
民國107年	2018	1,581,205	30,967	655,779	9,999	9,386
民國108年	**2019**	**1,635,900**	**31,349**	**658,481**	**9,225**	**10,619**

資料來源： 公路監理系統。

說　　明： 本表資料100年(含)以前不含臺北市、高雄市及金馬地區，101年起資料範圍為臺閩地區。

表29 車輛管理概況
Table 29 The Administration of Motor Vehicles

核發車輛牌照(面) Issued License Plate (Quantity)			
普通重機 Ordinary Heavy Motorcycle	普通輕機 Ordinary Light Motorcycle	小型輕機 Small Light Motorcycle	動力機械 Dynamical Machine
521,742	315,931	—	—
453,827	206,165	—	—
403,230	145,359	—	—
423,358	149,189	—	—
490,219	161,908	—	—
561,428	105,151	—	—
596,374	74,715	—	—
582,402	49,666	—	—
627,327	32,790	35	—
671,369	20,303	7	—
506,044	13,152	140	—
453,198	11,824	1,127	—
570,500	12,660	337	892
647,396	15,445	159	2,262
687,213	13,782	218	378
681,080	12,456	71	300
712,301	13,869	30	399
855,989	14,909	16	182
1,004,042	16,847	19	100
862,644	12,303	18	109
898,557	**27,556**	**23**	**90**

Source : Motor Vehicle Inspection System.

Note : The figures in this table for years 2011 and prior exclude the data for Taipei City, Kaohsiung City and Kinmen-Matsu Area. The information's scope covers both Taiwan and Fujian since 2012.

表29 車輛管理概況(續)
Table 29 The Administration of Motor Vehicles(Cont.)

年別 Year		過戶、各項變更及異動登記(件) Registration of Transfer of Ownership and Other Changes (Quantity)					
		過戶 Transfer of Ownership		變更 Change		報停 Temporarily Stop Using	
		汽車 Automobile	機車 Motorcycle	汽車 Automobile	機車 Motorcycle	汽車 Automobile	機車 Motorcycle
民國 85年	1996	492,265	673,634	135,135	142,130	8,747	—
民國 89年	2000	563,415	681,463	198,232	216,466	15,706	—
民國 90年	2001	599,033	673,777	196,659	222,581	21,317	—
民國 91年	2002	635,955	736,749	189,195	243,848	26,922	—
民國 92年	2003	685,065	764,032	197,457	253,322	45,360	—
民國 93年	2004	725,875	768,597	231,082	264,364	70,649	—
民國 94年	2005	747,126	708,442	230,550	256,116	94,670	—
民國 95年	2006	671,792	691,395	271,739	280,354	99,112	—
民國 96年	2007	639,495	733,547	228,550	288,429	100,678	—
民國 97年	2008	591,552	842,274	208,191	266,675	107,086	—
民國 98年	2009	579,727	824,788	202,745	284,133	104,823	—
民國 99年	2010	641,459	914,850	212,187	306,476	115,303	422
民國100年	2011	678,985	989,670	256,171	328,107	134,551	610
民國101年	2012	801,366	1,167,415	310,331	406,320	165,212	1,415
民國102年	2013	814,893	1,109,579	302,831	287,263	170,297	1,333
民國103年	2014	848,517	996,327	296,661	244,146	178,396	3,094
民國104年	2015	828,487	842,274	279,561	284,171	174,262	6,056
民國105年	2016	751,963	709,044	288,323	349,805	154,020	5,971
民國106年	2017	759,002	684,250	343,645	412,685	164,717	7,067
民國107年	2018	741,488	639,199	349,407	458,434	165,691	9,184
民國108年	**2019**	**760,425**	**645,751**	**403,534**	**503,372**	**166,871**	**12,476**

表29 車輛管理概況(續)
Table 29 The Administration of Motor Vehicles(Cont.)

過戶、各項變更及異動登記(件) Registration of Transfer of Ownership and Other Changes (Quantity)					
復　駛 Revest Drive		報　廢 Revocation of Certificate		註、繳銷 Cancellation	
汽車 Automobile	機車 Motorcycle	汽車 Automobile	機車 Motorcycle	汽車 Automobile	機車 Motorcycle
3,374	—	74,474	92,678	191,477	143,690
8,278	—	82,954	137,394	206,192	156,790
12,750	—	138,786	162,270	144,064	129,723
15,776	—	85,348	184,298	133,962	140,243
29,670	—	96,745	181,975	139,129	142,887
49,267	—	110,664	171,718	150,388	118,756
67,402	—	134,206	208,973	149,800	97,661
71,517	—	149,767	226,755	145,762	67,080
70,308	—	174,487	241,450	146,630	55,314
75,954	—	160,770	256,030	132,931	49,198
77,646	—	144,054	243,036	122,711	41,718
87,185	136	140,280	201,992	130,543	33,543
91,211	203	143,233	217,128	108,304	30,957
108,705	302	176,066	321,488	166,155	48,742
109,007	469	189,589	1,237,196	178,800	50,671
110,737	729	203,210	775,909	192,902	78,364
106,530	1,670	188,994	666,935	215,145	131,938
93,160	2,067	294,589	803,540	210,493	77,315
91,806	2,385	294,503	867,629	223,906	72,591
92,314	2,885	315,803	733,415	231,635	65,114
87,942	**4,170**	**325,365**	**721,757**	**226,485**	**60,868**

表30 駕駛人管理概況
Table 30 The Administration of Motor Vehicles Drivers

年別 Year		核發汽機車駕照(枚) Issuance of drives license for motor vehicles (Piece)					
		總計 Grand Total	職業汽車 Professional	普通汽車 Ordinary	大型重機 Big-sized Heavy Motorcycle	普通重機 Ordinary Heavy Motorcycle	輕型機車 Light Motorcycle
民國 85年	1996	748,299	39,669	398,219	—	262,662	47,749
民國 89年	2000	690,110	27,043	327,093	—	295,457	40,517
民國 90年	2001	720,442	29,414	327,884	—	321,079	42,065
民國 91年	2002	700,644	29,556	322,159	2,823	298,477	47,629
民國 92年	2003	740,848	28,304	343,494	7,845	311,964	49,241
民國 93年	2004	738,393	26,745	345,625	7,189	320,326	38,508
民國 94年	2005	706,533	24,711	325,893	8,092	317,838	29,999
民國 95年	2006	700,809	24,213	298,669	7,637	343,029	27,261
民國 96年	2007	703,931	21,839	288,358	13,497	356,419	23,818
民國 97年	2008	653,675	21,385	267,557	11,691	333,188	19,854
民國 98年	2009	668,415	21,390	294,397	9,086	326,110	17,432
民國 99年	2010	671,137	19,625	309,584	10,680	316,486	14,762
民國100年	2011	664,117	19,537	313,732	13,640	305,426	11,782
民國101年	2012	755,793	24,254	340,529	27,448	352,956	10,606
民國102年	2013	764,471	22,878	342,923	44,450	345,626	8,594
民國103年	2014	814,586	23,611	349,004	37,304	397,411	7,256
民國104年	2015	784,424	22,728	371,755	44,537	339,400	6,004
民國105年	2016	725,010	26,173	381,452	38,298	278,805	282
民國106年	2017	654,828	27,205	336,423	34,109	256,980	111
民國107年	2018	593,574	25,310	262,311	30,796	275,082	75
民國108年	**2019**	**586,229**	**27,082**	**259,004**	**32,033**	**268,041**	**69**

資料來源： 公路監理系統。

說　　明： 1. 本表資料100年(含)以前不含臺北市、高雄市及金馬地區，101年起資料範圍為臺閩地區。
2. 自105年1月起，路考納入輕型機車考照項目，故核發駕照數減少。

表30 駕駛人管理概況
Table 30 The Administration of Motor Vehicles Drivers

駕照異動登記(件) Registration of Changers of Driving License (Quantity)			駕照吊(註)銷(件) Registration of Revoking/Canceling Driving License (Quantity)			下鄉機車考照(件) Motorcycle Driving License Test in Neighborhood (Piece)	輔導機車口試考照(件) Special Oral Test for Motorcycle Driving License (Piece)
職業汽車 Professional	普通汽車 Ordinary	機　車 Motorcycle	職業汽車 Professional	普通汽車 Ordinary	機　車 Motorcycle		
242,340	1,095,335	929,144	18,720	48,353	5,993	10,675	2,145
162,800	1,618,231	1,539,299	17,612	258,877	69,050	20,393	6,029
225,006	1,627,780	1,545,226	16,491	239,934	59,535	26,001	9,420
136,541	1,678,232	1,571,083	29,099	335,340	93,918	23,484	10,697
245,119	1,648,063	1,692,296	19,830	305,755	87,485	27,034	13,004
298,631	1,640,445	1,686,637	14,450	128,946	54,655	19,568	16,753
159,506	1,667,438	1,703,590	10,832	110,373	53,501	20,665	20,132
190,851	1,917,659	1,938,068	9,999	86,483	52,848	28,918	21,863
208,361	1,873,204	1,891,322	10,817	48,496	67,390	28,436	31,304
150,007	1,884,145	1,920,079	13,169	51,272	82,034	23,471	30,365
229,313	1,750,537	2,071,720	11,215	41,788	60,843	21,860	25,521
298,679	2,112,885	2,104,820	8,606	37,646	57,976	28,574	25,626
210,296	2,084,812	2,132,957	3,944	15,554	16,648	26,149	24,676
282,225	2,731,580	2,730,759	3,369	27,573	34,987	22,367	19,743
260,544	1,406,596	1,405,436	2,317	30,117	27,465	21,794	15,323
261,221	739,750	799,090	1,995	19,162	21,930	18,041	15,344
425,190	1,012,738	1,247,647	6,996	63,282	92,891	17,412	15,108
478,920	1,114,083	1,366,917	7,472	67,285	86,454	13,042	11,238
400,314	1,169,498	1,319,128	6,700	66,529	80,992	15,041	9,569
441,473	1,279,529	1,383,951	6,325	75,770	85,816	16,281	9,359
465,252	**1,332,570**	**1,495,354**	**6,367**	**89,031**	**120,576**	**14,485**	**8,719**

Source : Motor Vehicle Inspection System.

Note : 1.The figures in this table for years 2011 and prior exclude the data for Taipei City, Kaohsiung City and Kinmen-Matsu Area. The information's scope covers both Taiwan and Fujian since 2012.

2.Since January 2016, people planning to take the license for light motorcycle must pass road test as well as the written test, so the issuance of drives license for light motorcycle decreased in 2016.

表31 車輛檢驗數
Table 31 Statistics of Motor Vehicle Inspections

單位：輛次
Unit : Car

年別 Year		總計 Grand Total	監理所(站)檢驗 Examined in Official Station		
			小計 Subtotal	汽車 Automobile	
				新車領牌 New License Plate Application Inspection	定期檢驗 Periodic Inspection
民國 87年	1998	5,436,340	550,741	179,634	328,987
民國 89年	2000	6,025,506	742,837	208,819	484,295
民國 90年	2001	5,081,758	544,165	157,658	320,663
民國 91年	2002	5,599,865	533,825	161,073	288,837
民國 92年	2003	6,406,114	719,458	167,781	403,305
民國 93年	2004	6,996,922	830,594	169,403	484,967
民國 94年	2005	7,558,502	952,305	170,694	482,890
民國 95年	2006	7,868,255	1,051,324	139,471	511,544
民國 96年	2007	8,011,190	924,254	85,861	446,271
民國 97年	2008	8,341,339	907,684	64,896	420,820
民國 98年	2009	8,479,978	914,375	70,861	420,314
民國 99年	2010	8,906,685	950,065	76,919	413,686
民國100年	2011	9,440,426	984,303	74,743	434,760
民國101年	2012	11,114,129	1,199,992	118,447	528,632
民國102年	2013	11,490,984	1,195,267	128,217	505,384
民國103年	2014	11,688,204	1,227,778	131,039	540,709
民國104年	2015	11,971,984	1,267,134	149,236	573,278
民國105年	2016	12,276,686	1,212,803	145,267	530,128
民國106年	2017	12,460,618	1,214,845	143,004	528,854
民國107年	2018	11,240,557	1,107,891	153,569	481,679
民國108年	**2019**	**11,636,110**	**1,140,769**	**163,455**	**502,736**

資料來源： 公路監理系統。

說　　明： 1. 本表資料100年(含)以前不含臺北市、高雄市及金馬地區，101年起資料範圍為臺閩地區。
2. 本表機車檢驗包含新車領牌檢驗、大型重型機車定期檢驗及其他臨時檢驗，不包含行政院環境保護署主管之排氣定期檢驗。

表31 車輛檢驗數
Table 31 Statistics of Motor Vehicle Inspections

單位：輛次
Unit ： Car

	委託代檢 Examined in Authorized Agency			
機車 Motorcycle	小計 Subtotal	汽車 Automobile		機車 Motorcycle
		新車領牌 New License Plate Application Inspection	定期檢驗 Periodic Inspection	
42,120	4,885,599	293,547	3,869,441	722,611
49,723	5,282,669	252,533	4,403,901	626,235
65,844	4,537,593	220,291	3,799,986	517,316
83,915	5,066,040	266,707	4,261,584	537,749
148,372	5,686,656	295,895	4,791,437	599,324
176,224	6,166,328	351,738	5,181,976	632,614
298,721	6,606,197	367,558	5,609,200	629,439
400,309	6,816,931	288,507	5,931,058	597,366
392,122	7,086,936	278,503	6,181,191	627,242
421,968	7,433,655	219,467	6,548,219	665,969
423,200	7,565,603	251,716	6,826,586	487,301
459,460	7,956,620	257,274	7,269,160	430,186
474,800	8,456,123	302,293	7,607,569	546,261
552,913	9,914,137	348,893	8,966,573	598,671
561,666	10,295,717	365,720	9,292,131	637,866
556,030	10,460,426	407,265	9,442,800	610,361
544,620	10,704,850	364,359	9,729,352	611,139
537,408	11,063,883	372,490	9,904,500	786,893
542,987	11,245,773	372,254	9,959,605	913,914
472,643	10,132,666	350,906	9,018,810	762,950
474,578	**10,495,341**	**365,249**	**9,211,115**	**918,977**

Source： Motor Vehicle Inspection System.

Note ： 1.The figures in this table for years 2011 and prior exclude the data for Taipei City, Kaohsiung City and Kinmen-Matsu Area. The information's scope covers both Taiwan and Fujian since 2012.

2.The inspection of motorcycles in this table includes the new license plate application inspection, periodic inspection on big-sized heavy motorcycles and other unscheduled inspections, but does not include the exhaust inspection conducted by the Environmental Protection Administration, Executive Yuan.

表32 本局所轄處理違反道路交通管理事件概況
Table 32 Road Traffic Violations Handling by DGH

單位：件
Unit : Case

年別 Year		列管數 The Disclosed Cases	免罰 Free-penalty	處罰 總計 Grand Total	按汽機車分 To Classify According to Motor and Motorcycle 機車 Motorcycle	汽車 Automobile	其他 Others
民國 92年	2003	10,926,149	109,039	10,863,628	2,940,340	7,920,575	2,713
民國 93年	2004	9,630,223	147,855	10,490,739	3,155,826	7,330,561	4,352
民國 94年	2005	9,304,382	142,043	9,591,537	2,692,343	6,894,752	4,442
民國 95年	2006	9,529,680	126,037	9,906,702	2,647,542	7,255,583	3,577
民國 96年	2007	10,341,817	96,319	8,981,216	2,942,775	6,035,383	3,058
民國 97年	2008	10,017,391	118,823	8,860,422	3,188,987	5,668,662	2,773
民國 98年	2009	9,243,761	132,988	8,476,276	3,170,902	5,302,500	2,874
民國 99年	2010	8,278,063	183,251	8,597,410	2,990,195	5,603,870	3,345
民國100年	2011	7,653,457	163,031	9,495,770	3,134,386	6,353,252	8,132
民國101年	2012	7,360,758	194,886	9,016,832	3,185,480	5,821,951	9,401
民國102年	2013	4,131,323	75,443	4,400,098	1,490,464	2,902,774	6,860
民國103年	2014	4,148,563	71,314	3,935,749	1,275,448	2,654,801	5,500
民國104年	2015	5,150,857	50,084	4,142,810	1,253,655	2,881,832	7,323
民國105年	2016	4,066,532	43,256	3,356,488	953,538	2,395,171	7,779
民國106年	2017	4,276,860	36,534	3,627,212	1,019,960	2,599,007	8,245
民國107年	2018	4,028,138	34,371	3,521,023	992,365	2,519,148	9,510
民國108年	**2019**	**4,783,861**	**45,481**	**4,035,194**	**1,185,351**	**2,840,160**	**9,683**

資料來源： 公路監理系統。
說　　明： 1. 本表以「道路交通管理處罰條例」處罰者為統計範圍。
2. 「處罰」各欄係指處結之件數(不包括尚未裁決及裁決後尚未執行之件數)。
3. 吊扣(銷)牌(駕)照係包括原處分或經易處吊扣(銷)者。
4. 配合新北市、臺中市、臺南市及高雄市改制為直轄市，自101年8月起本局轄管交通裁決業務陸續移出，致102年數字明顯減少，以下表33至表37同。
5. 配合桃園市改制為直轄市，自105年1月起本局轄管交通裁決業務移出，致105年數字明顯減少，以下表33至表37同。

表32 本局所轄處理違反道路交通管理事件概況
Table 32 Road Traffic Violations Handling by DGH

單位：件
Unit : Case

Penalty 按處罰種類分 To classify according to Penalty Kinds					罰鍰收入（元）
罰鍰 Fine	沒入 Confiscate	吊扣牌(駕)照 License Suspension	吊銷牌(駕)照 License Revoke	其他 Others	The Fine Revenues (NT$)
9,122,368	—	1,053,219	36,916	651,125	16,704,388,941
8,805,838	—	621,176	33,943	1,029,782	15,322,830,905
8,295,918	—	594,265	38,121	663,233	14,931,354,913
7,961,344	1	410,517	57,190	1,477,650	14,228,629,574
8,149,074	234	131,534	29,434	670,940	15,197,619,578
8,001,577	6	129,369	30,428	699,042	13,965,594,880
7,524,974	15	103,208	23,963	824,116	12,804,466,295
7,123,068	—	86,964	20,325	1,367,053	12,647,404,945
6,858,508	—	75,225	13,789	2,548,248	12,114,321,082
6,734,357	—	81,752	13,663	2,187,060	11,792,952,709
3,588,478	—	35,644	11,445	764,531	6,011,749,714
3,507,100	147	27,493	11,205	389,804	5,522,508,228
4,017,712	124	18,643	5,569	100,762	6,061,667,572
3,241,974	88	13,957	3,490	96,979	4,927,236,313
3,514,016	73	15,376	3,344	94,403	5,270,822,252
3,387,535	135	15,084	3,137	115,132	5,378,281,301
3,918,378	**89**	**15,323**	**2,542**	**98,862**	**5,682,346,744**

Source : Motor Vehicle Inspection system.

Note : 1.The statistical range of penalty about this table is based on the Road Traffic Management and Penalty Act.
2."Penalty" refers to the cases closed (excludes non-verdicted and non-enforced cases).
3.Revoking driver license includes original penalty or revoked from changeable penalty.
4.With New Taipei City, Taichung City, Tainan City and Kaohsiung City upgraded to municipalities, since August 2012, the traffic violation works transferred from DGH to municipalities, so the figures significantly decreased in 2013 (the same annotations appear underneath Table 33 to 37).
5.With Taoyuan City upgraded to municipality, since January 2016, the traffic violation works transferred from DGH to municipality, so the figures significantly decreased in 2016 (the same annotations appear underneath Table 33 to 37).

表33 本局所轄處理違規結案種類統計

Table 33 Statistics of Termination Type of Traffic Violations by DGH

單位：件
Unit ：Case

年別 Year		結案種類			
		記點 Point Recording		記次 Frequency Recording	
		吊扣 License Suspension	吊銷 License Revoke	吊扣 License Suspension	吊銷 License Revoke
民國 93年	2004	8,580	168	601	2
民國 94年	2005	7,857	383	867	2
民國 95年	2006	8,911	601	1,213	17
民國 96年	2007	41,723	2,508	245	—
民國 97年	2008	46,768	5,581	185	—
民國 98年	2009	25,801	3,095	191	—
民國 99年	2010	19,076	2,947	95	—
民國100年	2011	15,911	2,294	67	—
民國101年	2012	12,917	1,891	41	—
民國102年	2013	5,862	591	30	—
民國103年	2014	4,253	485	18	1
民國104年	2015	3,825	548	105	—
民國105年	2016	3,275	452	60	—
民國106年	2017	3,963	454	60	—
民國107年	2018	4,217	480	105	1
民國108年	**2019**	**5,293**	**495**	**141**	**—**

資料來源： 公路監理系統。
說　　明： 1.記點：依道路交通管理處罰條例第63條第3項規定辦理執行吊扣、吊銷件數。
2.記次：依道路交通管理處罰條例第63條之1規定辦理執行吊扣、吊銷件數。
3.吊扣、吊銷、註銷：依道路交通管理處罰條例第12條~第62條、第65條規定辦理執行吊扣、吊銷、註銷件數。

表33 本局所轄處理違規結案種類統計
Table 33 Statistics of Termination Type of Traffic Violations by DGH

單位：件
Unit ：Case

Case Closing					
吊扣 License Suspension		吊銷 License Revoke		註銷 Cancellation	
駕　照 Driver License	牌　照 License Plate	駕　照 Driver License	牌　照 License Plate	駕　照 Driver License	牌　照 License Plate
263,797	2,043	1,807	1,328	118,680	22,730
234,566	1,961	1,840	1,263	89,043	28,385
140,183	2,054	1,594	1,049	80,805	49,733
9,565	3,791	1,870	1,733	13,971	29,644
15,108	3,537	3,381	1,538	8,839	26,595
17,833	2,958	3,445	1,349	30,081	27,471
14,942	2,923	3,667	1,755	219,414	20,160
15,308	3,575	4,030	1,837	834,293	13,269
19,113	3,253	4,639	4,049	55,175	9,881
8,066	1,588	3,730	627	13,596	5,665
24,455	2,205	6,793	703	5,465	14,871
39,022	3,772	8,947	951	1,981	26,059
29,270	3,073	6,520	541	2,035	21,880
29,720	4,444	6,659	590	2,383	24,137
31,407	4,457	6,243	606	2,706	22,080
33,683	**4,609**	**5,115**	**585**	**2,696**	**20,253**

Source ：Motor Vehicle Inspection System.

Note ：1.Point Recording: The number of suspended or revoked cases according to the Item 3 of the Article 63 of the Road Traffic Management and Penalty Act.

2.Frequency Recording: The number of suspended or revoked cases according to the Article 63-1 of the Road Traffic Management and Penalty Act.

3.License Suspension, Revoke and Cancellation: The number of the suspended, revoked or cancelled cases according to the Article 12 to Article 62 and Article 65 of the Road Traffic Management and Penalty Act.

表34 本局所轄處理違規新舊案件統計
Table 34 Statistics of New and Old Traffic Violations by DGH

單位：件
Unit : Case

年別 Year		新案 New Cases			
		收件 Receiving		結案 Case Closing	
		汽車 Automobile	機車 Motorcycle	汽車 Automobile	機車 Motorcycle
民國 93年	2004	6,797,408	2,319,982	2,412,851	1,047,237
民國 94年	2005	6,698,125	2,225,437	2,360,544	985,804
民國 95年	2006	6,579,362	2,528,895	2,290,208	1,134,217
民國 96年	2007	6,814,853	3,234,253	2,495,425	1,580,798
民國 97年	2008	6,274,483	3,471,502	2,174,316	1,588,221
民國 98年	2009	5,717,825	3,288,219	2,012,701	1,477,898
民國 99年	2010	5,229,017	2,881,764	1,956,930	1,304,139
民國100年	2011	4,856,501	2,588,036	3,849,082	1,993,438
民國101年	2012	4,548,263	2,586,705	2,408,384	1,387,447
民國102年	2013	2,640,995	1,351,088	1,001,221	622,724
民國103年	2014	2,764,630	1,250,720	1,600,525	781,382
民國104年	2015	3,821,266	1,379,901	2,475,439	1,043,236
民國105年	2016	3,266,948	1,085,760	2,044,893	800,045
民國106年	2017	3,448,492	1,160,778	2,143,130	861,812
民國107年	2018	3,444,551	1,211,404	2,145,354	896,915
民國108年	**2019**	**3,603,215**	**1,393,401**	**2,239,442**	**1,031,637**

資料來源： 公路監理系統。
說　　明： 1.因免罰、移出或再次列管等因素，致「本年累計未結案件」與「上年累計未結案件」+「本年收件」-「本年結案件數」未盡相同。
2.103年6月(含)以前，新案之結案件數係指「當月收件且當月結案」件數，103年7月以後係指「當年收件且當年結案」件數。

表34 本局所轄處理違規新舊案件統計
Table 34 Statistics of New and Old Traffic Violations by DGH

單位：件
Unit : Case

舊案 Old Cases		累計未結案件 Aggregate Unclosed Cases				
結案 Case Closing						
汽 車 Automobile	機 車 Motorcycle	總 計 Grand Total	汽 車 Automobile	機 車 Motorcycle	汽車債憑 Certificate of the Obligatory Claim for Automobile	機車債憑 Certificate of the Obligatory Claim for Motorcycle
4,399,099	1,632,767	7,277,407	4,591,362	2,686,045	—	—
4,109,180	1,480,796	7,074,443	4,781,221	2,293,222	—	—
4,554,151	1,336,049	6,954,056	4,526,968	2,427,088	—	—
3,610,277	1,336,141	7,053,784	4,594,595	2,459,189	—	—
3,486,318	1,532,242	7,840,748	5,097,317	2,743,431	—	—
3,695,284	1,946,764	7,477,526	4,983,485	2,494,041	—	—
3,879,058	1,714,979	6,891,815	4,551,590	2,340,225	—	—
2,846,677	1,555,728	4,614,219	3,025,699	1,588,520	—	—
3,374,639	1,789,382	3,394,568	2,207,991	1,186,577	—	—
1,867,656	856,292	1,732,284	1,173,651	558,633	—	—
1,030,519	457,621	4,076,636	1,384,615	586,462	1,453,415	652,144
473,822	198,830	5,024,062	2,002,164	581,739	1,706,267	733,892
530,948	154,617	4,482,128	1,890,519	463,066	1,490,219	638,324
686,862	166,860	5,157,696	2,110,194	498,488	1,876,782	672,232
784,922	187,698	5,726,325	2,066,827	489,738	2,426,265	743,495
796,135	**189,260**	**6,362,407**	**2,113,495**	**514,046**	**2,921,465**	**813,401**

Source : Motor Vehicle Inspection System.

Note : 1.Because of penalty-free, withdrawal or re-control, the number of "Aggregate Unclosed Cases" this year and "Aggregate Unclosed Cases" last year + "Receiving" this year - "Case Closing" this year can not be all same.

2.Prior to and including June 2014, the number of new cases closed refers to those of this month and closed in this month. Since July 2014, the number of new cases closed refers to those of this year and closed in this year.

表35 本局所轄自動繳納交通違規罰鍰案件統計
Table 35 Statistics of Uncontested Fine Payments by DGH

單位：件
Unit : Case

年別 Year		自動繳納交通違規罰鍰案件數 The Number of Automatically Fines-Paid Cases					可自動繳納案件數 The Number of cases with Fines Payable Automatically	自動繳納利用率 Rate of Utilization (%)
		總計 Grand Total	自動郵繳案件數 The Number of Automatically Fines-Paid Cases in the Post Office	超商代收案件數 The Number of cases with Fines Collected by the Convenience Store	語音轉帳案件數 The Number of Cases with Fines Transferred by Voice Telephone	網路繳納案件數 The Number of Cases with Fines Paid by Internet		
民國 93年	2004	3,925,178	2,452,616	1,245,486	129,695	97,381	7,774,146	50.49
民國 94年	2005	4,389,619	2,670,961	1,471,394	124,348	122,916	7,649,813	57.38
民國 95年	2006	4,547,936	2,751,251	1,549,196	103,486	144,003	7,810,349	58.23
民國 96年	2007	5,113,433	3,151,472	1,684,059	99,774	178,128	8,758,023	58.39
民國 97年	2008	4,995,375	2,875,442	1,868,052	79,740	172,141	8,705,706	57.38
民國 98年	2009	4,750,415	2,405,017	2,137,492	60,095	147,811	8,047,002	59.03
民國 99年	2010	4,447,001	2,033,452	2,237,906	49,195	126,448	7,138,655	62.29
民國100年	2011	4,245,199	1,806,846	2,279,348	42,297	116,708	6,600,208	64.32
民國101年	2012	4,245,870	1,604,040	2,490,853	39,409	111,568	6,620,139	64.14
民國102年	2013	2,207,885	862,744	1,267,861	20,381	56,899	3,234,089	68.27
民國103年	2014	2,067,941	655,508	1,332,224	16,062	64,147	2,732,080	75.69
民國104年	2015	2,600,729	764,747	1,729,715	11,005	95,262	2,702,651	96.23
民國105年	2016	2,242,661	601,367	1,550,477	8,462	82,355	2,313,303	96.95
民國106年	2017	2,245,594	532,625	1,618,329	6,758	87,882	2,315,115	97.00
民國107年	2018	2,261,617	473,148	1,679,886	5,786	102,797	2,335,815	96.82
民國108年	**2019**	**2,444,079**	**439,861**	**1,867,335**	**6,135**	**130,748**	**2,531,522**	**96.55**

資料來源： 公路監理系統。
說　　明： 1.可自動繳納案件數係以資料時間內列管者(即扣除規定不得郵繳之案件)為統計件數。
2.「自動繳納利用率」＝「總計」/「可自動繳納案件數」。

Source：Motor Vehicle Inspection System.
Note ：1.The number of cases with Fines payable automatically regards the case controlled in the data time (that is, excluding the number of cases with fines that cannot be paid in the post office) as the statistic number.
2."Rate of Utilization" = "Grand Total" / "The Number of cases with Fines Payable Automatically".

表36 本局所轄處理砂石車違規案件統計
Table 36 Traffic Violations of Dump Trucks Handling by DGH

單位：件
Unit : Case

年別 Year		逾檢 Check Limit Exceeding	超載 Overload	超速 Speeding	未裝設使用行車紀錄器或未保存行車紀錄卡 Without Driving Recorder Installed or Without Driving Recording Card Kept	未依規定使用專用車輛或車廂未合於規定 Irregular Use of Special Vehicles of Irregular Cars	駕車行經有燈光號誌管制之交叉路口闖紅燈 Driving across the traffic light, and running the red light	其他違規條款 Other Regulations-Violating Clauses
民國 96年	2007	4,904	7,120	—	112	284	—	41,130
民國 97年	2008	4,550	5,529	—	74	178	—	35,560
民國 98年	2009	3,995	4,105	—	66	156	—	24,159
民國 99年	2010	4,163	3,466	—	88	201	—	25,883
民國100年	2011	3,965	2,640	—	128	233	—	26,397
民國101年	2012	3,625	1,720	—	81	182	—	23,703
民國102年	2013	2,410	1,014	—	42	88	—	11,499
民國103年	2014	1,453	527	689	32	50	338	7,940
民國104年	2015	809	300	1,190	7	46	752	4,327
民國105年	2016	829	203	1,507	8	31	396	2,732
民國106年	2017	689	59	1,386	2	21	390	2,462
民國107年	2018	702	19	1,036	10	6	401	2,273
民國108年	**2019**	**570**	**19**	**1,635**	**4**	**8**	**394**	**2,169**

資料來源： 公路監理系統。
說　　明： 1. 逾檢：含監警舉發件數。
2. 超載、超速：違規超載、超速之舉發件數。
3. 未裝設使用行車紀錄器或未保存行車紀錄卡：依據道路交通管理處罰條例第18條之1規定舉發之件數。
4. 未依規使用專用車輛或車廂未合於規定：依據道路交通管理處罰條例第29條之1規定舉發之件數。
5. 駕車行經有燈光號誌管制之交叉路口闖紅燈：依據道路交通管理處罰條例第53條規定舉發之件數。
6. 「超速」及「駕車行經有燈光號誌管制之交叉路口闖紅燈」資料於103年7月開始建檔。

Source：Motor Vehicle Inspection System.
Note ：1.Check Limit Exceeding: Including the number of informed or reported cases by polices.
2.Overload、Speeding: The number of informed or reported overloading cases(or speeding cases) that violate the regulations.
3.Without Driving Recorder Installed or Without Driving Recording Card Kept: The number of informed or reported cases according to the Article 18-1 of the Road Traffic Management and Penalty Act.
4.Irregular Use of Special Vehicles or Irregular Cars: The number of informed or reported Cases according to the Article 29-1 of the Road Traffic Management and Penalty Act.
5.Driving across the traffic light, and running the red light:The number of informed or reported cases according to the Article 53 of the Road Traffic Management and Penalty Act.
6.The data of "Speeding" and "Driving across the traffic light, and running the red light" were first recorded in July 2014.

表37 本局所轄處理砂石車違規記點記次統計

Table 37 Point and Frequency Recording of Traffic Violations to Dump Trucks by DGH

單位：件
Unit : Case

年別 Year		記點 Point Recording				
		裁決 Decision	執行 Execution			
			小計 Subtotal	吊扣 License Suspension	吊銷 License Revoke	註銷 Cancellation
民國 93年	2004	696	194	188	1	5
民國 94年	2005	896	173	162	3	8
民國 95年	2006	658	174	168	2	4
民國 96年	2007	512	199	187	4	8
民國 97年	2008	290	135	126	4	5
民國 98年	2009	106	68	62	4	2
民國 99年	2010	73	34	25	2	7
民國100年	2011	68	50	43	4	3
民國101年	2012	70	47	44	3	—
民國102年	2013	39	23	21	1	1
民國103年	2014	12	12	12	—	—
民國104年	2015	7	5	5	—	—
民國105年	2016	2	3	3	—	—
民國106年	2017	4	4	4	—	—
民國107年	2018	—	—	—	—	—
民國108年	**2019**	**3**	**2**	**2**	**—**	**—**

資料來源： 公路監理系統。
說　　明： 1. 記點：依據道路交通管理處罰條例第63條第3項規定辦理之裁決、執行件數。
2. 記次：依據道路交通管理處罰條例第63條之1規定辦理之裁決、執行件數。

表37 本局所轄處理砂石車違規記點記次統計

Table 37 Point and Frequency Recording of Traffic Violations to Dump Trucks by DGH

單位：件
Unit : Case

記次 Frequency Recording				
裁決 Decision	執行 Execution			
	小計 Subtotal	吊扣 License Suspension	吊銷 License Revoke	註銷 Cancellation
366	154	146	—	8
750	101	94	—	7
914	152	146	—	6
874	147	132	9	6
404	101	99	1	1
292	59	58	—	1
185	115	90	—	25
687	635	66	—	569
80	17	15	1	1
107	27	16	7	4
41	11	4	—	7
—	—	—	—	—
—	—	—	—	—
—	—	—	—	—
—	—	—	—	—
1	1	1	—	—

Source : Motor Vehicle Inspection System.

Note : 1.Point Recording: The number of decided and executed cases according to the Item 3 of the Article 63 of the Road Traffic Management and Penalty Act.

2.Frequency Recording: The number of decided and executed cases according to the Article 63-1 of the Road Traffic Management and Penalty Act.

表38 公路汽車貨運業營運概況
Table 38 Freight Traffic of Highway Trucking Carriers

年別 Year		車輛數（年底） No. of Vehicles (End of Year)		行車次數（車次） Vehicle Runs (Schedule)	行駛里程（車公里） Truck-kilometer (Truck-Km.)
		營業車(輛) Operating Vehicles (Car)	實動車(輛) Truck Operated(Car)		
民國102年	2013	81,760	72,086	40,092,588	4,171,623,256
民國103年	2014	82,302	74,259	39,982,953	4,212,537,003
民國104年	2015	84,292	75,451	39,444,534	4,140,056,120
民國105年	2016	85,245	76,466	39,093,798	4,171,802,235
民國106年	2017	85,472	77,266	39,222,855	4,281,937,267
民國107年	2018	85,724	77,960	40,238,241	4,702,179,195
民國108年	**2019**	**86,772**	**78,901**	**40,475,004**	**4,813,640,348**

資料來源：各汽車貨運公司。
說　　明：汽車貨物自102年起，以符合公路法之汽車貨物運輸型態者為統計範圍，且包含金馬地區；另「行車次數」不含空車行駛次數，「行車里程」及「貨運噸數」則分別以貨車延車公里(非以商品延車公里)及實際載貨噸數(不含車重)為計算基礎。

表38 公路汽車貨運業營運概況
Table 38 Freight Traffic of Highway Trucking Carriers

貨運噸數（公噸） Freight Tonnage (Ton)	延噸公里（噸公里） Ton-kilometer (Ton Km.)	貨運收入（新臺幣元） Revenue of Freight Traffic (NT$)	行駛延日車數（日輛） Operating Vehicle Days (Truck Day)
551,430,361	38,473,579,119	138,726,638,998	20,954,893
541,939,045	37,851,696,644	144,670,920,206	22,031,342
531,857,609	37,805,305,552	151,441,565,014	21,949,552
530,290,180	38,532,688,939	153,047,439,985	21,670,560
537,079,470	40,350,856,444	160,546,677,292	21,244,354
560,769,931	44,169,157,621	167,999,314,948	21,449,369
559,681,866	**44,369,952,162**	**171,582,302,256**	**21,244,461**

Source : Freight Transportation Company.

Note : The statistical coverage of Motor Carriers Traffic was amended with the Highway Act, and Kinmen and Matsu area are included from 2013 onwards. Besides, the vehicle runs of deadhead are excluded from the "Vehicles Runs". "Truck-kilometer" is calculated on the basis of the vehicles kilometers rather than commodity kilometers; "Freight Tonnage" is calculated on the basis of the weights of carry freight, which means the weights of car are not included.

表39 公路汽車貨運運輸效率分析
Table 39 Efficiency Analysis of Highway Trucking Carriers

年　別 Year		每車公里貨運密度（噸公里）Tons Per Truck-kilometer (Ton Km.)	平均每噸貨物運距（公里）Average Transport Distance Per Ton (Km.)	每公噸貨物平均收入（元）Average Revenue Per Ton (NT$)	每延噸公里平均收入（元）Average Revenue Per Ton-kilometer (NT$)
民國102年	2013	9.22	69.77	251.58	3.61
民國103年	2014	8.99	69.84	266.95	3.82
民國104年	2015	9.13	71.08	284.74	4.01
民國105年	2016	9.24	72.66	288.61	3.97
民國106年	2017	9.42	75.13	298.93	3.98
民國107年	2018	9.39	78.77	299.59	3.80
民國108年	**2019**	**9.22**	**79.28**	**306.57**	**3.87**

資料來源：依據「表38 公路汽車貨運業營運概況」計算得之。

Source : Computed by data of "Table 38 Freight Traffic of Highway Trucking Carriers".

表40 公路汽車客運業包車出租運量概況
Table 40 Passenger Traffic of Chartered Highway Bus Carriers

年　別 Year		客運人數（人次） Number of Passengers (Passenger)	行駛延日車數（日輛） Operating Vehicle Days (Truck Day)
民國101年	2012	3,694,013	62,684
民國102年	2013	3,375,320	56,352
民國103年	2014	1,874,217	35,031
民國104年	2015	1,604,969	33,562
民國105年	2016	1,574,408	33,194
民國106年	2017	1,187,606	22,993
民國107年	2018	1,034,783	19,585
民國108年	**2019**	**944,568**	**17,912**

資料來源： 公路汽車客運業者。
Source： Passenger Traffic of Highway Bus Company.

表41 公路汽車客運業營運概況
Table 41 Passenger Traffic of Highway Bus Carriers

年別 Year		營業車輛數（輛） Number of Operating Vehicles (Car)	營業里程（公里） Operating-kilometer (Km.)	行車次數（次） Vehicle Runs (Schedule)	行駛里程（車公里） Bus-kilometer (Bus Km.)
民國 70年	1981	7,723	27,440.2	17,994,554	692,092,926
民國 75年	1986	7,881	29,432.0	18,083,179	704,724,963
民國 80年	1991	7,435	35,761.8	14,921,317	647,684,874
民國 85年	1996	6,614	39,230.0	13,540,320	606,746,871
民國 90年	2001	6,259	60,234.8	13,333,563	677,821,515
民國 92年	2003	7,029	61,544.3	13,362,459	764,301,860
民國 93年	2004	7,270	62,002.3	13,504,622	808,838,364
民國 94年	2005	7,312	59,759.8	13,258,246	844,052,160
民國 95年	2006	7,282	58,740.7	12,631,302	831,358,006
民國 96年	2007	7,448	58,261.2	12,564,502	800,581,729
民國 97年	2008	7,160	55,513.9	12,003,412	707,778,656
民國 98年	2009	7,074	54,419.7	11,864,595	691,296,083
民國 99年	2010	7,139	54,844.6	11,655,302	696,277,363
民國100年	2011	6,798	51,892.4	10,971,879	696,666,172
民國101年	2012	6,285	47,999.0	9,850,409	641,911,730
民國102年	2013	5,953	44,477.7	8,850,433	606,616,211
民國103年	2014	5,788	44,277.3	8,830,774	614,475,856
民國104年	2015	5,711	43,914.5	8,774,255	603,092,055
民國105年	2016	5,332	41,834.5	8,756,488	596,823,117
民國106年	2017	5,360	40,191.6	7,781,412	567,903,318
民國107年	2018	5,196	39,722.2	7,445,276	547,464,018
民國108年	**2019**	**5,136**	**38,934.2**	**7,042,289**	**514,718,905**

資料來源： 公路汽車客運業者。

說　　明：
1. 營業車輛數、營業里程以年底數為準。
2. 本表包含90年6月以前臺灣汽車客運公司及其90年7月以後民營化為國光汽車客運股份有限公司資料。
3. 91年以前無高雄市資料。
4. 本表不包含客運業者出租業務運量。
5. 配合新北市、臺中市、臺南市及高雄市改制為直轄市，100年1月至102年9月陸續移撥部分公路客運路線至市區客運。
6. 配合桃園市改制為直轄市，105年12月起移撥部分公路客運路線至市區客運。
7. 107年1月15日起基隆站由臺北區監理所改隸臺北市區監理所；旗山站由高雄區監理所改隸高雄市區監理所。

表41 公路汽車客運業營運概況
Table 41 Passenger Traffic of Highway Bus Carriers

客運人數（人次）Number of Passengers (Passenger)	延人公里（人公里）Passenger-kilometer (Passenger Km.)	客運收入（元）Revenue of Passenger Traffic (NT$)	行駛延日車數（日輛）Operating Vehicle Days (Bus Day)
847,734,081	18,642,601,030	13,477,886,459	2,388,296
770,423,588	17,011,059,019	14,269,082,878	2,839,339
516,246,814	14,020,389,141	14,155,328,217	2,703,916
402,916,897	9,771,699,990	13,643,865,473	2,310,631
286,168,332	8,947,543,671	13,377,035,744	2,102,828
249,751,720	8,870,361,146	12,571,214,984	2,251,780
254,019,477	9,662,291,505	13,857,845,773	2,328,153
252,824,006	9,991,636,416	14,693,333,988	2,360,772
245,219,194	10,190,969,187	15,483,030,634	2,360,626
242,330,368	9,685,410,368	14,992,993,715	2,379,549
246,433,880	9,340,144,977	14,583,585,997	2,349,179
237,804,596	9,449,233,346	14,264,370,788	2,330,102
232,761,756	9,285,959,230	14,681,554,268	2,338,436
216,643,197	9,536,026,893	14,725,118,072	2,324,608
193,357,326	9,397,446,173	14,357,118,943	2,117,512
170,422,371	9,023,140,434	13,705,122,357	1,941,779
170,026,609	9,058,168,668	13,989,159,500	1,897,626
167,018,064	8,527,956,103	13,603,285,602	1,871,592
166,863,563	8,390,417,321	13,258,920,426	1,854,894
140,717,109	7,711,213,353	12,553,105,634	1,772,286
134,886,854	7,365,440,247	12,123,226,868	1,718,402
128,414,214	**7,089,771,130**	**11,846,874,002**	**1,665,335**

Source : Passenger Traffic of Highway Bus Company.

Note : 1.The number of operating vehicles and operating mileages refer to figures at the end of a year.

2.This table combined operating data for Taiwan Motor Transport Corp., prior to June 2001, with Kuo-Kuang Motor Transportation Company Ltd (a private company), after July 2001.

3.Prior to 2002, there was no data in Kaohsiung City.

4.The figures in this table exclude the data of chartered buses.

5.With New Taipei City, Taichung City, Tainan City and Kaohsiung City upgraded to municipalities, some highway bus routes was transferred to city bus successively from January 2011 to September 2013.

6.With Taoyuan City upgraded to municipality, some highway bus routes was transferred to city bus from December 2016.

7. Keelung Station has been transferred from Taipei Motor Vehicles Office to Taipei City Motor Vehicles Office, and Cishan Station has been transferred from Kaohsiung Motor Vehicles Office to Kaohsiung City Motor Vehicles Office since Jan. 15, 2018.

表41 公路汽車客運業營運概況(續)

Table 41 Passenger Traffic of Highway Bus Carriers(Cont.)

中華民國108年
2019

監理所別 Motor Vehicles Office	營業車輛數（輛） Number of Operating Vehicles (Car)	營業里程（公里） Operating-kilometer (Km.)	行車次數（次） Vehicle Run (Schedule)	行駛里程（車公里） Bus-kilometer (Bus Km.)
總計 **Grand Total**	**5,136**	**38,934.2**	**7,042,289**	**514,718,905**
臺北區監理所 Taipei Motor Vehicles Office	2,542	19,316.8	3,153,481	296,603,685
新竹區監理所 Hsinchu Motor Vehicles Office	496	2,531.9	951,088	30,025,838
臺中區監理所 Taichung Motor Vehicles Office	615	5,399.5	866,279	38,626,050
嘉義區監理所 Chiayi Motor Vehicles Office	655	5,779.3	751,599	77,424,821
高雄區監理所 Kaohsiung Motor Vehicles Office	242	3,775.3	359,325	14,408,518
臺北市區監理所 Taipei City Motor Vehicles Office	437	1,140.6	866,579	33,458,206
高雄市區監理所 Kaohsiung City Motor Vehicles Office	149	990.8	93,938	24,171,787

表41 公路汽車客運業營運概況(續)

Table 41 Passenger Traffic of Highway Bus Carriers(Cont.)

中華民國108年
2019

客運人數（人次）Number of Passengers (Passenger)	延人公里（人公里）Passenger-kilometer (Passenger Km.)	客運收入（元）Revenue of Passenger Traffic (NT$)	行駛延日車數（日輛）Operating Vehicle Days (Bus Day)
128,414,214	**7,089,771,130**	**11,846,874,002**	**1,665,335**
56,673,766	4,344,816,932	6,983,647,408	775,085
20,766,819	407,287,455	784,109,914	160,534
15,609,339	415,650,559	791,979,731	204,688
10,535,766	981,284,932	1,663,956,202	228,360
5,428,255	121,208,697	317,162,697	92,474
18,309,075	610,177,333	928,847,522	151,334
1,091,194	209,345,222	377,170,528	52,860

表42 公路汽車客運運輸效率分析
Table 42 Efficiency Analysis of Highway Bus Carriers

年別 Year		每車公里平均收入（元） Average Revenue Per Bus-kilometer (NT$)	平均每一旅客運距（公里） Average Transport Distance Per Passenger (Km.)	每車公里客運密度（人） Passengers Per Bus-kilometer (Passenger)
民國 70年	1981	19.47	21.99	26.94
民國 75年	1986	20.25	22.08	24.14
民國 80年	1991	21.86	27.16	21.65
民國 85年	1996	22.49	24.25	16.11
民國 90年	2001	19.74	31.27	13.20
民國 92年	2003	16.45	35.52	11.61
民國 93年	2004	17.13	38.04	11.95
民國 94年	2005	17.41	39.52	11.84
民國 95年	2006	18.62	41.56	12.26
民國 96年	2007	18.73	39.97	12.10
民國 97年	2008	20.60	37.90	13.20
民國 98年	2009	20.63	39.74	13.67
民國 99年	2010	21.09	39.89	13.34
民國100年	2011	21.14	44.02	13.69
民國101年	2012	22.37	48.60	14.64
民國102年	2013	22.59	52.95	14.87
民國103年	2014	22.77	53.28	14.74
民國104年	2015	22.56	51.06	14.14
民國105年	2016	22.22	50.28	14.06
民國106年	2017	22.10	54.80	13.58
民國107年	2018	22.14	54.60	13.45
民國108年	**2019**	**23.02**	**55.21**	**13.77**

資料來源： 依據「表41 公路汽車客運業營運概況」計算得之。

表42 公路汽車客運運輸效率分析
Table 42 Efficiency Analysis of Highway Bus Carriers

每旅客平均收入（元） Average Revenue Per Passenger (NT$)	每延人公里平均收入（元） Average Revenue Per Passenger-kilometer (NT$)	每車每日平均行駛里程（車公里） Average Kilometer Per Operating Vehicle Per Day (Bus Km.)
15.90	0.72	289.79
18.52	0.84	248.20
27.42	1.01	239.54
33.86	1.40	262.59
46.75	1.50	322.34
50.33	1.42	339.42
54.55	1.43	347.42
58.12	1.47	357.53
63.14	1.52	352.18
61.87	1.55	336.44
59.18	1.56	301.29
59.98	1.51	296.68
63.08	1.58	297.75
67.97	1.54	299.69
74.25	1.53	303.14
80.42	1.52	312.40
82.28	1.54	323.81
81.45	1.60	322.23
79.46	1.58	321.76
89.21	1.63	320.44
89.88	1.65	318.59
92.26	**1.67**	**309.08**

Source ： Computed by data of "Table 41 Passenger Traffic of Highway Bus Carriers".

表43 汽車客貨運輸業家數及車輛數
Table 43 Companies and Motor Vehicles of Passenger and Freight Motor Carriers

單位：家；輛
Unit : Number of companies ; Car

年底別 End of Year		汽車貨運業 Trucking		汽車貨櫃貨運業 Container Trucking		汽車路線貨運業 Fixed-route Trucking	
		家數 No. of Co.	車輛數 No. of Vehicles	家數 No. of Co.	車輛數 No. of Vehicles	家數 No. of Co.	車輛數 No. of Vehicles
民國101年底	End of 2012	4,655	60,332	551	6,059	4	686
民國102年底	End of 2013	4,633	60,091	557	6,249	4	700
民國103年底	End of 2014	4,606	60,412	559	6,287	3	551
民國104年底	End of 2015	4,613	61,776	552	6,291	3	557
民國105年底	End of 2016	4,614	61,952	545	6,474	2	337
民國106年底	End of 2017	4,509	62,044	538	6,456	1	331
民國107年底	End of 2018	4,486	62,377	542	6,605	1	345
民國108年底	**End of 2019**	**4,500**	**63,716**	**541**	**6,775**	**1**	**344**

資料來源： 公路監理系統。
說　　明： 1. 市區汽車客運業係屬各縣市政府管理，相關統計資料請參考「交通部統計要覽」。
2. 運輸業之車輛數不含失竊註記、報停及吊銷，且需符合各運輸業可領取之車種始計入車輛數，故車輛數與機動車輛登記數略有不同。

表43 汽車客貨運輸業家數及車輛數

Table 43 Companies and Motor Vehicles of Passenger and Freight Motor Carriers

單位：家；輛
Unit : Number of companies ; Car

兼營汽車貨運業、汽車貨櫃貨運業 Trucking/Container Trucking		兼營汽車貨運業、汽車路線貨運業 Trucking/Fixed-route Trucking		兼營汽車貨運業、汽車貨櫃貨運業及汽車路線貨運業 Trucking/Container Trucking/Fixed-route Trucking		遊覽車客運業 Tourist Bus	
家 數 No. of Co.	車輛數 No. of Vehicles	家 數 No. of Co.	車輛數 No. of Vehicles	家 數 No. of Co.	車輛數 No. of Vehicles	家 數 No. of Co.	車輛數 No. of Vehicles
289	6,336	7	2,563	7	5,566	952	14,485
288	6,377	7	2,820	8	5,523	954	15,014
286	6,354	8	3,040	7	5,658	954	16,015
287	6,630	8	3,277	7	5,761	944	16,830
286	6,549	10	4,074	7	5,859	936	17,242
276	6,507	9	4,128	6	6,006	928	16,543
275	6,154	8	4,336	6	5,907	917	16,304
271	**6,187**	**8**	**4,281**	**6**	**5,469**	**918**	**15,867**

Source : Motor Vehicle Inspection System.

Note : 1.The data of city bus carries is provided by local government transportation bureaus, and the data could refer to "Statistical Abstract of Transportation and Communications Republic of China".

2.This table excludes stolen vehicles and those with suspended or cancelled registrations. The vehicles in this table must fit for passenger and freight motor carries. This differs from the total number of registered vehicles.

表43 汽車客貨運輸業家數及車輛數(續1)

Table 43 Companies and Motor Vehicles of Passenger and Freight Motor Carriers(Cont.1)

單位：家；輛
Unit : Number of companies ; Car

年底別 End of Year		公路汽車客運業 Highway Bus		小客車租賃業 Car-rental		小貨車租賃業 Light Truck Rental	
		家數 No. of Co.	車輛數 No. of Vehicles	家數 No. of Co.	車輛數 No. of Vehicles	家數 No. of Co.	車輛數 No. of Vehicles
民國101年底	End of 2012	64	6,132	1,248	25,965	57	1,870
民國102年底	End of 2013	64	5,712	1,304	27,619	59	1,779
民國103年底	End of 2014	63	5,681	1,388	32,953	60	3,449
民國104年底	End of 2015	59	5,653	1,505	35,251	62	3,560
民國105年底	End of 2016	57	5,341	1,545	38,304	65	3,745
民國106年底	End of 2017	55	5,329	1,580	39,871	64	1,569
民國107年底	End of 2018	52	5,161	1,644	44,150	68	1,468
民國108年底	**End of 2019**	**53**	**5,050**	**1,686**	**36,371**	**68**	**1,276**

表43 汽車客貨運輸業家數及車輛數(續1)

Table 43 Companies and Motor Vehicles of Passenger and Freight Motor Carriers(Cont.1)

單位：家；輛
Unit : Number of companies ; Car

兼營小客車租賃業、小貨車租賃業 Car-rental/Light Truck Rental		計程車客運業 Taxi		計程車客運服務業 Taxi Service	
家 數 No. of Co.	車輛數 No. of Vehicles	家 數 No. of Co.	車輛數 No. of Vehicles	家 數 No. of Co.	車輛數 No. of Vehicles
73	88,430	2,921	30,806	221	2
80	94,601	2,882	31,491	220	2
90	99,577	2,848	31,715	227	2
96	106,510	2,821	31,436	213	—
103	112,309	2,795	31,840	212	—
111	135,903	2,753	31,982	205	—
115	144,483	2,720	33,053	207	—
119	**129,660**	**2,698**	**37,405**	**195**	**—**

表43 汽車客貨運輸業家數及車輛數(續2)

Table 43 Companies and Motor Vehicles of Passenger and Freight Motor Carriers(Cont.2)

單位：家；輛
Unit : Number of companies ; Car

年底別 End of Year		兼營計程車客運業、計程車客運服務業 Taxi/Taxi Service		計程車運輸合作社 Taxi Cooperative	
		家數 No. of Co.	車輛數 No. of Vehicles	家數 No. of Co.	車輛數 No. of Vehicles
民國101年底	End of 2012	575	8,269	110	19,139
民國102年底	End of 2013	559	8,576	109	19,010
民國103年底	End of 2014	557	9,197	110	19,210
民國104年底	End of 2015	547	9,680	110	19,053
民國105年底	End of 2016	547	10,068	110	18,857
民國106年底	End of 2017	541	10,456	110	18,877
民國107年底	End of 2018	538	10,621	110	18,895
民國108年底	**End of 2019**	**529**	**11,343**	**110**	**18,988**

表43 汽車客貨運輸業家數及車輛數(續2)

Table 43 Companies and Motor Vehicles of Passenger and Freight Motor Carriers(Cont.2)

單位：家；輛
Unit : Number of companies ; Car

個人計程車 Individual Taxi		個人小貨車貨運業 Individual Light Trucking	
家 數 No. of Co.	車輛數 No. of Vehicles	家 數 No. of Co.	車輛數 No. of Vehicles
34,234	28,045	42	23
33,640	27,763	42	23
32,079	27,359	61	24
30,837	26,630	60	24
29,869	25,791	59	28
29,320	25,360	40	29
28,546	24,938	44	38
27,748	**23,993**	**39**	**38**

表43 汽車客貨運輸業家數及車輛數(續3)

Table 43 Companies and Motor Vehicles of Passenger and Freight Motor Carriers(Cont.3)

單位：家；輛
Unit : Number of companies ; Car

中華民國108年底
End of 2019

縣市別 County and City		汽車貨運業 Trucking		汽車貨櫃貨運業 Container Trucking		汽車路線貨運業 Fixed-route Trucking	
		家數 No. of Co.	車輛數 No. of Vehicles	家數 No. of Co.	車輛數 No. of Vehicles	家數 No. of Co.	車輛數 No. of Vehicles
總計	**Grand Total**	**4,500**	**63,716**	**541**	**6,775**	**1**	**344**
新北市	New Taipei City	540	7,246	79	1,016	1	344
臺北市	Taipei City	315	4,409	16	122	—	—
桃園市	Taoyuan City	696	12,082	72	1,084	—	—
臺中市	Taichung City	473	6,477	74	1,118	—	—
臺南市	Tainan City	313	4,642	5	43	—	—
高雄市	Kaohsiung City	868	10,020	197	2,064	—	—
宜蘭縣	Yilan County	142	1,822	—	—	—	—
新竹縣	Hsinchu County	78	1,235	8	83	—	—
苗栗縣	Miaoli County	101	1,491	4	42	—	—
彰化縣	Changhua County	228	3,861	13	254	—	—
南投縣	Nantou County	106	1,642	2	24	—	—
雲林縣	Yunlin County	116	2,376	4	43	—	—
嘉義縣	Chiayi County	35	541	1	67	—	—
屏東縣	Pingtung County	95	1,578	1	2	—	—
臺東縣	Taitung County	36	274	1	4	—	—
花蓮縣	Hualien County	75	809	1	3	—	—
澎湖縣	Penghu County	9	38	—	—	—	—
基隆市	Keelung City	103	1,003	59	735	—	—
新竹市	Hsinchu City	61	845	1	19	—	—
嘉義市	Chiayi City	80	1,122	3	52	—	—
金門縣	Kinmen County	26	181	—	—	—	—
連江縣	Lienchiang County	4	22	—	—	—	—

表43 汽車客貨運輸業家數及車輛數(續3)

Table 43 Companies and Motor Vehicles of Passenger and Freight Motor Carriers(Cont.3)

中華民國108年底
End of 2019

單位：家；輛
Unit : Number of companies ; Car

兼營汽車貨運業、汽車貨櫃貨運業 Trucking/Container Trucking		兼營汽車貨運業、汽車路線貨運業 Trucking/Fixed-route Trucking		兼營汽車貨運業、汽車貨櫃貨運業及汽車路線貨運業 Trucking/Container Trucking/Fixed-route Trucking		遊覽車客運業 Tourist Bus	
家 數 No. of Co.	車輛數 No. of Vehicles	家 數 No. of Co.	車輛數 No. of Vehicles	家 數 No. of Co.	車輛數 No. of Vehicles	家 數 No. of Co.	車輛數 No. of Vehicles
271	**6,187**	**8**	**4,281**	**6**	**5,469**	**918**	**15,867**
24	1,093	3	3,479	1	280	58	879
18	233	1	600	2	2,727	232	4,280
15	314	—	—	—	—	80	1,163
39	727	1	3	1	—	99	1,925
8	145	1	168	1	10	67	1,316
114	2,348	—	—	—	—	128	1,976
1	36	—	—	—	—	15	121
2	21	1	10	1	2,452	21	439
7	314	—	—	—	—	13	270
9	239	—	—	—	—	42	707
1	23	—	—	—	—	9	188
5	189	—	—	—	—	20	368
1	86	—	—	—	—	11	126
1	13	—	—	—	—	14	209
1	20	—	—	—	—	2	43
1	16	1	21	—	—	19	235
—	—	—	—	—	—	14	185
16	299	—	—	—	—	9	57
4	26	—	—	—	—	27	651
4	45	—	—	—	—	20	483
—	—	—	—	—	—	15	216
—	—	—	—	—	—	3	30

表43 汽車客貨運輸業家數及車輛數(續4)

Table 43 Companies and Motor Vehicles of Passenger and Freight Motor Carriers(Cont.4)

單位：家；輛
Unit : Number of companies ; Car

中華民國108年底
End of 2019

縣市別 County and City		公路汽車客運業 Highway Bus		小客車租賃業 Car-rental		小貨車租賃業 Light Truck Rental	
		家數 No. of Co.	車輛數 No. of Vehicles	家數 No. of Co.	車輛數 No. of Vehicles	家數 No. of Co.	車輛數 No. of Vehicles
總計	**Grand Total**	**53**	**5,050**	**1,686**	**36,371**	**68**	**1,276**
新北市	New Taipei City	10	2,325	224	3,875	15	195
臺北市	Taipei City	9	266	364	16,319	19	689
桃園市	Taoyuan City	3	153	193	2,966	11	88
臺中市	Taichung City	8	226	270	3,988	5	63
臺南市	Tainan City	2	289	64	1,381	4	77
高雄市	Kaohsiung City	3	175	151	1,909	8	107
宜蘭縣	Yilan County	1	118	39	586	—	—
新竹縣	Hsinchu County	1	10	36	948	—	—
苗栗縣	Miaoli County	1	105	25	375	—	—
彰化縣	Changhua County	2	277	26	371	1	11
南投縣	Nantou County	2	104	15	155	—	—
雲林縣	Yunlin County	2	167	12	149	—	—
嘉義縣	Chiayi County	—	—	6	99	—	—
屏東縣	Pingtung County	1	151	31	279	1	13
臺東縣	Taitung County	1	68	27	481	—	—
花蓮縣	Hualien County	1	63	67	895	—	—
澎湖縣	Penghu County	—	—	34	486	—	—
基隆市	Keelung City	2	164	11	123	1	7
新竹市	Hsinchu City	2	214	52	547	3	26
嘉義市	Chiayi City	2	175	15	110	—	—
金門縣	Kinmen County	—	—	22	318	—	—
連江縣	Lienchiang County	—	—	2	11	—	—

表43 汽車客貨運輸業家數及車輛數(續4)

Table 43 Companies and Motor Vehicles of Passenger and Freight Motor Carriers(Cont.4)

中華民國108年底
End of 2019

單位：家；輛
Unit : Number of companies ; Car

兼營小客車租賃業、小貨車租賃業 Car-rental/Light Truck Rental		計程車客運業 Taxi		計程車客運服務業 Taxi Service	
家 數 No. of Co.	車輛數 No. of Vehicles	家 數 No. of Co.	車輛數 No. of Vehicles	家 數 No. of Co.	車輛數 No. of Vehicles
119	129,660	2,698	37,405	195	—
—	—	358	6,341	80	—
46	93,825	1,244	19,888	86	—
4	1,458	119	1,725	2	—
29	12,000	134	1,765	—	—
10	12,247	151	2,510	11	—
14	6,696	104	1,635	7	—
—	—	34	356	1	—
—	—	31	162	—	—
1	24	57	150	—	—
5	2,648	48	215	1	—
1	3	32	103	—	—
1	134	69	115	—	—
—	—	23	137	—	—
—	—	41	68	1	—
—	—	26	161	—	—
1	1	93	419	1	—
—	—	20	112	—	—
—	—	49	944	4	—
4	200	27	149	1	—
1	392	28	269	—	—
2	32	8	160	—	—
—	—	2	21	—	—

表43 汽車客貨運輸業家數及車輛數(續5完)

Table 43 Companies and Motor Vehicles of Passenger and Freight Motor Carriers(Cont.5'd)

單位：家；輛
Unit : Number of companies ; Car

中華民國108年底
End of 2019

縣市別 County and City		兼營計程車客運業、計程車客運服務業 Taxi/Taxi Service		計程車運輸合作社 Taxi Cooperative	
		家數 No. of Co.	車輛數 No. of Vehicles	家數 No. of Co.	車輛數 No. of Vehicles
總計	**Grand Total**	**529**	**11,343**	**110**	**18,988**
新北市	New Taipei City	9	165	47	7,152
臺北市	Taipei City	92	1,832	15	5,541
桃園市	Taoyuan City	21	843	7	1,042
臺中市	Taichung City	97	2,925	10	1,571
臺南市	Tainan City	2	17	4	792
高雄市	Kaohsiung City	242	4,206	11	1,545
宜蘭縣	Yilan County	4	84	—	—
新竹縣	Hsinchu County	—	—	1	80
苗栗縣	Miaoli County	2	30	—	—
彰化縣	Changhua County	7	64	1	158
南投縣	Nantou County	4	17	—	—
雲林縣	Yunlin County	—	—	—	—
嘉義縣	Chiayi County	—	—	—	—
屏東縣	Pingtung County	—	—	2	134
臺東縣	Taitung County	—	—	1	101
花蓮縣	Hualien County	12	59	—	—
澎湖縣	Penghu County	—	—	—	—
基隆市	Keelung City	33	777	6	598
新竹市	Hsinchu City	1	310	1	50
嘉義市	Chiayi City	3	14	1	59
金門縣	Kinmen County	—	—	3	165
連江縣	Lienchiang County	—	—	—	—

表43 汽車客貨運輸業家數及車輛數(續5完)

Table 43 Companies and Motor Vehicles of Passenger and Freight Motor Carriers(Cont.5'd)

中華民國108年底
End of 2019

單位：家；輛
Unit : Number of companies ; Car

個人計程車 Individual Taxi		個人小貨車貨運業 Individual Light Trucking	
家 數 No. of Co.	車輛數 No. of Vehicles	家 數 No. of Co.	車輛數 No. of Vehicles
27,748	**23,993**	**39**	**38**
10,903	8,819	16	16
4,485	4,108	5	5
2,180	1,958	3	3
1,875	1,688	2	2
1,093	787	—	—
1,785	1,700	3	3
412	385	—	—
373	330	—	—
243	223	—	—
267	243	—	—
191	152	—	—
103	101	1	1
166	147	1	—
243	219	—	—
178	156	—	—
668	607	—	—
114	106	—	—
1,861	1,706	1	1
282	257	—	—
121	119	2	2
148	140	2	2
57	42	3	3

表44 本局現有車輛暨築路機械數量配置

Table 44 Motor Vehicles and Equipment for Road Construction of DGH

單位：輛
Unit : Car

中華民國108年底
End of 2019

單位別 Department	總計 Grand Total	車輛 Vehicle			
		計 Count	大客車 Bus	小客車 Sedan	大貨車 Heavy Truck
總計 Grand Total	**1,035**	**803**	**57**	**246**	**43**
局本部 Head Office	14	14	—	6	—
第一區養護工程處 First Maintenance Office	76	54	1	2	—
第二區養護工程處 Second Maintenance Office	176	96	3	8	1
第三區養護工程處 Third Maintenance Office	108	61	1	3	—
第四區養護工程處 Fourth Maintenance Office	97	56	—	2	1
第五區養護工程處 Fifth Maintenance Office	94	52	—	2	1
蘇花公路改善工程處 SuHua Improvement Engineering Office	5	5	—	—	—
西部濱海公路北區臨時工程處 West Coast Expressway Northern Region Temporary Engineering Office	35	35	—	1	—
西部濱海公路南區臨時工程處 West Coast Expressway Southern Region Temporary Engineering Office	27	27	—	—	—
材料試驗所 Materials Testing Laboratory	4	4	—	—	—

資料來源：本局監理組。
說　　明：拖車不列入「總計」、「計」。

表44 本局現有車輛暨築路機械數量配置
Table 44 Motor Vehicles and Equipment for Road Construction of DGH

中華民國108年底
End of 2019

單位：輛
Unit : Car

車輛 Vehicle						
小貨車 Light Truck	客貨兩用車 Passenger-cargo Dual-purpose car	曳引車 Tractor	灑水車 Water Sprinkler	稽查車 Inspection Vehicle	公路巡查車 Highway Patrol Car	拖車 Trailer
161	**45**	**22**	**20**	**14**	**195**	**20**
—	—	—	—	—	8	—
22	—	—	2	—	27	—
44	—	—	7	—	33	—
25	—	—	3	—	29	—
18	—	—	7	—	28	—
21	—	—	1	—	27	—
2	—	—	—	—	3	—
14	—	—	—	—	20	—
9	—	—	—	—	18	—
2	—	—	—	—	2	—

Source : Motor Vehicles Division , Directorate General of Highways.
Note : "Trailer" figures are not included in "Grand Total" and "Count" figures.

表44 本局現有車輛暨築路機械數量配置(續1)

Table 44 Motor Vehicles and Equipment for Road Construction of DGH(Cont.1)

單位：輛
Unit : Car

中華民國108年底
End of 2019

單位別 Department	總計 Grand Total	車輛 Vehicle			
		計 Count	大客車 Bus	小客車 Sedan	大貨車 Heavy Truck
臺北區監理所 Taipei Motor Vehicles Office	42	42	4	23	4
新竹區監理所 Hsinchu Motor Vehicles Office	40	40	3	23	3
臺中區監理所 Taichung Motor Vehicles Office	40	40	5	19	5
嘉義區監理所 Chiayi Motor Vehicles Office	46	46	4	25	5
高雄區監理所 Kaohsiung Motor Vehicles Office	44	44	6	25	4
臺北市區監理所 Taipei City Motor Vehicles Office	53	53	4	35	4
高雄市區監理所 Kaohsiung City Motor Vehicles Office	22	22	1	13	1
公路人員訓練所 Training Institute	112	112	25	59	14

表44 本局現有車輛暨築路機械數量配置(續1)

Table 44 Motor Vehicles and Equipment for Road Construction of DGH(Cont.1)

中華民國108年底
End of 2019

單位：輛
Unit : Car

車輛 Vehicle						
小貨車 Light Truck	客貨兩用車 Passenger-cargo Dual-purpose car	曳引車 Tractor	灑水車 Water Sprinkler	稽查車 Inspection Vehicle	公路巡查車 Highway Patrol Car	拖車 Trailer
2	6	1	—	2	—	1
—	7	2	—	2	—	2
—	7	2	—	2	—	2
1	7	2	—	2	—	2
—	6	1	—	2	—	1
1	5	2	—	2	—	1
—	4	1	—	2	—	1
—	3	11	—	—	—	10

表44 本局現有車輛暨築路機械數量配置(續2完)

Table 44 Motor Vehicles and Equipment for Road Construction of DGH (Cont.2'd)

單位：輛
Unit : Car

中華民國108年底
End of 2019

單位別 Department	主要築路機械 Major Road Construction Equipment						
	計 Count	傾卸卡車 Dumping Truck			裝載機 Loader		
		小計 Subtotal	15噸以下 Under 15 Ton	15噸以上 Over 15 Ton	小計 Subtotal	2立方碼以下 Under 2 Cubic Yard	2立方碼以上 Over 2 Cubic Yard
總計 Grand Total	**232**	**61**	**53**	**8**	**77**	**33**	**44**
局本部 Head Office	—	—	—	—	—	—	—
第一區養護工程處 First Maintenance Office	22	6	6	—	6	4	2
第二區養護工程處 Second Maintenance Office	80	19	16	3	22	9	13
第三區養護工程處 Third Maintenance Office	47	17	16	1	20	9	11
第四區養護工程處 Fourth Maintenance Office	41	7	7	—	16	5	11
第五區養護工程處 Fifth Maintenance Office	42	12	8	4	13	6	7
蘇花公路改善工程處 SuHua Improvement Engineering Office	—	—	—	—	—	—	—
西部濱海公路北區臨時工程處 West Coast Expressway Northern Region Temporary Engineering Office	—	—	—	—	—	—	—
西部濱海公路南區臨時工程處 West Coast Expressway Southern Region Temporary Engineering Office	—	—	—	—	—	—	—
材料試驗所 Materials Testing Laboratory	—	—	—	—	—	—	—

說　　明：蘇花公路改善工程處等3個新工工程處及材料試驗所無築路機械車輛。

表44 本局現有車輛暨築路機械數量配置(續2完)

Table 44 Motor Vehicles and Equipment for Road Construction of DGH (Cont.2'd)

中華民國108年底
End of 2019

單位：輛
Unit : Car

主要築路機械 Major Road Construction Equipment						
挖掘機 Excavator	堆高機 Fork Lifter	橋梁檢查車 Bridge Test Car	掃路車 Road Sweeper	修補車 Bituminous Paving Car	工程救險車 Engineering Service Truck	高空作業車 Air-working Truck
14	**4**	**5**	**37**	**15**	**15**	**4**
—	—	—	—	—	—	—
—	1	1	4	—	3	1
6	1	2	18	7	4	1
4	1	—	2	—	2	1
3	1	1	7	2	4	—
1	—	1	6	6	2	1
—	—	—	—	—	—	—
—	—	—	—	—	—	—
—	—	—	—	—	—	—
—	—	—	—	—	—	—

Note ：There are no major road construction equipment above this table, Suhua Improvement Engineering Office, Materials Testing Laboratory, etc (include 3 Newly-built Offices).

表45 本局車輛使用情形
Table 45 The Status of Vehicle Use of DGH

中華民國108年
2019

單位別 Department	平均每月車輛數（輛） Average Monthly Vehicle Counts(Car)	行駛里程（公里） Mileage Traveled (Km)	平均行駛里程（公里/月輛） Average Mileage Traveled (Km/Month-car)	耗油量（公升） Fuel Consum-ption(Liter)	平均耗油率（公升/公里） Average Fuel Consumption (Liter/Km)	維修費（元） Repair Cost (NT$)	平均維修費（元/公里） Average repair Cost(NT$/Km)
總計 Grand Total	**471.0**	**8,448,580**	**1,494.8**	**1,047,990.5**	**0.124**	**12,925,166**	**1.53**
局本部 Head Office	14.0	87,808	522.7	13,296.9	0.151	82,109	0.94
第一區養護工程處 First Maintenance Office	66.0	1,017,216	1,284.4	131,278.2	0.129	2,005,635	1.97
第二區養護工程處 Second Maintenance Office	112.0	2,044,061	1,520.9	255,117.1	0.125	2,828,674	1.38
第三區養護工程處 Third Maintenance Office	77.0	1,710,461	1,851.1	207,397.8	0.121	3,002,334	1.76
第四區養護工程處 Fourth Maintenance Office	59.0	923,968	1,305.0	111,783.0	0.121	1,197,369	1.30
第五區養護工程處 Fifth Maintenance Office	68.0	1,410,564	1,728.6	179,475.1	0.127	1,856,374	1.32
蘇花公路改善工程處 Suhua Improvement Engineering Office	5.0	64,609	1,076.8	7,413.8	0.115	106,054	1.64
西部濱海公路北區臨時工程處 West Coast Expressway Northern Region Temporary Engineering Office	37.0	537,599	1,210.8	68,378.9	0.127	1,008,928	1.88
西部濱海公路南區臨時工程處 West Coast Expressway Southern Region Temporary Engineering Office	29.0	578,818	1,663.3	66,061.7	0.114	732,146	1.26
材料試驗所 Materials Testing Laboratory	4.0	73,476	1,530.8	7,788.0	0.106	105,543	1.44

資料來源 ：本局監理組。
說　　明 ：1.本表車輛係指上述單位之公務車。
2.「平均行駛里程」=「行駛里程」/「平均每月車輛數」/12。

Source : Motor Vehicles Division , Directorate General of Highways.
Note : 1.The table refers to official department vehicles.
2."Average Mileage Traveled" = "Mileage Traveled" / "Average Monthly Vehicle Counts" / 12.

表45 本局車輛使用情形(續1)
Table 45 The Status of Vehicle Use of DGH (Cont.1)

中華民國108年
2019

單位別 Department	平均每月機械數（輛）Average Monthly Equipment Counts(car)	使用工時（小時）Man-hour Used (Hour)	平均使用工時（工時/月輛）Average Man-hour Used (Hour/Month-car)	耗油量（公升）Fuel Consum-ption(Liter)	平均耗油率（公升/工時）Average Fuel Consumption (Liter/Hour)	維修費（元）Repair Cost(NT$)	平均維修費（元/工時）Average Repair Cost(NT$/Hour)
總計 Grand Total	**188.0**	**28,677**	**12.7**	**196,591.3**	**6.86**	**7,573,063**	**264.08**
局本部 Head Office	—	—	—	—	—	—	—
第一區養護工程處 First Maintenance Office	19.0	1,309	5.7	8,643.7	6.60	484,988	370.47
第二區養護工程處 Second Maintenance Office	67.0	9,966	12.4	73,527.1	7.38	3,429,506	344.13
第三區養護工程處 Third Maintenance Office	34.0	6,288	15.4	40,083.8	6.37	1,489,124	236.83
第四區養護工程處 Fourth Maintenance Office	40.0	7,064	14.7	45,922.7	6.50	1,632,616	231.13
第五區養護工程處 Fifth Maintenance Office	28.0	4,051	12.1	28,414.0	7.01	536,829	132.52
蘇花公路改善工程處 Suhua Improvement Engineering Office	—	—	—	—	—	—	—
西部濱海公路北區臨時工程處 West Coast Expressway Northern Region Temporary Engineering Office	—	—	—	—	—	—	—
西部濱海公路南區臨時工程處 West Coast Expressway Southern Region Temporary Engineering Office	—	—	—	—	—	—	—
材料試驗所 Materials Testing Laboratory	—	—	—	—	—	—	—

說　　明 ：1. 本表車輛係指上述單位之機械。
2. 蘇花公路改善工程處等3個新工工程處及材料試驗所無築路機械車輛。
3.「平均使用工時」=「使用工時」/「平均每月機械數」/12。

Note : 1.The table refers to equipments of these department.
2.There are no major road construction equipment above this table, Suhua Improvement Engineering Office, Materials Testing Laboratory, etc (include 3 Newly-built Offices).
3."Average Man-hour Used" = "Man-hour Used" / "Average Monthly Equipment Counts" / 12.

表45 本局車輛使用情形(續2)
Table 45 The Status of Vehicle Use of DGH (Cont.2)

中華民國108年
2019

單位別 Department	平均每月車輛數（輛） Average Monthly Vehicle Counts(Car)	行駛里程（公里） Mileage Traveled (Km)	平均行駛里程（公里/月輛） Average Mileage Traveled (Km/Month-car)	耗油量（公升） Fuel Consum-ption(Liter)	平均耗油率（公升/公里） Average Fuel Consumption (Liter/Km)	維修費（元） Repair Cost (NT$)	平均維修費（元/公里） Average repair Cost(NT$/Km)
總計 Grand Total	**161.0**	**999,566**	**517.4**	**116,524.0**	**0.117**	**1,896,609**	**1.90**
臺北區監理所 Taipei Motor Vehicles Office	20.0	172,930	720.5	19,657.0	0.114	312,136	1.80
新竹區監理所 Hsinchu Motor Vehicles Office	18.0	130,431	603.8	14,746.0	0.113	257,720	1.98
臺中區監理所 Taichung Motor Vehicles Office	17.0	131,224	643.3	15,328.0	0.117	202,950	1.55
嘉義區監理所 Chiayi Motor Vehicles Office	27.0	167,599	517.3	15,146.0	0.090	211,946	1.26
高雄區監理所 Kaohsiung Motor Vehicles Office	21.0	166,188	659.5	16,747.0	0.101	272,858	1.64
臺北市區監理所 Taipei City Motor Vehicles Office	28.0	79,769	237.4	9,698.0	0.122	387,980	4.86
高雄市區監理所 Kaohsiung City Motor Vehicles Office	18.0	72,937	337.7	9,107.0	0.125	111,676	1.53
公路人員訓練所 Training Institute	12.0	78,488	545.1	16,095.0	0.205	139,343	1.78

說　　明 ：1.本表車輛係指各區監理所之公務車、稽查車及公路人員訓練所之公務車。
2.「平均行駛里程」=「行駛里程」/「平均每月車輛數」/12。

Note : 1.The table refers to official and inspection vehicles used by Motor Vehicles Offices and official vehicles used by Training Institute.
2."Average Mileage Traveled" = "Mileage Traveled" / "Average Monthly Vehicle Counts" / 12.

表45 本局車輛使用情形(續3完)
Table 45 The Status of Vehicle Use of DGH (Cont.3'd)

中華民國108年
2019

單位別 Department	平均每月車輛數（輛） Average Monthly Vehicle Counts(car)	使用工時（小時） Man-hour Used (Hour)	平均使用工時（工時/月輛） Average Man-hour Used (Hour/Month-car)	耗油量（公升） Fuel Consum-ption(Liter)	平均耗油率（公升/工時） Average Fuel Consumption (Liter/Hour)	維修費（元） Repair Cost(NT$)	平均維修費（元/工時） Average Repair Cost(NT$/Hour)
總計 Grand Total	**308.0**	**68,297**	**18.5**	**130,887.0**	**1.92**	**3,697,671**	**54.14**
臺北區監理所 Taipei Motor Vehicles Office	29.0	3,349	9.6	5,016.0	1.50	295,025	88.09
新竹區監理所 Hsinchu Motor Vehicles Office	28.0	2,228	6.6	4,294.0	1.93	256,031	114.92
臺中區監理所 Taichung Motor Vehicles Office	29.0	4,362	12.5	4,942.0	1.13	189,672	43.48
嘉義區監理所 Chiayi Motor Vehicles Office	31.0	3,171	8.5	6,602.0	2.08	443,164	139.76
高雄區監理所 Kaohsiung Motor Vehicles Office	28.0	3,084	9.2	4,931.0	1.60	278,876	90.43
臺北市區監理所 Taipei City Motor Vehicles Office	31.0	2,982	8.0	4,119.0	1.38	405,911	136.12
高雄市區監理所 Kaohsiung City Motor Vehicles Office	10.0	883	7.4	1,992.0	2.26	69,647	78.88
公路人員訓練所 Training Institute	122.0	48,238	32.9	98,991.0	2.05	1,759,345	36.47

說　　明 ：1.本表車輛係指各區監理所之考驗車及公路人員訓練所之教練車。
2.「平均使用工時」=「使用工時」/「平均每月車輛數」/12 。

Note : 1.The table refers to the district commissioner of the test vehicle and highway officers trained by training vehicles.
2."Average Man-hour Used" = "Man-hour Used" / "Average Monthly Vehicle Counts" / 12.

表46 本局歷年預決算
Table 46 Budgets and Final Accounts of DGH

單位：新臺幣元
Unit : NT$

會計年度 Fiscal Year		預算數 Budget		
		總計 Grand Total	原預算數 Original Budget	預算增減數 Increase & Decrease of Budget
民國 55年度	1966	383,984,623	262,908,900	121,075,723
民國 60年度	1971	808,787,502	673,846,174	134,941,328
民國 65年度	1976	1,900,094,768	1,816,419,560	83,675,208
民國 70年度	1981	6,042,317,974	5,683,241,208	359,076,766
民國 75年度	1986	11,213,440,302	11,104,960,302	108,480,000
民國 80年度	1991	23,641,566,179	21,660,774,179	1,980,792,000
民國 85年度	1996	23,829,105,000	22,792,987,000	1,036,118,000
民國 90年度	2001	57,807,016,000	51,241,016,000	6,566,000,000
民國 95年度	2006	38,757,625,000	38,757,625,000	—
民國 98年度	2009	51,438,042,000	47,284,542,000	4,153,500,000
民國 99年度	2010	28,096,639,000	28,096,639,000	—
民國100年度	2011	27,827,140,000	27,827,140,000	—
民國101年度	2012	45,528,208,000	45,528,208,000	—
民國102年度	2013	43,977,829,000	43,977,829,000	—
民國103年度	2014	45,649,483,000	45,049,483,000	600,000,000
民國104年度	2015	50,341,944,000	50,341,944,000	—
民國105年度	2016	51,699,769,000	51,699,769,000	—
民國106年度	2017	50,228,955,000	50,228,955,000	—
民國107年度	2018	44,298,448,000	44,298,448,000	—
民國108年度	**2019**	**47,851,267,000**	**46,778,335,000**	**1,072,932,000**

資料來源： 本局主計室。
說　　明： 權責發生數係包含應付數及保留數。

表46 本局歷年預決算
Table 46 Budgets and Final Accounts of DGH

單位：新臺幣元
Unit : NT$

決算數 Final Settlement of Account			預算餘（＋）絀（－） Difference	
總計 Grand Total	實付數 Actual Payment	權責發生數 Numbers of Rights Occurrence	餘數 Balance	絀數 Deficit
381,296,717	238,068,890	143,227,828	2,687,906	—
803,199,404	582,941,439	220,257,965	5,588,098	—
1,863,087,448	1,495,123,975	367,963,473	37,007,320	—
6,027,982,951	5,137,374,312	890,608,639	14,335,023	—
10,889,423,100	9,893,430,314	995,992,786	324,017,202	—
23,376,412,988	19,416,539,720	3,959,873,268	265,153,191	—
23,026,515,460	19,458,111,703	3,568,403,757	802,589,540	—
55,630,925,023	39,893,494,495	15,737,430,528	2,176,090,977	—
38,235,014,647	34,791,953,590	3,443,061,057	522,610,353	—
42,606,733,428	34,979,918,397	7,626,815,031	8,831,308,572	—
27,816,874,585	25,318,855,378	2,498,019,207	279,764,415	—
27,600,378,414	25,322,600,410	2,277,778,004	226,761,586	—
45,119,138,775	41,782,771,577	3,336,367,198	409,069,225	—
43,628,178,598	40,466,646,718	3,161,531,880	349,650,402	—
44,604,702,572	42,021,651,463	2,583,051,109	1,044,780,428	—
49,860,652,441	44,834,281,863	5,026,370,578	481,291,559	—
50,683,198,021	45,635,175,157	5,048,022,864	1,016,570,979	—
50,181,085,023	48,981,562,888	1,199,522,135	47,869,977	—
44,271,522,759	43,346,425,779	925,096,980	26,925,241	—
47,843,015,940	**46,559,069,045**	**1,283,946,895**	**8,251,060**	**—**

Source : Accounting and Statistics Office, Directorate General of Highways.
Note : Numbers of Rights Occurrence include Accrued Amount and Amount Reserved .

表47 本局固定資產概況
Table 47 The Status of Fixed Assets of DGH

年底別 End of Year	價值總計（千元） Total Value (NT$1,000)	土　地 Land		土地改良物 Land Improvements		房屋及建築 House & Building	
		數量（公頃） Quantity (hectare)	價值（千元） Value (NT$1,000)	數量（件） Quantity (case)	價值（千元） Value (NT$1,000)	數量（棟） Quantity (block)	價值（千元） Value (NT$1,000)
民國 90年底 End of 2001	232,509,228	6,984	163,496,879	8,460	64,194,078	1,113	1,896,376
民國 92年底 End of 2003	168,817,265	7,686	98,494,690	8,477	65,103,487	1,039	2,122,852
民國 93年底 End of 2004	176,311,676	7,708	97,640,231	8,485	73,322,897	962	2,133,230
民國 94年底 End of 2005	186,417,771	8,347	101,181,995	8,711	79,530,236	886	2,376,568
民國 95年底 End of 2006	195,161,926	8,532	106,413,196	8,743	82,655,867	919	2,522,292
民國 96年底 End of 2007	202,902,954	8,737	113,615,746	8,759	83,070,600	987	2,646,639
民國 97年底 End of 2008	205,470,982	8,926	116,061,276	8,759	83,070,600	1,000	2,739,979
民國 98年底 End of 2009	808,817,876	9,239	120,449,912	18,143	682,036,384	956	2,741,998
民國 99年底 End of 2010	824,534,064	9,399	126,825,368	19,873	691,313,986	952	2,768,761
民國100年底 End of 2011	837,302,911	9,724	132,510,140	19,959	698,227,236	934	2,883,837
民國101年底 End of 2012	843,121,652	9,894	134,052,655	20,093	702,361,385	899	3,020,043
民國102年底 End of 2013	854,504,179	9,948	142,548,355	20,188	704,607,458	904	2,979,268
民國103年底 End of 2014	859,479,199	10,033	144,185,833	20,335	707,708,412	913	3,092,754
民國104年底 End of 2015	870,818,810	10,123	145,961,624	20,456	716,698,722	918	3,710,125
民國105年底 End of 2016	413,358,338	10,194	174,836,393	20,571	233,142,032	939	2,435,879
民國106年底 End of 2017	429,667,976	10,276	178,741,332	21,504	245,708,151	944	2,385,997
民國107年底 End of 2018	440,979,276	10,724	191,111,157	21,953	244,757,789	933	2,334,650
民國108年底 End of 2019	**476,918,650**	**10,569**	**194,641,289**	**22,311**	**276,937,272**	**944**	**2,434,069**

資料來源： 本局主計室。

說　　明： 105年土地改良物、房屋及建築、機器設備、交通及運輸設備、什項設備因提列折舊並補提已過期間折舊，致價值大幅減少；其他固定資產因認列電腦軟體，致價值大幅增加。

表47 本局固定資產概況
Table 47 The Status of Fixed Assets of DGH

機器設備 Machinery Equipment		交通及運輸設備 Transportation Equipment		什項設備 Miscellaneous Equipment		未完工程 Uncompleted Engineering		其他固定資產 Other Fixed Assets
數量（件） Quantity (Case)	價值（千元） Value (NT$1,000)	數量（件） Quantity (case)	價值（千元） Value (NT$1,000)	數量（件） Quantity (Case)	價值（千元） Value (NT$1,000)	數量（棟） Quantity (block)	價值（千元） Value (NT$1,000)	價值（千元） Value (NT$1,000)
14,898	1,303,476	4,016	1,076,850	9,969	382,138	—	—	159,431
18,293	1,352,474	4,123	1,172,853	10,710	418,559	—	—	152,350
21,628	1,411,719	4,251	1,206,316	11,300	444,933	—	—	152,350
23,182	1,480,585	4,159	1,250,566	11,640	446,393	—	—	151,428
24,448	1,515,329	4,499	1,448,998	12,065	454,816	—	—	151,428
25,090	1,511,215	4,502	1,435,350	12,594	471,948	—	—	151,456
25,490	1,527,356	4,709	1,432,397	12,903	487,918	—	—	151,456
25,639	1,507,373	4,738	1,450,607	12,562	476,510	—	—	155,092
26,375	1,510,649	4,988	1,462,158	13,017	498,050	—	—	155,092
27,221	1,560,474	5,037	1,463,695	13,182	502,437	—	—	155,092
28,181	1,575,385	5,042	1,423,891	13,620	520,710	—	—	167,583
35,497	2,182,577	5,333	1,450,300	14,215	553,054	—	—	183,167
36,820	2,267,647	5,407	1,463,261	14,551	578,125	—	—	183,167
33,139	2,132,656	5,310	1,547,312	14,847	585,204	—	—	183,167
32,744	423,379	5,355	313,075	15,033	148,764	—	—	2,058,816
32,664	298,707	5,747	329,889	15,733	145,339	—	—	2,058,561
33,110	235,970	5,759	347,430	15,874	130,687	—	—	2,061,595
33,323	**327,913**	**5,993**	**372,116**	**16,278**	**144,776**	**—**	**—**	**2,061,215**

Source: Accounting and Statistics Office, Directorate General of Highways.

Note : The value of "Land Improvement", "House & Building", "Machinery Equipment", "Transportation Equipment", "Miscellaneous Equipment" in 2016 was reduced significantly because of the recognition of depreciation and supplementary depreciation for period elapsed. The value of "Other Fixed Assets" was increased significantly because of recognition of computer software.

表48 公路工程投資
Table 48 Investment of Highway Projects

單位：新臺幣元
Unit : NT$

會計年度 Fiscal Year		總計 Grand Total	普通基金投資 Usual Fund	公路建設基金投資 Highway Construction Fund	美援捐款 Aid from U.S.
民國 55年度	1966	472,278,126	373,896,717	33,381,409	65,000,000
民國 60年度	1971	1,154,475,722	766,491,897	387,983,825	—
民國 65年度	1976	2,632,985,497	1,887,457,120	745,528,377	—
民國 70年度	1981	6,591,497,764	6,066,574,941	524,922,823	—
民國 75年度	1986	10,434,864,045	9,659,351,054	775,512,991	—
民國 80年度	1991	19,387,496,215	19,387,496,215	—	—
民國 85年度	1996	23,025,187,541	23,025,187,541	—	—
民國 90年度	2001	52,296,468,601	52,296,468,601	—	—
民國 95年度	2006	29,025,129,360	29,025,129,360	—	—
民國 98年度	2009	29,843,549,216	29,843,549,216	—	—
民國 99年度	2010	21,699,532,862	21,699,532,862	—	—
民國100年度	2011	19,702,734,704	19,702,734,704	—	—
民國101年度	2012	34,003,958,000	34,003,958,000	—	—
民國102年度	2013	32,595,363,371	32,595,363,371	—	—
民國103年度	2014	33,216,306,562	33,216,306,562	—	—
民國104年度	2015	37,642,440,849	37,642,440,849	—	—
民國105年度	2016	38,621,011,956	38,621,011,956	—	—
民國106年度	2017	41,680,127,868	41,680,127,868	—	—
民國107年度	2018	35,684,676,524	35,684,676,524	—	—
民國108年度	**2019**	**36,042,764,687**	**36,042,764,687**	**—**	**—**

資料來源： 本局主計室。
Source : Accounting and Statistics Office, Directorate General of Highways.

表49 汽車客運運價與物價指數比較
Table 49 Comparison between Passenger Fares and Price Index

基　　期：民國105年=100
Base Period : 2016=100

年（月）別 Year (Month)		客運運費（新臺幣元）Bus Fare (NT$)	指數 Index 運價 Fare	指數 Index 物價 Price	運價指數較物價指數增減百分比(%) The Ratio of Fare Index and Price Index (%)
民國 75年12月	Dec. 1986	1.110	39.36	60.07	-34.48
民國 80年12月	Dec. 1991	1.390	49.29	69.35	-28.93
民國 81年12月	Dec. 1992	1.390	49.29	71.72	-31.27
民國 82年12月	Dec. 1993	1.680	59.58	75.04	-20.60
民國 83年12月	Dec. 1994	1.680	59.58	77.03	-22.65
民國 84年12月	Dec. 1995	1.900	67.38	80.55	-16.35
民國 85年12月	Dec. 1996	1.900	67.38	82.58	-18.41
民國 86年12月	Dec. 1997	1.900	67.38	82.80	-18.62
民國 87年12月	Dec. 1998	1.900	67.38	84.55	-20.31
民國 88年12月	Dec. 1999	1.900	67.38	84.68	-20.43
民國 89年12月	Dec. 2000	1.900	67.38	86.07	-21.71
民國 90年12月	Dec. 2001	2.198	77.94	84.62	-7.89
民國 91年12月	Dec. 2002	2.198	77.94	85.27	-8.60
民國 92年12月	Dec. 2003	2.198	77.94	85.22	-8.54
民國 93年12月	Dec. 2004	2.431	86.21	86.60	-0.45
民國 94年12月	Dec. 2005	2.431	86.21	88.51	-2.60
民國 95年12月	Dec. 2006	2.600	92.20	89.11	3.47
民國 96年12月	Dec. 2007	2.600	92.20	92.08	0.13
民國 97年12月	Dec. 2008	2.482	88.01	93.24	-5.61
民國 98年12月	Dec. 2009	2.580	91.49	93.01	-1.63
民國 99年12月	Dec. 2010	3.068	108.79	94.16	15.54
民國100年12月	Dec. 2011	3.068	108.79	96.07	13.24
民國101年12月	Dec. 2012	3.068	108.79	97.62	11.44
民國102年12月	Dec. 2013	3.068	108.79	97.95	11.07
民國103年12月	Dec. 2014	3.068	108.79	98.54	10.40
民國104年12月	Dec. 2015	2.892	102.55	98.67	3.93
民國105年12月	Dec. 2016	2.820	100.00	100.34	-0.34
民國106年12月	Dec. 2017	2.895	102.66	101.56	1.08
民國107年12月	Dec. 2018	2.970	105.32	101.50	3.76
民國108年12月	**Dec. 2019**	**2.970**	**105.32**	**102.66**	**2.59**

資料來源： 本局運輸組；行政院主計總處之「物價統計月報」。
說　　明： 本表客運運費為空調客車一級路面資料。

Source： Transportation Division, Directorate General of Highways; "Price Statistics Monthly" Published by Directorate-General of Budget, Accounting and Statistics Executive Yuan.
Note ： The bus fares in this table are those of air-conditioned buses on grade-one roads.

表50 本局規費收入
Table 50 Charges and Fees of DGH

單位：新臺幣元
Unit : NT$

年別 Year		代徵使用牌照稅 License Tax			監理規費 Motor Vehicle Service Charges
		總計 Grand Total	汽車 Automobile	機車 Motorcycle	
民國 92年	2003	38,335,694,255	38,307,617,590	28,076,665	5,293,838,054
民國 93年	2004	40,105,756,439	40,045,243,335	60,513,104	4,871,514,154
民國 94年	2005	41,859,677,237	41,803,910,053	55,767,184	5,245,806,205
民國 95年	2006	42,620,374,056	42,545,279,891	75,094,165	5,278,789,228
民國 96年	2007	43,208,928,261	43,118,266,355	90,661,906	5,282,251,135
民國 97年	2008	43,215,736,021	43,142,554,324	73,181,697	5,103,386,701
民國 98年	2009	43,120,357,964	43,033,507,058	86,850,906	5,069,043,602
民國 99年	2010	44,003,624,978	43,906,713,928	96,911,050	5,460,919,388
民國100年	2011	45,049,950,323	44,939,707,883	110,242,440	5,656,019,799
民國101年	2012	46,008,725,033	45,879,409,763	129,315,270	6,496,592,602
民國102年	2013	47,093,868,277	46,934,092,676	159,775,601	4,547,747,878
民國103年	2014	48,427,214,295	48,218,233,231	208,981,064	4,382,687,914
民國104年	2015	50,370,299,953	50,105,431,474	264,868,479	4,559,159,174
民國105年	2016	46,666,783,172	46,364,125,955	302,657,217	4,530,204,190
民國106年	2017	31,926,545,939	31,721,855,801	204,690,138	4,605,882,724
民國107年	2018	—	—	—	4,540,773,373
民國108年	**2019**	**—**	**—**	**—**	**4,776,392,254**

資料來源：本局監理組。
說　　明：1. 本表「代徵使用牌照稅」資料不含自行徵收縣市之資料，自107年1月起，全國使用牌照稅回歸由地方稅捐機關自行徵收。
2. 本表「監理規費」及「代徵燃料使用費」資料100年(含)以前不含臺北市、高雄市及金馬地區，101年起資料範圍為臺閩地區。
3.「監理規費」因實施汽機車免換行照及駕照措施，致102年數字明顯減少。

表50 本局規費收入
Table 50 Charges and Fees of DGH

單位：新臺幣元
Unit : NT$

代徵燃料使用費 Fuel Usage Fees			
總計 Grand Total	汽車(汽油) Automobile(Gasoline)	汽車(柴油) Automobile (Diesel)	機車 Motorcycle
32,050,026,655	24,826,146,108	3,960,571,758	3,263,308,789
33,597,428,548	26,238,664,273	4,163,062,319	3,195,701,956
35,783,863,319	28,002,058,347	4,607,200,390	3,174,604,582
35,837,875,099	27,782,701,258	4,725,903,112	3,329,270,729
36,519,332,453	28,119,161,531	4,855,912,957	3,544,257,965
35,931,159,271	28,125,203,250	4,079,410,910	3,726,545,111
36,398,337,425	28,161,094,907	4,575,222,437	3,662,020,081
37,284,363,494	28,508,403,194	4,848,057,301	3,927,902,999
37,446,624,486	29,140,753,086	4,355,028,510	3,950,842,890
45,232,263,663	35,497,364,050	5,301,706,925	4,433,192,688
43,760,424,850	37,026,351,226	5,221,306,733	1,512,766,891
47,739,771,709	36,934,371,386	5,345,338,890	5,460,061,433
50,955,682,362	38,222,251,816	6,458,107,014	6,275,323,532
51,355,722,710	38,696,540,159	6,769,908,780	5,889,273,771
51,976,837,128	39,088,271,249	6,982,856,747	5,905,709,132
52,523,269,821	39,558,015,221	7,033,686,553	5,931,568,047
53,180,469,410	**40,035,073,099**	**7,087,269,348**	**6,058,126,963**

Source : Motor Vehicles Division, Directorate General of Highways.

Note : 1.The figures of "License Tax" exclude the data of self-collecting county and city. The collection of license plate taxes has been reverted from national to local tax authorities since January 2018.

2.Prior to and including 2011, the figures of "Motor Vehicle Service Charges" and "Fuel Usage Fees" exclude the data of Taipei City, Kaohsiung City and Kinmen-Matsu Area. The information's scope covers both Taiwan and Fujian since 2012.

3.Both vehicle licenses and driving licenses do not need to be renewed, so the figures of motor vehicle service charges significantly decreased in 2013.

表51 汽車客運貨運基本運價

Table 51 Basic Freight Rates and Passenger Fares

中華民國 70年至108年
1981 - 2019

實 行 年 月 Date of Fare Adjustment			旅客票價(每人公里) Bus Fare(Per Passenger- km.)		
			一級路面 Grade I Road	二級路面 Grade II Road	三級路面 Grade III Road
民國 70年 2月	Feb.	1981	0.720	0.760	0.840
民國 72年 3月	Mar.	1983	0.720	0.760	0.840
民國 73年 4月	Apr.	1984	0.790	0.850	0.940
民國 75年 5月	May	1986	0.740	0.800	0.880
民國 77年 7月	July	1988	0.910	0.980	1.080
民國 79年 9月	Sept.	1990	1.140	1.230	1.350
民國 82年 1月	Jan.	1993	1.380	1.490	1.630
民國 84年11月	Nov.	1995	1.560	1.680	1.840
民國 90年 1月	Jan.	2001	2.198	2.337	2.557
民國 93年12月	Dec.	2004	2.431	2.585	2.828
民國 95年 8月	Aug.	2006	2.600	2.764	3.025
民國 96年11月	Nov.	2007	2.600	2.764	3.025
民國 97年12月	Dec.	2008	2.482	2.630	2.880
民國 98年 7月	July	2009	2.580	2.734	2.994
民國 98年 8月	Aug.	2009	2.580	2.734	2.994
民國 99年 1月	Jan.	2010	2.695	2.856	3.127
民國 99年 5月	May	2010	3.068	3.251	3.559
民國 99年12月	Dec.	2010	3.068	3.251	3.559
民國104年 1月	Jan.	2015	2.989	3.167	3.467
民國104年 2月	Feb.	2015	2.892	3.065	3.355
民國105年 1月	Jan.	2016	2.820	2.988	3.271
民國106年 3月	Mar.	2017	2.895	3.068	3.358
民國107年 1月	Jan.	2018	2.970	3.147	3.445
民國107年 7月	**July**	**2018**	**2.970**	**3.147**	**3.445**

資料來源： 本局運輸組。
說　　明： 1. 未調整票價之年份未列出。
2. 本表所列旅客票價84年11月(含)以前係屬普通客車，90年1月起係屬空調客車。

表51 汽車客運貨運基本運價

Table 51 Basic Freight Rates and Passenger Fares

中華民國 70年至108年
1981 - 2019

貨物運價(每噸公里) Freight rate(Per Ton-km.)		
一級路面 Grade I Road	二級路面 Grade II Road	三級路面 Grade III Road
4.200	4.900	6.000
4.000	4.700	5.800
4.400	5.200	6.400
4.100	4.850	5.950
4.600	5.440	6.680
5.360	6.340	7.780
5.910	6.990	8.580
6.660	7.880	9.670
6.660	7.880	9.670
6.660	7.880	9.670
6.660	7.880	9.670
7.190	8.507	10.440
6.830	8.081	9.917
6.830	8.081	9.917
7.100	8.401	10.309
7.100	8.401	10.309
7.100	8.401	10.309
7.400	8.756	10.745
7.250	8.578	10.527
7.000	8.283	10.164
6.810	8.058	9.888
6.810	8.058	9.888
6.810	8.058	9.888
7.220	**8.543**	**10.483**

Source : Transportation Division, Directorate General of Highways.
Note : 1.The years with no fare adjustment were not listed.
2.The bus fare listed before Nov. 1995 as ordinary bus and have become air-conditioned bus since Jan. 2001.

表52 本局歷年員工人數
Table 52 Number of Employees of DGH

單位：人
Unit : Person

年底別 End of Year		總計 Grand Total	職員 Employee 計 Count	業務類 Business 小計 Subtotal	業務長 Busi. Comm	副業務長 Deputy Busi. Comm	高級技術員 Senior Busi. Officers	業務員 Busi. Officers	業務佐 Busi. Clerks
民國 65年底	End of 1976	16,836	3,302	1,959	2	13	390	1,028	526
民國 70年底	End of 1981	5,640	2,457	1,228	1	24	278	491	434

年底別 End of Year		總計 Grand Total	職員 Employee 計 Count	簡薦委任(派)雇員 Ranking Servant 小計 Subtotal	簡任(派) Senior Rank (Detail)	薦任(派) Junior Rank (Detail)	委任(派) Elementary Rank(Detail)	雇員 Assistant Clerk
民國 75年底	End of 1986	5,046	2,512	397	3	45	313	36
民國 80年底	End of 1991	4,788	3,888	425	2	69	318	36
民國 85年底	End of 1996	4,943	4,546	—	—	—	—	—
民國 90年底	End of 2001	4,927	4,688	508	1	286	209	12
民國 92年底	End of 2003	4,918	4,693	484	6	288	182	8
民國 93年底	End of 2004	4,786	4,569	481	8	296	171	6
民國 94年底	End of 2005	4,724	4,516	491	8	299	177	7
民國 95年底	End of 2006	4,660	4,460	487	9	286	187	5
民國 96年底	End of 2007	4,486	4,297	378	7	266	99	6
民國 97年底	End of 2008	4,374	4,186	309	6	215	84	4
民國 98年底	End of 2009	4,496	4,310	395	7	264	121	3
民國 99年底	End of 2010	4,364	4,182	422	7	293	120	2
民國100年底	End of 2011	4,228	4,050	461	9	327	123	2
民國101年底	End of 2012	4,620	4,336	841	15	522	302	2
民國102年底	End of 2013	4,498	4,231	876	15	552	307	2
民國103年底	End of 2014	4,490	4,226	934	14	601	317	2
民國104年底	End of 2015	4,504	4,255	985	15	599	369	2
民國105年底	End of 2016	4,370	4,141	981	16	647	317	1
民國106年底	End of 2017	4,251	4,033	954	15	640	298	1
民國107年底	End of 2018	4,276	4,065	2,878	101	1,646	1,130	1
民國108年底	**End of 2019**	**4,257**	**4,057**	**3,007**	**96**	**1,715**	**1,195**	**1**

資料來源： 本局人事室。

說　　明：
1. 本表之員工人數不包括聘用人員、約僱人員及契約服務員等。
2. 本表所稱之雇員，係指中央及地方機關組織法規規定之雇員，其由各機關自行僱用之。
3. 自77年起職工欄士級人員人數包括在職員資位職等佐(士)級欄內。
4. 83年至88年之資位職等人數包括簡薦委任(派)人員人數。
5. 自97年起，本局暨所屬機關之駕駛及技工歸類為職員(資位職等士級)，職工(工友)皆屬業務類。
6. 本局機關人事制度自107年1月15日起由「資位職務分立制」改為「官等職等併立制」，致簡薦委任(派)雇員及資位人員人數變動較大。

表52 本局歷年員工人數
Table 52 Number of Employees of DGH

單位：人
Unit : Person

技術類 Technical						職工 Worker					警佐
小計 Subtotal	技術長 Tech. Comm.	副技術長 Deputy Tech. Comm.	高級技術員 Senior Tech. Officers	技術員 Tech. Officers	技術佐 Tech. Clerks	計 Count	業務士 Mess-engers	業務工 Busi worker	技術士 Senior Mech-anics	技術工 Mech-anic	Police
1,343	1	15	384	723	220	13,527	—	7,046	—	6,481	7
1,229	3	55	337	655	179	3,176	—	1,810	—	1,366	7

資位人員 Rank Personnel					職工 Worker			警佐
小計 Subtotal	長、副長級 Comm.Deputy Domm.	高員級 Senior Officers	員級 Junior Officers	佐(士)級 Clerks (Lower Class) Rank	計 Count	業務類 Business	技術類 Technical	Police
2,115	110	635	973	397	2,526	1,365	1,161	8
3,463	83	604	1,041	1,735	894	558	336	6
4,546	124	922	1,294	2,206	396	300	96	1
4,180	98	892	884	2,306	239	79	160	—
4,209	150	1,042	888	2,129	225	152	73	—
4,088	129	1,025	920	2,014	217	146	71	—
4,025	126	1,062	842	1,995	208	141	67	—
3,973	147	1,052	824	1,950	200	134	66	—
3,919	147	1,047	801	1,924	189	126	63	—
3,877	139	1,027	845	1,866	188	188	—	—
3,915	135	1,064	891	1,825	186	186	—	—
3,760	141	1,033	871	1,715	182	182	—	—
3,589	131	1,039	861	1,558	178	178	—	—
3,495	141	1,019	861	1,474	284	284	—	—
3,355	125	1,015	813	1,402	267	267	—	—
3,292	125	1,006	853	1,308	264	264	—	—
3,270	127	1,022	855	1,266	249	249	—	—
3,160	132	1,044	851	1,133	229	229	—	—
3,079	131	1,080	843	1,025	218	218	—	—
1,187	28	184	174	801	211	211	—	—
1,050	22	156	156	716	200	200	—	—

Source : Personnel Office, Directorate General of Highways.

Note : 1.The number of employees in this table excludes contract-based employees, contractual clerks, contract employees, etc.
2.The assistant clerk mentioned in this table refers to staff stipulated and employed by the authority of central and local government agencies and organizations, following the principles of organic law.
3."Assistant Grade" office employees under the position classification include "Assistant Grade" workers from 1988.
4.Employees under the Rank Personnel include "Ranking Servant(include Auxiliary Employee)" from 1994 to 1999.
5."Drivers and mechanics" of this Bureau and its subordinate agencies are classified into the category "staff " (position and ranking as lower class rank) and "Technical workers" change into "Business workers" from 2008 .
6.Since January 15, 2018, the Directorate General of Highways has changed its personnel management system from "separation of seniority from positions" to "parallel considerations of title and rank and grade". As a result, the number of ranking servants and rank personnel has varied significantly.

表53 本局現任人員按教育程度、進用別及職級別分
Table 53 The Staffs of DGH by Education、Employment and Job Grade

單位：人
Unit : Person

中華民國108年底
End of 2019

職級別 Job Grade	總計 Grand Total	教育程度別 by Education						
		研究所（院）Graduate School			大學 University	專科 College	高中(職) Senior High (Vocational) School	國(初)中以下 Junior High School and under
		計 Count	博士 Ph.D.	碩士 Master				
總計 Grand Total	**4,057**	**1,156**	**33**	**1,123**	**1,809**	**682**	**368**	**42**
男 Male	2,595	897	31	866	1,015	451	198	34
女 Female	1,462	259	2	257	794	231	170	8
簡薦委任(派)人員(含雇員) Ranking Servant (include Assistant Clerk)	**3,007**	**1,096**	**31**	**1,065**	**1,522**	**335**	**51**	**3**
男 Male	1,938	848	29	819	851	206	31	2
女 Female	1,069	248	2	246	671	129	20	1
簡任（派）Senior Rank（Detail）	96	70	8	62	23	3	—	—
男 Male	83	63	7	56	17	3	—	—
女 Female	13	7	1	6	6	—	—	—
薦任（派）Junior Rank（Detail）	1,715	790	20	770	749	165	11	—
男 Male	1,179	616	20	596	441	114	8	—
女 Female	536	174	—	174	308	51	3	—
委任（派）Elementary Rank（Detail）	1,195	236	3	233	750	167	39	3
男 Male	676	169	2	167	393	89	23	2
女 Female	519	67	1	66	357	78	16	1
雇員 Assistant Clerk	1	—	—	—	—	—	1	—
男 Male	—	—	—	—	—	—	—	—
女 Female	1	—	—	—	—	—	1	—

資料來源： 本局人事室。
說　　明： 本表總計不含本局職工人數，以下表54至表58同。

表53 本局現任人員按教育程度、進用別及職級別分
Table 53 The Staffs of DGH by Education 、Employment and Job Grade

中華民國108年底
End of 2019

單位：人
Unit : Person

進用別 by Employment							
考試及格種類 Qualification by Examination							依其他法令進用
小計 Subtotal	高等考試 Senior Examination	普通考試 Junior Examination	初等考試 Elementary Examination	特種考試 Special Examination	升等考試 Rank Promotion Examination	其他考試 Other Examination	Appointed by Other Decree
3,934	**1,013**	**547**	**169**	**614**	**1,506**	**85**	**123**
2,491	712	344	80	405	875	75	104
1,443	301	203	89	209	631	10	19
2,904	**999**	**520**	**133**	**405**	**774**	**73**	**103**
1,853	704	326	58	265	436	64	85
1,051	295	194	75	140	338	9	18
90	22	—	—	18	43	7	6
77	20	—	—	15	35	7	6
13	2	—	—	3	8	—	—
1,637	876	24	2	155	519	61	78
1,114	617	16	1	121	306	53	65
523	259	8	1	34	213	8	13
1,177	101	496	131	232	212	5	18
662	67	310	57	129	95	4	14
515	34	186	74	103	117	1	4
—	—	—	—	—	—	—	1
—	—	—	—	—	—	—	—
—	—	—	—	—	—	—	1

Source : Personnel Office, Directorate General of Highways.
Note : "Grand Total" figures excluded workers of DGH (the same annotations appear underneath table 54 to 58).

表53 本局現任人員按教育程度、進用別及職級別分(續)

Table 53 The Staffs of DGH by Education 、Employment and Job Grade(Cont.)

單位：人
Unit : Person

中華民國108年底
End of 2019

職級別 Job Grade	總計 Grand Total	教育程度別 by Education						
		研究所（院）Graduate School			大學 University	專科 College	高中(職) Senior High (Vocational) School	國(初)中以下 Junior High School and under
		計 Count	博士 Ph.D.	碩士 Master				
資位人員 Rank Personnel	**1,050**	**60**	**2**	**58**	**287**	**347**	**317**	**39**
男 Male	657	49	2	47	164	245	167	32
女 Female	393	11	—	11	123	102	150	7
長級 Commissioners	—	—	—	—	—	—	—	—
男 Male	—	—	—	—	—	—	—	—
女 Female	—	—	—	—	—	—	—	—
副長級 Deputy Commissioners	22	12	1	11	9	1	—	—
男 Male	18	11	1	10	6	1	—	—
女 Female	4	1	—	1	3	—	—	—
高員級 Senior Officers	156	19	1	18	66	61	10	—
男 Male	104	15	1	14	40	42	7	—
女 Female	52	4	—	4	26	19	3	—
員級 Junior Officers	156	13	—	13	86	45	11	1
男 Male	107	10	—	10	53	37	6	1
女 Female	49	3	—	3	33	8	5	—
佐級 Clerks	294	14	—	14	102	113	60	5
男 Male	182	11	—	11	51	82	35	3
女 Female	112	3	—	3	51	31	25	2
士級 Lower Class Ranks	422	2	—	2	24	127	236	33
男 Male	246	2	—	2	14	83	119	28
女 Female	176	—	—	—	10	44	117	5

表53 本局現任人員按教育程度、進用別及職級別分(續)
Table 53 The Staffs of DGH by Education 、Employment and Job Grade(Cont.)

中華民國108年底
End of 2019

單位：人
Unit : Person

進用別 by Employment							
考試及格種類 Qualification by Examination							依其他法令進用
小計 Subtotal	高等考試 Senior Examination	普通考試 Junior Examination	初等考試 Elementary Examination	特種考試 Special Examination	升等考試 Rank Promotion Examination	其他考試 Other Examination	Appointed by Other Decree
1,030	**14**	**27**	**36**	**209**	**732**	**12**	**20**
638	8	18	22	140	439	11	19
392	6	9	14	69	293	1	1
—	—	—	—	—	—	—	—
—	—	—	—	—	—	—	—
—	—	—	—	—	—	—	—
22	6	—	—	—	10	6	—
18	5	—	—	—	8	5	—
4	1	—	—	—	2	1	—
156	5	2	—	7	139	3	—
104	2	2	—	7	90	3	—
52	3	—	—	—	49	—	—
156	2	22	—	40	92	—	—
107	1	14	—	21	71	—	—
49	1	8	—	19	21	—	—
294	1	3	36	76	176	2	—
182	—	2	22	29	127	2	—
112	1	1	14	47	49	—	—
402	—	—	—	86	315	1	20
227	—	—	—	83	143	1	19
175	—	—	—	3	172	—	1

表54 本局現任人員按教育程度、進用別及單位別分

Table 54 The Staffs of DGH by Education、Employment and Agency

單位：人
Unit : Person

中華民國108年底
End of 2019

單位別 Agency	總計 Grand Total	教育程度別 by Education						
		研究所（院）Graduate School			大學 University	專科 College	高中(職) Senior High (Vocational) School	國(初)中以下 Junior High School and under
		計 Count	博士 Ph.D.	碩士 Master				
總計 Grand Total	**4,057**	**1,156**	**33**	**1,123**	**1,809**	**682**	**368**	**42**
男 Male	2,595	897	31	866	1,015	451	198	34
女 Female	1,462	259	2	257	794	231	170	8
局本部 Head Office	551	269	14	255	219	49	13	1
男 Male	339	193	12	181	120	20	5	1
女 Female	212	76	2	74	99	29	8	—
第一區養護工程處 First Maintenance Office	250	54	—	54	103	52	36	5
男 Male	175	45	—	45	70	38	19	3
女 Female	75	9	—	9	33	14	17	2
第二區養護工程處 Second Maintenance Office	369	116	2	114	112	67	62	12
男 Male	256	93	2	91	74	43	36	10
女 Female	113	23	—	23	38	24	26	2
第三區養護工程處 Third Maintenance Office	302	80	2	78	108	53	55	6
男 Male	237	67	2	65	78	47	39	6
女 Female	65	13	—	13	30	6	16	—
第四區養護工程處 Fourth Maintenance Office	204	44	—	44	65	57	34	4
男 Male	163	39	—	39	49	50	21	4
女 Female	41	5	—	5	16	7	13	—
第五區養護工程處 Fifth Maintenance Office	241	75	1	74	84	51	29	2
男 Male	176	61	1	60	59	37	17	2
女 Female	65	14	—	14	25	14	12	—
西部濱海公路北區臨時工程處 West Coast Expressway Northern Region Temporary Engineering Office	73	33	2	31	27	13	—	—
男 Male	55	28	2	26	16	11	—	—
女 Female	18	5	—	5	11	2	—	—
西部濱海公路南區臨時工程處 West Coast Expressway Southern Region Temporary Engineering Office	78	26	1	25	38	14	—	—
男 Male	58	19	1	18	27	12	—	—
女 Female	20	7	—	7	11	2	—	—
蘇花公路改善工程處 Suhua Improvement Engineering Office	65	35	—	35	24	6	—	—
男 Male	48	29	—	29	14	5	—	—
女 Female	17	6	—	6	10	1	—	—

資料來源： 本局人事室。

表54 本局現任人員按教育程度、進用別及單位別分

Table 54 The Staffs of DGH by Education、Employment and Agency

中華民國108年底
End of 2019

單位：人
Unit : Person

進用別 by Employment							
考試及格種類 Qualification by Examination							依其他法令進用
小計 Subtotal	高等考試 Senior Examination	普通考試 Junior Examination	初等考試 Elementary Examination	特種考試 Special Examination	升等考試 Rank Promotion Examination	其他考試 Other Examination	Appointed by Other Decree
3,934	**1,013**	**547**	**169**	**614**	**1,506**	**85**	**123**
2,491	712	344	80	405	875	75	104
1,443	301	203	89	209	631	10	19
536	257	51	7	58	136	27	15
327	176	28	3	38	59	23	12
209	81	23	4	20	77	4	3
250	63	30	3	37	105	12	—
175	46	21	2	31	63	12	—
75	17	9	1	6	42	—	—
369	80	62	1	40	181	5	—
256	58	43	1	36	114	4	—
113	22	19	—	4	67	1	—
296	60	44	3	67	114	8	6
231	39	35	1	63	85	8	6
65	21	9	2	4	29	—	—
201	39	10	2	36	112	2	3
160	30	8	1	30	89	2	3
41	9	2	1	6	23	—	—
235	41	43	3	31	113	4	6
170	32	32	1	24	77	4	6
65	9	11	2	7	36	—	—
45	16	10	—	4	5	10	28
32	8	9	—	4	4	7	23
13	8	1	—	—	1	3	5
34	18	4	1	4	4	3	44
22	11	3	—	3	3	2	36
12	7	1	1	1	1	1	8
52	33	6	2	5	5	1	13
35	22	5	—	4	3	1	13
17	11	1	2	1	2	—	—

Source： Personnel Office, Directorate General of Highways.

表54 本局現任人員按教育程度、進用別及單位別分(續)
Table 54 The Staffs of DGH by Education、Employment and Agency(Cont.)

單位：人
Unit : Person

中華民國108年底
End of 2019

單位別 Agency	總計 Grand Total	教育程度別 by Education						
		研究所（院）Graduate School			大學 University	專科 College	高中(職) Senior High (Vocational) School	國(初)中以下 Junior High School and under
		計 Count	博士 Ph.D.	碩士 Master				
臺北區監理所 Taipei Motor Vehicles Office	296	40	1	39	173	50	31	2
男 Male	157	33	1	32	83	27	13	1
女 Female	139	7	—	7	90	23	18	1
新竹區監理所 Hsinchu Motor Vehicles Office	240	54	—	54	139	28	19	—
男 Male	127	42	—	42	65	13	7	—
女 Female	113	12	—	12	74	15	12	—
臺中區監理所 Taichung Motor Vehicles Office	353	77	3	74	186	68	20	2
男 Male	199	60	3	57	88	44	6	1
女 Female	154	17	—	17	98	24	14	1
嘉義區監理所 Chiayi Motor Vehicles Office	273	51	1	50	147	56	17	2
男 Male	172	37	1	36	86	39	9	1
女 Female	101	14	—	14	61	17	8	1
高雄區監理所 Kaohsiung Motor Vehicles Office	202	42	—	42	104	34	18	4
男 Male	109	30	—	30	48	18	10	3
女 Female	93	12	—	12	56	16	8	1
臺北市區監理所 Taipei City Motor Vehicles Office	253	59	2	57	146	38	9	1
男 Male	120	35	2	33	60	18	6	1
女 Female	133	24	—	24	86	20	3	—
高雄市區監理所 Kaohsiung City Motor Vehicles Office	180	54	3	51	88	30	8	—
男 Male	110	46	3	43	45	17	2	—
女 Female	70	8	—	8	43	13	6	—
公路人員訓練所 Training Institute	90	30	1	29	32	12	15	1
男 Male	64	23	1	22	25	9	6	1
女 Female	26	7	—	7	7	3	9	—
材料試驗所 Materials Testing Laboratory	37	17	—	17	14	4	2	—
男 Male	30	17	—	17	8	3	2	—
女 Female	7	—	—	—	6	1	—	—

表54 本局現任人員按教育程度、進用別及單位別分(續)
Table 54 The Staffs of DGH by Education、Employment and Agency(Cont.)

中華民國108年底
End of 2019

單位：人
Unit : Person

進用別 by Employment							
考試及格種類 Qualification by Examination							依其他法令進用
小計 Subtotal	高等考試 Senior Examination	普通考試 Junior Examination	初等考試 Elementary Examination	特種考試 Special Examination	升等考試 Rank Promotion Examination	其他考試 Other Examination	Appointed by Other Decree
294	71	45	18	56	102	2	2
156	43	21	10	30	50	2	1
138	28	24	8	26	52	—	1
240	58	48	18	36	79	1	—
127	41	28	8	13	36	1	—
113	17	20	10	23	43	—	—
353	50	51	25	54	169	4	—
199	39	32	13	30	81	4	—
154	11	19	12	24	88	—	—
272	30	36	30	36	140	—	1
171	22	26	19	25	79	—	1
101	8	10	11	11	61	—	—
201	38	27	10	35	91	—	1
109	30	11	5	12	51	—	—
92	8	16	5	23	40	—	1
251	73	48	29	38	61	2	2
119	40	24	8	16	29	2	1
132	33	24	21	22	32	—	1
178	40	21	15	69	32	1	2
108	34	11	7	39	17	—	2
70	6	10	8	30	15	1	—
90	28	5	2	7	46	2	—
64	23	4	1	6	28	2	—
26	5	1	1	1	18	—	—
37	18	6	—	1	11	1	—
30	18	3	—	1	7	1	—
7	—	3	—	—	4	—	—

表55 本局現任人員按年齡及職級別分

Table 55 The Staffs of DGH by Age and Job Grade

單位：人
Unit : Person

中華民國108年底
End of 2019

職級別 Job Grade	總計 Grand Total	未滿30歲 Under 30 Years Old	30－未滿40歲 30-39 Years Old	40－未滿50歲 40-49 Years Old	50－未滿60歲 50-59 Years Old	60歲(含)以上 Above 60 Years Old
總計 Grand Total	**4,057**	**379**	**1,018**	**1,099**	**1,251**	**310**
男 Male	2,595	229	620	704	809	233
女 Female	1,462	150	398	395	442	77
簡薦委任(派)人員(含雇員) Ranking Servant (include Assistant Clerk)	**3,007**	**368**	**953**	**903**	**650**	**133**
男 Male	1,938	223	595	573	444	103
女 Female	1,069	145	358	330	206	30
簡任（派） Senior Rank（Detail）	96	—	—	8	53	35
男 Male	83	—	—	4	47	32
女 Female	13	—	—	4	6	3
薦任（派） Junior Rank（Detail）	1,715	136	501	548	451	79
男 Male	1,179	84	344	380	312	59
女 Female	536	52	157	168	139	20
委任（派） Elementary Rank（Detail）	1,195	232	452	347	146	18
男 Male	676	139	251	189	85	12
女 Female	519	93	201	158	61	6
雇員 Assistant Clerk	1	—	—	—	—	1
男 Male	—	—	—	—	—	—
女 Female	1	—	—	—	—	1

資料來源： 本局人事室。

表55 本局現任人員按年齡及職級別分(續)

Table 55 The Staffs of DGH by Age and Job Grade(Cont.)

中華民國108年底
End of 2019

單位：人
Unit : Person

職級別 Job Grade	總計 Grand Total	未滿30歲 Under 30 Years Old	30－未滿40歲 30-39 Years Old	40－未滿50歲 40-49 Years Old	50－未滿60歲 50-59 Years Old	60歲(含)以上 Above 60 Years Old
資位人員 Rank Personnel	**1,050**	**11**	**65**	**196**	**601**	**177**
男 Male	657	6	25	131	365	130
女 Female	393	5	40	65	236	47
長級 Commissioners	—	—	—	—	—	—
男 Male	—	—	—	—	—	—
女 Female	—	—	—	—	—	—
副長級 Deputy Commissioners	22	—	—	8	7	7
男 Male	18	—	—	7	6	5
女 Female	4	—	—	1	1	2
高員級 Senior Officers	156	—	—	14	91	51
男 Male	104	—	—	4	56	44
女 Female	52	—	—	10	35	7
員級 Junior Officers	156	2	20	46	79	9
男 Male	107	—	9	28	63	7
女 Female	49	2	11	18	16	2
佐級 Clerks	294	9	45	79	131	30
男 Male	182	6	16	51	83	26
女 Female	112	3	29	28	48	4
士級 Lower Class Ranks	422	—	—	49	293	80
男 Male	246	—	—	41	157	48
女 Female	176	—	—	8	136	32

Source : Personnel Office, Directorate General of Highways.

表56 本局現任人員按年齡及單位別分

Table 56 The Staffs of DGH by Age and Agency

單位：人
Unit : Person

中華民國108年底
End of 2019

單位別 Agency	總計 Grand Total	未滿30歲 Under 30 Years Old	30－未滿40歲 30-39 Years Old	40－未滿50歲 40-49 Years Old	50－未滿60歲 50-59 Years Old	60歲(含)以上 Above 60 Years Old
總計 Grand Total	**4,057**	**379**	**1,018**	**1,099**	**1,251**	**310**
男 Male	2,595	229	620	704	809	233
女 Female	1,462	150	398	395	442	77
局本部 Head Office	551	49	155	160	145	42
男 Male	339	24	101	106	78	30
女 Female	212	25	54	54	67	12
第一區養護工程處 First Maintenance Office	250	32	43	64	98	13
男 Male	175	20	29	54	64	8
女 Female	75	12	14	10	34	5
第二區養護工程處 Second Maintenance Office	369	36	81	73	149	30
男 Male	256	23	58	57	94	24
女 Female	113	13	23	16	55	6
第三區養護工程處 Third Maintenance Office	302	23	53	91	112	23
男 Male	237	14	42	74	90	17
女 Female	65	9	11	17	22	6
第四區養護工程處 Fourth Maintenance Office	204	12	39	49	83	21
男 Male	163	6	30	42	66	19
女 Female	41	6	9	7	17	2
第五區養護工程處 Fifth Maintenance Office	241	23	35	70	95	18
男 Male	176	16	25	53	70	12
女 Female	65	7	10	17	25	6
西部濱海公路北區臨時工程處 West Coast Expressway Northern Region Temporary Engineering Office	73	8	15	12	33	5
男 Male	55	6	9	9	27	4
女 Female	18	2	6	3	6	1
西部濱海公路南區臨時工程處 West Coast Expressway Southern Region Temporary Engineering Office	78	13	7	10	37	11
男 Male	58	8	3	8	30	9
女 Female	20	5	4	2	7	2
蘇花公路改善工程處 Suhua Improvement Engineering Office	65	11	27	5	19	3
男 Male	48	4	23	2	16	3
女 Female	17	7	4	3	3	—

資料來源： 本局人事室。

表56 本局現任人員按年齡及單位別分(續)

Table 56 The Staffs of DGH by Age and Agency(Cont.)

中華民國108年底
End of 2019

單位：人
Unit : Person

單位別 Agency	總計 Grand Total	未滿30歲 Under 30 Years Old	30－未滿40歲 30-39 Years Old	40－未滿50歲 40-49 Years Old	50－未滿60歲 50-59 Years Old	60歲(含)以上 Above 60 Years Old
臺北區監理所 Taipei Motor Vehicles Office	296	23	97	90	57	29
男 Male	157	13	52	48	25	19
女 Female	139	10	45	42	32	10
新竹區監理所 Hsinchu Motor Vehicles Office	240	33	80	67	49	11
男 Male	127	21	39	29	29	9
女 Female	113	12	41	38	20	2
臺中區監理所 Taichung Motor Vehicles Office	353	19	109	118	83	24
男 Male	199	13	55	63	51	17
女 Female	154	6	54	55	32	7
嘉義區監理所 Chiayi Motor Vehicles Office	273	10	73	87	78	25
男 Male	172	9	43	54	46	20
女 Female	101	1	30	33	32	5
高雄區監理所 Kaohsiung Motor Vehicles Office	202	14	53	65	51	19
男 Male	109	10	26	31	28	14
女 Female	93	4	27	34	23	5
臺北市區監理所 Taipei City Motor Vehicles Office	253	45	74	54	63	17
男 Male	120	22	33	23	30	12
女 Female	133	23	41	31	33	5
高雄市區監理所 Kaohsiung City Motor Vehicles Office	180	13	49	53	56	9
男 Male	110	10	29	28	36	7
女 Female	70	3	20	25	20	2
公路人員訓練所 Training Institute	90	5	21	24	33	7
男 Male	64	3	16	17	21	7
女 Female	26	2	5	7	12	—
材料試驗所 Materials Testing Laboratory	37	10	7	7	10	3
男 Male	30	7	7	6	8	2
女 Female	7	3	—	1	2	1

Source: Personnel Office, Directorate General of Highways.

表57 本局現任人員按服務年資及職級別分
Table 57 The Staffs of DGH by Years of Service and Job Grade

單位：人
Unit : Person

中華民國108年底
End of 2019

職級別 Job Grade	總計 Grand Total	5年以下 Under 5 years	6至9年 6-9 years	10至14年 10-14 years	15至19年 15-19 years	20至24年 20-24 years	25至29年 25-29 years	30年以上 Above 30 years
總計 Grand Total	**4,057**	**776**	**566**	**606**	**247**	**659**	**672**	**531**
男 Male	2,595	470	379	367	155	362	448	414
女 Female	1,462	306	187	239	92	297	224	117
簡薦委任(派)人員(含雇員) Ranking Servant (include Assistant Clerk)	**3,007**	**755**	**534**	**532**	**212**	**392**	**335**	**247**
男 Male	1,938	461	357	344	141	213	220	202
女 Female	1,069	294	177	188	71	179	115	45
簡任（派） Senior Rank（Detail）	96	—	—	—	2	11	23	60
男 Male	83	—	—	—	2	8	19	54
女 Female	13	—	—	—	—	3	4	6
薦任（派） Junior Rank（Detail）	1,715	284	313	289	158	261	259	151
男 Male	1,179	186	224	217	115	145	172	120
女 Female	536	98	89	72	43	116	87	31
委任（派） Elementary Rank（Detail）	1,195	471	221	243	52	120	52	36
男 Male	676	275	133	127	24	60	29	28
女 Female	519	196	88	116	28	60	23	8
雇員 Assistant Clerk	1	—	—	—	—	—	1	—
男 Male	—	—	—	—	—	—	—	—
女 Female	1	—	—	—	—	—	1	—

資料來源： 本局人事室。

表57 本局現任人員按服務年資及職級別分(續)

Table 57 The Staffs of DGH by Years of Service and Job Grade(Cont.)

中華民國108年底
End of 2019

單位：人
Unit : Person

職級別 Job Grade	總計 Grand Total	5年以下 Under 5 years	6至9年 6-9 years	10至14年 10-14 Years	15至19年 15-19 years	20至24年 20-24 years	25至29年 25-29 years	30年以上 Above 30 years
資位人員 Rank Personnel	**1,050**	**21**	**32**	**74**	**35**	**267**	**337**	**284**
男 Male	657	9	22	23	14	149	228	212
女 Female	393	12	10	51	21	118	109	72
長級 Commissioners	—	—	—	—	—	—	—	—
男 Male	—	—	—	—	—	—	—	—
女 Female	—	—	—	—	—	—	—	—
副長級 Deputy Commissioners	22	—	—	—	1	6	5	10
男 Male	18	—	—	—	1	4	5	8
女 Female	4	—	—	—	—	2	—	2
高員級 Senior Officers	156	—	—	1	4	11	50	90
男 Male	104	—	—	—	3	5	26	70
女 Female	52	—	—	1	1	6	24	20
員級 Junior Officers	156	3	4	36	13	32	43	25
男 Male	107	1	4	15	8	27	31	21
女 Female	49	2	—	21	5	5	12	4
佐級 Clerks	294	18	28	37	6	78	80	47
男 Male	182	8	18	8	1	58	53	36
女 Female	112	10	10	29	5	20	27	11
士級 Lower Class Ranks	422	—	—	—	11	140	159	112
男 Male	246	—	—	—	1	55	113	77
女 Female	176	—	—	—	10	85	46	35

Source : Personnel Office, Directorate General of Highways.

表58 本局現任人員按服務年資及單位別分

Table 58 The Staffs of DGH by Years of Service and Agency

中華民國108年底
End of 2019

單位：人
Unit : Person

單位別 Agency	總計 Grand Total	5年以下 Under 5 Years	6至9年 6-9 Years	10至14年 10-14 Years	15至19年 15-19 Years	20至24年 20-24 Years	25至29年 25-29 Years	30年以上 Above 30 Years
總計 Grand Total	**4,057**	**776**	**566**	**606**	**247**	**659**	**672**	**531**
男 Male	2,595	470	379	367	155	362	448	414
女 Female	1,462	306	187	239	92	297	224	117
局本部 Head Office	551	89	94	99	62	65	74	68
男 Male	339	52	62	70	39	32	34	50
女 Female	212	37	32	29	23	33	40	18
第一區養護工程處 First Maintenance Office	250	57	24	20	18	37	59	35
男 Male	175	38	18	17	15	22	38	27
女 Female	75	19	6	3	3	15	21	8
第二區養護工程處 Second Maintenance Office	369	58	44	52	19	36	51	109
男 Male	256	35	35	40	14	25	40	67
女 Female	113	23	9	12	5	11	11	42
第三區養護工程處 Third Maintenance Office	302	58	25	26	21	74	73	25
男 Male	237	38	19	22	15	61	59	23
女 Female	65	20	6	4	6	13	14	2
第四區養護工程處 Fourth Maintenance Office	204	24	18	19	9	43	62	29
男 Male	163	13	16	16	9	31	52	26
女 Female	41	11	2	3	—	12	10	3
第五區養護工程處 Fifth Maintenance Office	241	36	23	27	11	51	62	31
男 Male	176	25	19	18	8	30	48	28
女 Female	65	11	4	9	3	21	14	3
西部濱海公路北區臨時工程處 West Coast Expressway Northern Region Temporary Engineering Office	73	13	9	5	3	7	25	11
男 Male	55	9	6	3	3	4	20	10
女 Female	18	4	3	2	—	3	5	1
西部濱海公路南區臨時工程處 West Coast Expressway Southern Region Temporary Engineering Office	78	18	1	2	3	12	33	9
男 Male	58	11	—	1	2	8	28	8
女 Female	20	7	1	1	1	4	5	1
蘇花公路改善工程處 Suhua Improvement Engineering Office	65	14	23	5	2	2	10	9
男 Male	48	8	17	4	1	2	8	8
女 Female	17	6	6	1	1	—	2	1

資料來源： 本局人事室。

表58 本局現任人員按服務年資及單位別分(續)

Table 58 The Staffs of DGH by Years of Service and Agency(Cont.)

中華民國108年底
End of 2019

單位：人
Unit : Person

單位別 Agency	總計 Grand Total	5年以下 Under 5 Years	6至9年 6-9 Years	10至14年 10-14 Years	15至19年 15-19 Years	20至24年 20-24 Years	25至29年 25-29 Years	30年以上 Above 30 Years
臺北區監理所 Taipei Motor Vehicles Office	296	64	55	58	17	45	17	40
男 Male	157	32	34	32	9	20	3	27
女 Female	139	32	21	26	8	25	14	13
新竹區監理所 Hsinchu Motor Vehicles Office	240	75	44	38	10	36	22	15
男 Male	127	45	27	14	5	11	12	13
女 Female	113	30	17	24	5	25	10	2
臺中區監理所 Taichung Motor Vehicles Office	353	56	59	88	8	67	38	37
男 Male	199	32	40	42	3	28	20	34
女 Female	154	24	19	46	5	39	18	3
嘉義區監理所 Chiayi Motor Vehicles Office	273	45	39	44	5	59	42	39
男 Male	172	32	21	28	3	28	28	32
女 Female	101	13	18	16	2	31	14	7
高雄區監理所 Kaohsiung Motor Vehicles Office	202	25	23	42	10	50	33	19
男 Male	109	13	15	19	5	22	19	16
女 Female	93	12	8	23	5	28	14	3
臺北市區監理所 Taipei City Motor Vehicles Office	253	97	34	28	20	30	24	20
男 Male	120	50	16	7	5	15	12	15
女 Female	133	47	18	21	15	15	12	5
高雄市區監理所 Kaohsiung City Motor Vehicles Office	180	24	31	38	19	27	23	18
男 Male	110	19	17	21	12	13	14	14
女 Female	70	5	14	17	7	14	9	4
公路人員訓練所 Training Institute	90	12	15	12	5	15	21	10
男 Male	64	10	12	10	3	8	11	10
女 Female	26	2	3	2	2	7	10	—
材料試驗所 Materials Testing Laboratory	37	11	5	3	5	3	3	7
男 Male	30	8	5	3	4	2	2	6
女 Female	7	3	—	—	1	1	1	1

Source：Personnel Office, Directorate General of Highways.

附　　錄

Appendix

附錄1 本局大事紀要

中華民國108年
2019

月　日	大　事　紀　要
1月01日	自108年1月1日起受理民眾購買125CC以下配備防鎖死煞車系統(ABS)或連動式煞車系統（CBS）機車補助申請。
1月17日	「台9線蘇花公路山區路段改善計畫」蘇澳至東澳路段正式開放12.2公尺以下非管制大貨車通行。
1月31日	「台20乙線3k+420-4k+420(西埔里至中坑里段)拓寬改善工程」主線開放通車。
2月23日	淡江大橋第3標工程(主橋段)申報開工。
2月28日	交通部林部長佳龍視察「台9線蘇花公路山區路段改善計畫」。
3月05日	交通部核定「礁溪外環道(台2庚延伸線先期路段)」可行性研究。
3月12日	花東縱谷公路安全景觀大道計畫項下「台9線242k+592-243k+600萬里溪橋改建工程」舉行開工動土典禮。
3月14日	淡江大橋(第3標)工程動土典禮。
4月15日	自108年4月15日起機車危險感知教育平台上線，並列為機車駕照發照前講習課程。
4月16日	自108年4月16日起，為增加機車用路人上路前交通安全知識及安全騎乘技能，補助至駕訓班參加機車駕訓並考取駕照學員每人1,000元。
4月16日	交通部黃政務次長玉霖視察「台9線蘇花公路山區路段改善計畫」。
4月18日	為因應0418花蓮地震事件，於4月18日13時10分應變小組一級開設，並配合中央應變中心於當日18時15分降為二級開設，執行完成地震期間之應變作為。
4月19日	行政院蘇院長貞昌及交通部黃政務次長玉霖視察「東西向快速公路台76線（原漢寶草屯線）台19線以西路段改善工程」。
4月19日	交通部林部長佳龍視察阿里山地區業務，並進行在地交流。
4月25日	交通部林部長佳龍視察台9線舞鶴台地段(274.5k-280.6k)及三軒至大禹路段(285.25k-287k)。
5月04日	交通部黃政務次長玉霖視察淡江大橋計畫。

附錄1 本局大事紀要(續1)

中華民國108年
2019

月　日	大　事　紀　要
5月08日	「安全臺灣SafeTaiwan平台」於5月8日至10日受邀至Secutech 2019第22屆臺北國際安全科技應用博覽會參展。
5月17日	交通部林部長佳龍視察台8臨37線（中橫便道）路況，聽取本局報告整體崩塌地自88年921地震後之變化，以及運用科技安定分析與智慧防災工作，並宣示正式啟動谷關至德基間青山上、下線復建工程可行性研究。
5月17日	交通部林部長佳龍視察台3線卓蘭地區示範路段，聽取本局報告「中部地區友善道路改善計畫」辦理情形，並宣示路殺預警系統正式上路運行。
5月17日	修正公布「未經核准經營汽車運輸業及計程車客運服務業裁量基準」。
6月06日	修正公布汽車運輸業管理規則第103條之1，本次修正目的係為落實分業管理。
6月17日	交通部金質獎實地考評「台9線蘇花公路仁水隧道新建工程」。
6月20日	交通部金路獎實地考評「西濱快速公路白沙屯至南通灣段新建工程」。
6月20日	本局高雄區監理所榮獲「政府服務獎-整體服務類機關」獎項。
6月29日	辦理首場大客車駕駛擴大徵才就業安薪方案招募活動。
7月02日	本局於「幸福公路館」舉行「埡口之巔—南橫青山在」新書發表會。
7月06日	行政院蘇院長貞昌視察「台9線南迴公路拓寬改善後續計畫」。
7月09日	交通部核定「礁溪外環道(台2庚延伸線先期路段)」綜合規劃報告。
7月17日	為因應丹娜絲颱風事件，於7月17日8時應變小組二級開設，13時一級開設，並配合中央應變中心於20日15時解除應變小組，應變時數共計79小時。
7月19日	「西濱快速公路白沙屯至南通灣段新建工程」榮獲金路獎工程類第3名。

附錄1 本局大事紀要(續2)

中華民國108年
2019

月　日	大　事　紀　要
7月23日	行政院蘇院長貞昌實地視察「加速推動大型車輛裝設行車視野輔助系統推廣活動」，並指示於108年12月31日前，使用中大型車輛完成裝設合於規定之行車視野輔助系統均有補助，預估補助數量約14萬8千餘輛。
7月29日	為響應省紙減碳，減少印製自用汽機車燃料費繳納通知書對環境之影響，本局今年首度推出「鼓勵自願提前繳納汽燃費」抽獎活動。
8月06日	台9線260k+150-268k+500（富源至瑞北段）道路拓寬工程竣工。
8月06日	行政院蘇院長貞昌視察「台9線蘇花公路山區路段改善計畫」。
8月07日	交通部林部長佳龍視察「台9線南迴公路拓寬改善後續計畫」。
8月15日	交通部林部長佳龍視察「台26線39.5k-41.5k（香蕉灣至砂島）護蟹工作」。
8月30日	交通部林部長佳龍參加本局「複視：環境、公路、人—走過莫拉克風災」特展開幕活動。
9月08日	交通部黃政務次長玉霖於9月8日及9日視察台8臨37線中橫便道。
9月11日	「台9線285k+250-287k+000（三軒至大禹段）道路拓寬工程」榮獲108年度金安獎工程類優等。
9月11日	本局召開「遊覽車客運業審議會第28次全體委員會議」，促進遊覽車客運業健全發展。
9月11日	本局第三區養護工程處榮獲國家發展委員會檔案管理局「第17屆機關檔案管理金檔獎」最高榮譽。
9月19日	本局「西濱快速公路後續建設計畫白沙屯至南通灣段新建工程計畫」榮獲交通部108年環評追蹤考核評定第2名。
9月24日	因應台9線南迴公路草埔隧道即將通車，本局針對草埔隧道防救災作為執行第1場事故車輛情境演練。
10月01日	「台9線246k+574-247k+750馬太鞍溪橋改建工程」竣工。
10月05日	連接臺南市安南區及北區之「台17甲線鹽水溪橋改建工程」開放全面

附錄1 本局大事紀要(續3)

中華民國108年
2019

月　日	大　事　紀　要
	通車。
10月23日	交通部林部長佳龍出席「海路漫行-台61中部路段影片發表記者會」。
10月26日	本局於花蓮舉行台9線花東縱谷公路安全景觀大道研討會，以安全、景觀、人本、生態四大面向宣達拓寬理念。
10月28日	「台9線南迴公路金崙至大鳥段拓寬改善工程」429k+000-432k+832(加津林至大鳥段)，已完成全線4車道改善拓寬並開放通車。
10月31日	本局於行政院第3674次院會中提報「西濱快速公路周邊效益行銷串聯」案。
11月01日	蔡總統英文視察「台9線蘇花公路山區路段改善計畫」C2標仁水隧道新建工程。
11月11日	本局與特生中心攜手合作石虎保育，救傷石虎康復野放及追蹤活動路徑。
11月18日	國發會審查通過「台9線蘇花公路安全提升計畫」東澳至南澳段及和平至崇德段可行性研究。
11月20日	「西濱快速公路八棟寮至九塊厝工程碳管理及環境減輕策略」獲國際道路協會(IRF)頒發全球道路成就獎(GRAA)環境減輕類首獎。
11月20日	「台9線南迴公路安朔至草埔段C2隧道標（6K+300~11K+006）新建工程」通車前第一、二階段履勘。
11月21日	國發會審查通過台9線花東縱谷公路安全景觀大道計畫(臺東段)建設計畫。
11月25日	國發會審查通過台86線向東延伸至台3線新闢及改善道路工程可行性評估報告。
12月13日	台13甲線豐湖國小至北勢大橋道路完成拓寬。
12月16日	本局「協助縣市政府加速整建受損橋梁計畫3年(109-111)計畫」由交通部轉陳行政院審查。

附錄1 本局大事紀要(續4)

中華民國108年
2019

月　日	大　事　紀　要
12月17日	交通部林部長佳龍參加「蘇花改生態永續之路－當幸福工程遇上生物多樣性」論壇。
12月20日	行政院核定「台9線蘇花公路安全提升計畫」東澳至南澳段及和平至崇德段可行性研究。
12月23日	台9線南迴公路安朔至草埔路段開放通車。
12月24日	西濱快速公路204k+530-209k+087（WH52標）新街至大城路段新建工程榮獲公共工程金質獎優等。
12月25日	西快鳳鼻隧道至香山路段可行性評估報院。
12月26日	交通部林部長佳龍出席北花線車輛美學設計成果記者會。
12月27日	台61線西濱快速公路彰化芳苑交流道至大城交流道通車典禮。
12月31日	交通部林部長佳龍視察「台18線公路保育（螢火蟲）作為」。

附錄 2 本局組織系統圖

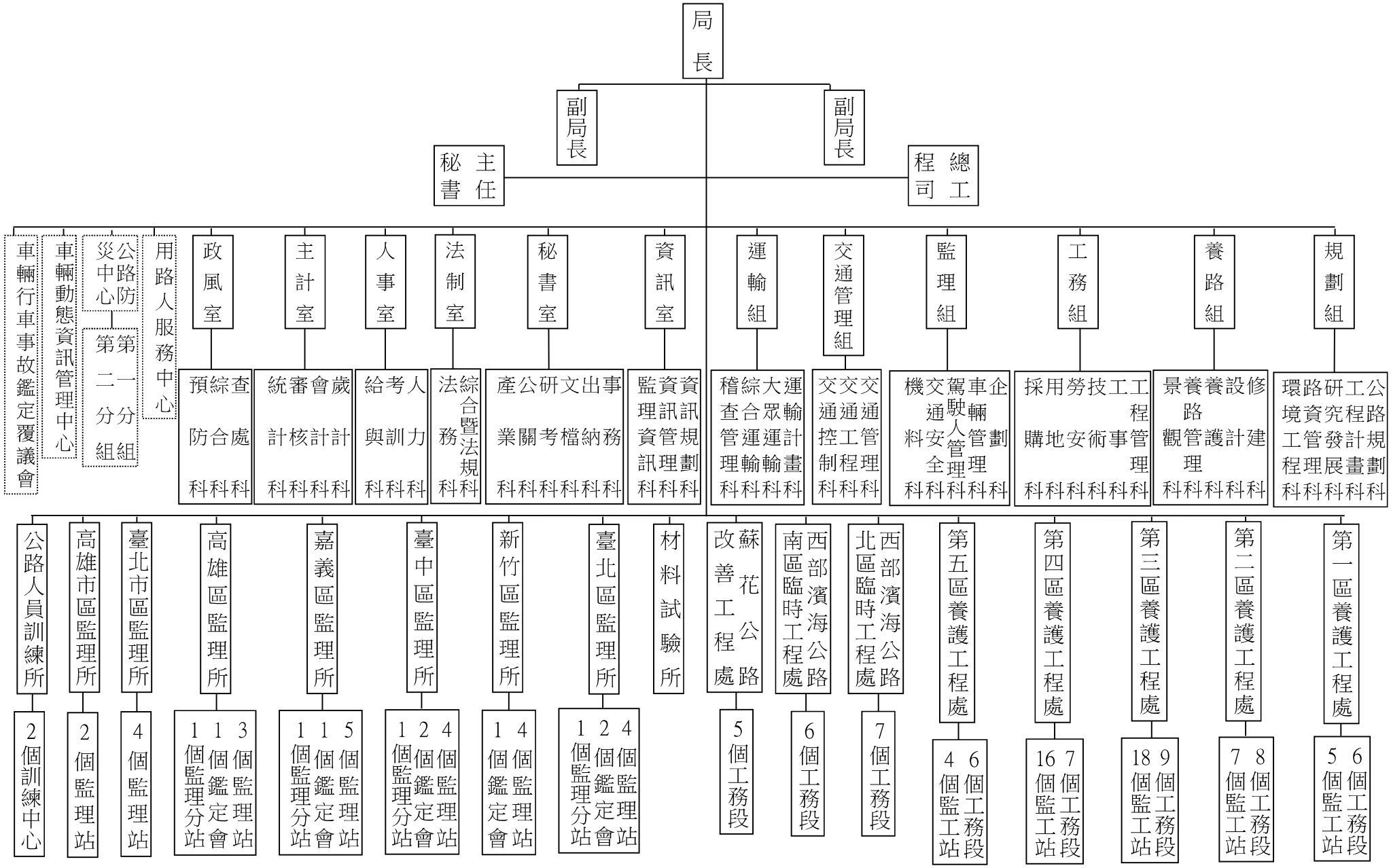
局長
副局長
副局長
主任秘書
總工程司
車輛行車事故鑑定覆議會
車輛動態資訊管理中心
公路防災中心
第一分組
第二分組
用路人服務中心
政風室
預防科
綜合科
查處科
主計室
統計科
審核科
會計科
歲計科
人事室
給與科
考訓科
人力科
法制室
法務科
綜合暨法規科
秘書室
產業科
公關科
研考科
文檔科
出納科
事務科
資訊室
監資訊科
資訊管理科
資訊規劃科
運輸組
稽查管理科
綜合運輸科
大眾運輸科
運輸計畫科
交通管理組
交通控制科
交通工程科
交通管理科
監理組
機料科
交通安全科
駕駛人管理科
車輛管理科
企劃科
工務組
採購科
用地科
勞安科
技術科
工程事務科
工程管理科
養路組
景觀科
養路管理科
養護科
設計科
修建科
規劃組
環境工程科
路資管科
研究發展科
工程計畫科
公路規劃科
公路人員訓練所
2個訓練中心
高雄市區監理所
2個監理站
臺北市區監理所
4個監理站
高雄區監理所
11個監理分站
11個鑑定會
13個監理站
嘉義區監理所
11個監理分站
11個鑑定會
15個監理站
臺中區監理所
12個監理分站
12個鑑定會
24個監理站
新竹區監理所
14個鑑定會
14個監理站
臺北區監理所
12個監理分站
12個鑑定會
24個監理站
材料試驗所
蘇花公路改善工程處
5個工務段
西部濱海公路南區臨時工程處
6個工務段
西部濱海公路北區臨時工程處
7個工務段
第五區養護工程處
4個監工站
6個工務段
第四區養護工程處
16個監工站
7個工務段
第三區養護工程處
18個監工站
9個工務段
第二區養護工程處
7個監工站
8個工務段
第一區養護工程處
5個監工站
6個工務段

Appendix 2 Organization Structure of DGH

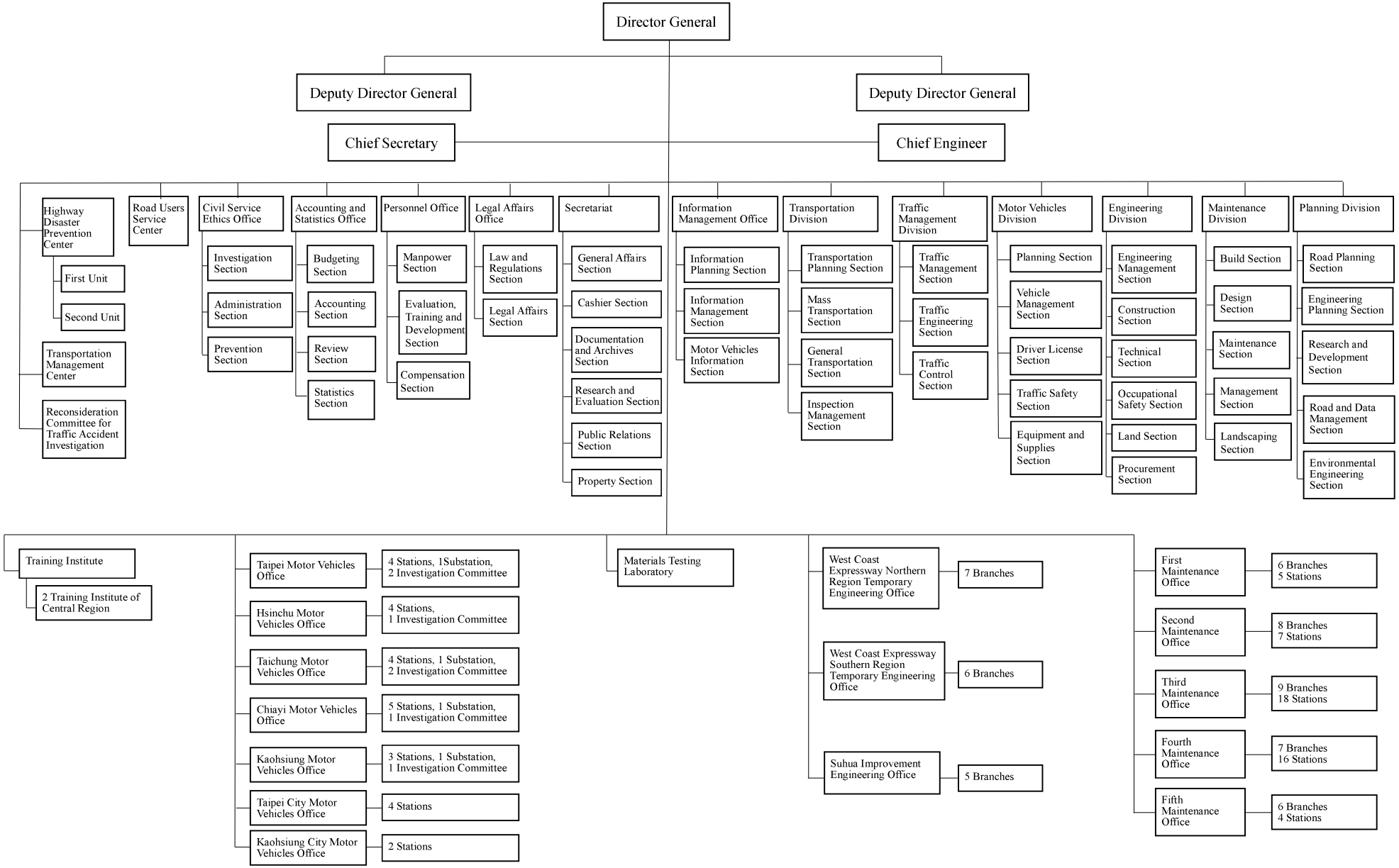

附錄 3 本局網頁重要資訊一覽表
Appendix 3 List of Important Information of DGH Web Site

項 目 名 稱 Item	網 址 Web Site
交通部公路總局全球資訊網	https://www.thb.gov.tw/
交通部公路總局各單位簡介	https://www.thb.gov.tw/page?node=1f09ab97-a958-42c6-a2a6-64436a0ac379
交通部公路總局公路統計資訊	https://www.thb.gov.tw/catalog?node=7c799790-0b5e-44f0-8155-a9173e5a5c3f
交通部公路總局統計查詢網	https://stat.thb.gov.tw/
交通部公路總局預算及決算書	https://www.thb.gov.tw/sites/ch/modules/govinfo/govinfo_list?node=422f216a-8b41-4011-8ed6-bc3a72f4b5b7&c=9
交通統計名詞定義	https://www.motc.gov.tw/ch/home.jsp?id=61&parentpath=0%2C6&mcustomize=statistics102.jsp
監理服務網	https://www.mvdis.gov.tw/

交通部公路總局統計年報工作人員

陳惠敏　交通部公路總局主計室主任

呂麗慧　交通部公路總局主計室副主任

周淑芬　交通部公路總局主計室統計科科長

王筠蓁　楊雅瑜　洪裕鑫

洪琛惠　李昆叡　詹芸嫻　蔡奇原

本刊查詢網址（**Website**）：

https://www.thb.gov.tw/sites/ch/modules/StatisticsSummary/StatisticsSummary-List?node=47df19cb-4615-4f2e-b322-6bcceef70406